

ଭକ୍ତଙ୍କ ପ୍ରସଙ୍ଗ

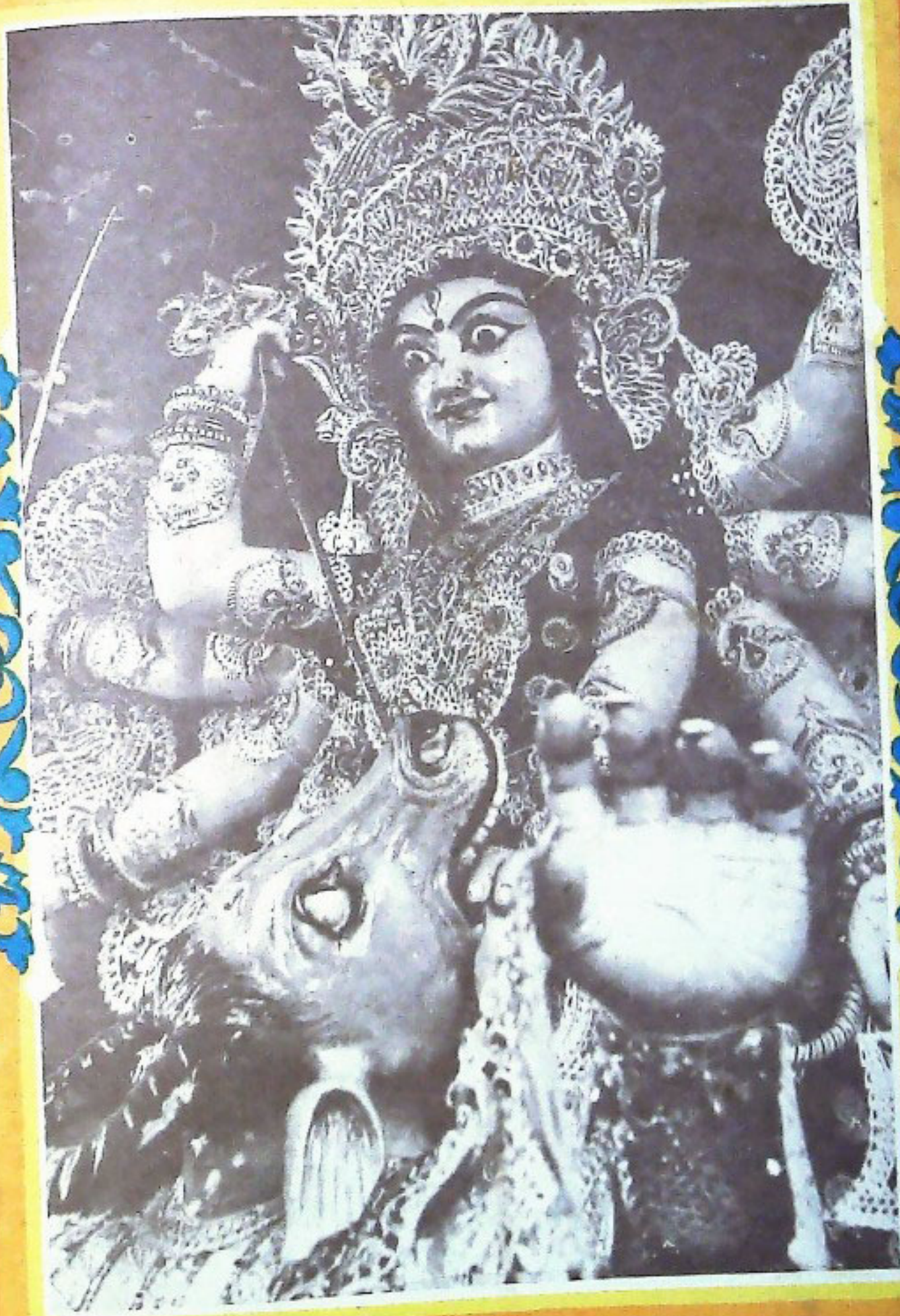

ଶ୍ରୀ ଭଗବାନ ବିଶୋଷାଙ୍କ



INDO-AMERICAN BUREAU ON
TRADE, ECONOMIC AND
TECHNICAL CO-OPERATION
Reg. 1964 New Delhi, India



INDO-AMERICA

विकास राज्य मंत्रियों का
सम्बर 1984
विज्ञान भवन,
CONFERENCE OF STATE MINISTERS OF RURAL
September, 1984.
VIGYAN BHAVAN



ଉତ୍କଳ ପ୍ରସଙ୍ଗ

ଆର୍ତ୍ତନ/କାର୍ତ୍ତିକ ୧୯୦୫ ଶକାବ୍ଦ ୪୨ ଭାଗ ୧୨୭ ପାଞ୍ଚା ସେପ୍ଟେମ୍ବର/ଅକ୍ଟୋବର, ୧୯୮୪

ସମ୍ପାଦନା ମଣ୍ଡଳୀ

ନିର୍ଦ୍ଦେଶକ: ଶ୍ରୀ ଫଣୀଭୂଷଣ ଦାସ

ସମ୍ପାଦକ: ଶ୍ରୀ ଭୋଳାନାଥ ରାୟଗୁରୁ

ସହ ସମ୍ପାଦକ: ସହରଞ୍ଜ ସତ୍ୟନାରାୟଣ ନନ୍ଦ

ସହଯୋଗୀ ସମ୍ପାଦକ: ଶ୍ରୀ ସୁରେନ୍ଦ୍ର ପଟ୍ଟନାୟକ

ମୁଖ୍ୟ ସମ୍ପାଦକ

ଶ୍ରୀ ସତ୍ୟାନନ୍ଦ ଚମ୍ପତିରାୟ

ପ୍ରଚ୍ଛଦ ଶିଳ୍ପୀ
ଶ୍ରୀ ଅସିତ୍ ମୁଖାର୍ଜୀ

ପ୍ରକାଶନ : ସୁଚନା ଓ ଲୋକ ସମ୍ପର୍କ ବିଭାଗ,

ଓଡ଼ିଶା ସରକାର, ଭୁବନେଶ୍ୱର

ବାର୍ଷିକ ଦେୟ ୧୦୦୦

ପ୍ରତି ଖଣ୍ଡ ୧୦୦

ମୁଦ୍ରଣ

ଓଡ଼ିଶା ସରକାରୀ ମୁଦ୍ରଣାଳୟ, କଟକ

ଓଡ଼ିଶା ସରକାରଙ୍କ ବିଭିନ୍ନ କାର୍ଯ୍ୟ, ସରକାରୀ ଗୋଷ୍ଠୀ ଓ ଅନ୍ୟାନ୍ୟ ଦରକାରୀ ତଥ୍ୟର ସଂକ୍ଷିପ୍ତ ବିବରଣ
"ଉତ୍କଳ ପ୍ରସଙ୍ଗ"ରେ ପ୍ରକାଶିତ ହୋଇଥାଏ । ଏହା ବ୍ୟତୀତ ଅନେକ ବିଷୟ ସଂକ୍ଷିପ୍ତ ଆକାରରେ ମଧ୍ୟ ଏହି
ପତ୍ରିକାରେ ପ୍ରକାଶ କରାଯାଇଥାଏ । ଦେଉଳି ବିଷୟକୁ ସମ୍ପୂର୍ଣ୍ଣ ଓ ଅନୁମୋଦିତ ମୂଳ ପାଠ ଦୋଳି ଉଦ୍ଦିଷ୍ଟ ନୁହେଁ ।

'ଉତ୍କଳ ପ୍ରସଙ୍ଗ' ଓଡ଼ିଶା ସରକାରଙ୍କ ସୁଚନା ଓ ଲୋକ ସଂପର୍କ ବିଭାଗ ତରଫରୁ ପ୍ରକାଶ ପାଇଥିଲେ ମୁହା ଏହି
ପତ୍ରିକାରେ ପ୍ରକାଶିତ ମତାମତ ଓ ବିତୀକାର ସବୁସତରଫରେ ଓଡ଼ିଶା ସରକାରଙ୍କର ଦୋଳି ଦୂରୀକାର୍ତ୍ତ ହେବ ନାହିଁ ।

ସୁଗପତ୍ର

ଓଡ଼ିଆ ଚଳଚ୍ଚିତ୍ର ..	ଶ୍ରୀ ଜାନକୀ ବଲ୍ଲଭ ପଟ୍ଟନାୟକ ..	୧
ଗଣତନ୍ତ୍ର ଇଞ୍ଚୁରେ ପୁଲିସର କର୍ତ୍ତବ୍ୟ ..	ଶ୍ରୀ ଶ୍ୟାମ ସୁନ୍ଦର ପାଢ଼ୀ ..	୪
ପାରିପାଶ୍ଵିକ ସଚେତନତା ..	ଶ୍ରୀ ସାତକଡ଼ି ହୋତା ..	୭
ମାତୃ ବିଭୂତି ..	ଶ୍ରୀ ଚନ୍ଦ୍ରଶେଖର ରଥ ..	୧୧
ଉପାୟରେ ଶକ୍ତିବାଦ ..	ଡକ୍ଟର ପୂର୍ଣ୍ଣଚନ୍ଦ୍ର ମିଶ୍ର ..	୧୩
ଓଡ଼ିଶାରେ ଯୋଗିନୀ ଉପାସନା ..	ଶ୍ରୀ ଗଣେଶ ପ୍ରସାଦ ପରିଜା ..	୧୫
ସପ୍ତଶତୀ ଚଣ୍ଡି : ଏକ ତାତ୍ତ୍ଵିକ ସମୀକ୍ଷା ..	ପଣ୍ଡିତ ରମାକାନ୍ତ କର ..	୨୧
ଆମ ଐତିହ୍ୟରେ ଶାମୁକା ..	ଶ୍ରୀ ପ୍ରଫୁଲ୍ଲ କୁମାର ମହାନ୍ତି ..	୨୫
ପ୍ରଧାନମନ୍ତ୍ରୀଙ୍କ ବିଶ୍ଵସ୍ତ୍ରୀ ଓ ସମବାୟ ..	ଶ୍ରୀ ରମେଶ ଚନ୍ଦ୍ର ଚକ୍ରବର୍ତ୍ତୀ ..	୨୭
ଆଗରୁ ଶକ୍ତିରୂପିଣୀ ..	ଶ୍ରୀ ଶୁଭେନ୍ଦ୍ର କୁମାର ରୂପାଁ ..	୩୧
ଦୁର୍ଗା ପୂଜା ..	ଶ୍ରୀ ପଙ୍କଜ ସାହୁ ..	୩୫
ଓଡ଼ିଶାରେ ନାରୀଶିକ୍ଷା ..	ଶ୍ରୀ ନୃସିଂହ ପ୍ରସାଦ ଦେବ ..	୪୩
ଦୁଇଟି ଅମର ଆତ୍ମାର ସ୍ଵତ୍ଵ ଚର୍ଚ୍ଚଣ ..	ଶ୍ରୀ ରଘୁନାଥ ପାତ୍ର ..	୪୫
ଓଡ଼ିଆ ଚଳଚ୍ଚିତ୍ରରେ ପରଶୁ ଚର୍ଚ୍ଚା ..	ଶ୍ରୀ ଗଣଧାର ଦାସ ..	୫୧
ପ୍ରକୃତ ଜ୍ଞାନ ..	ଅଜ୍ଞନ ଦାସ ..	୫୭
ଓଡ଼ିଶାର ସଂସ୍କୃତି ଓ ସାହିତ୍ୟକୁ କଳାହାଣ୍ଡିର ଦାନ ..	ଶ୍ରୀ ମହେନ୍ଦ୍ର ମିଶ୍ର ..	୫୯
ଇଲରେ ଶୁଷ୍ଠ ..	ଶ୍ରୀ ରହସ୍ୟ ରୟ ..	୬୪
ପଞ୍ଚାୟତିରାଜ ଓ ବିଶ୍ଵସ୍ତ୍ରୀ ..	ଶ୍ରୀ ଜଗନ୍ନାଥ ଶତ୍ଵାଜୀ ..	୬୭
ମାଛ ଯାଆଁଚ : ସମସ୍ୟା ଓ ସମାଧାନ ..	ଶ୍ରୀ ହରିଶଙ୍କର ବଡ଼ପଣ୍ଡା ..	୭୩
ପର୍ଯ୍ୟଟକଙ୍କ ନିୟମବଳ : ନୃସିଂହ ନାଥ ..	ଶ୍ରୀ ବିରଞ୍ଚୁ ମିଶ୍ର ..	୭୭
ଓକାପୁଣାର ଅରକ୍ଷିତ ଦାସ ..	ଶ୍ରୀ ଲକ୍ଷ୍ମଣ ଚରଣ ନାୟକ ..	୭୯
ସେମାନେ ପୁଣି ଚେଲିଚିଲି ଦେଖିବେ ..	ଶ୍ରୀ ସଂଜୟ କୁମାର ପ୍ରଧାନ ..	୮୩
ପ୍ରଗତି ସମ୍ବନ୍ଧ	୮୫



ମଧ୍ୟେ ସୁଧାକରୁ ମଣିମଣ୍ଡପ ରୁମ୍ଭବେଦୀ
 ସୁଦ୍ଧାସନେ ଯତ୍ନଗତା ଯତ୍ନପାଟବଣ୍ଡା ।
 ପାଠାମୁକ୍ତା କମଳଭୂଷଣମାଲ୍ୟଗୋତ୍ରା
 ଦେବୀ ସୁଭାସି ଧୃତମୁଦଗରୁ କେରୁଦିୟା ॥

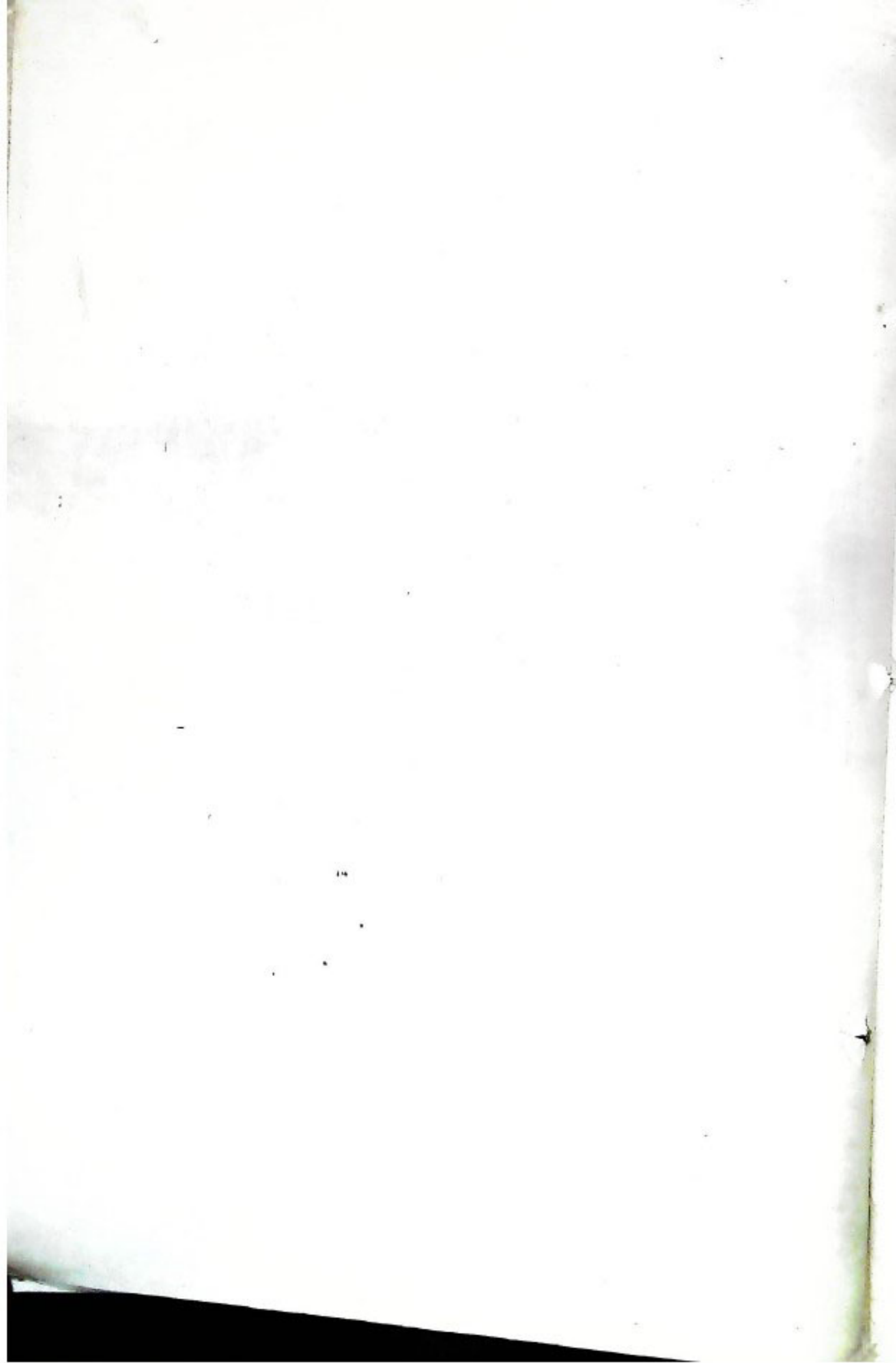

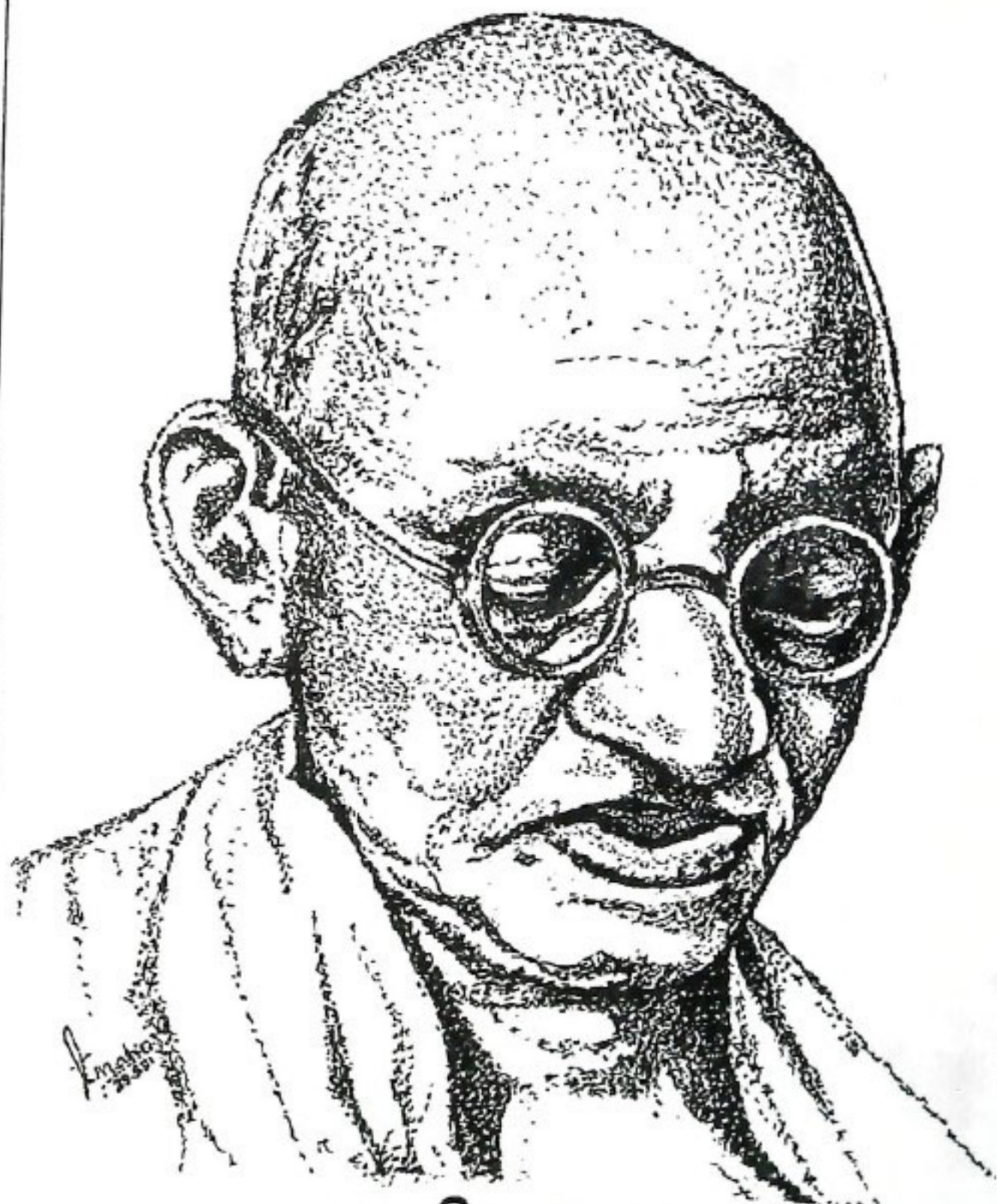

ବୃହସ୍ପତି ରାଘବ ରାଜାରାମ





ଓଡ଼ିଆ ଚଳଚ୍ଚିତ୍ର

ଶ୍ରୀ ଜାନକୀ ବଲ୍ଲଭ ପଟ୍ଟନାୟକ

ପ୍ରଗତିର ରଥକଣ୍ଠ ଗଢ଼ି ଶୁଭିବା ବେଳେ ପରଂପରାକୁ ସ୍ମରଣ କରିବା ବାଧ୍ୟତା । ଓଡ଼ିଆ ଚଳଚ୍ଚିତ୍ରର ବିଗତ ୫୦ ବର୍ଷର ଇତିହାସରେ ମୋହନ ଗୋସ୍ୱାମୀ ପ୍ରଥମେ ଓଡ଼ିଆ ଚଳଚ୍ଚିତ୍ରକୁ ଓଡ଼ିଶାର ଜନସାଧାରଣଙ୍କ ଆଗରେ ପରିଚିତ କରାଇଥିଲେ ଏବଂ ଜଣେ ପ୍ରଧାନ ଦିଗ୍ଗଜ ରୂପେ ନିଜର ସମସ୍ତ ଶକ୍ତି ସେଥିପାଇଁ ନିୟୋଜିତ କରିଥିଲେ । ଆଜି ଆମେ ସମସ୍ତେ ସେହି ମହାନ ଆତ୍ମା ପ୍ରତି ଆମର ଗଭୀର ଶ୍ରଦ୍ଧାଞ୍ଜଳି ଅର୍ପଣ କରୁଛୁ ।

ସେମାନେ ଆମର ଧନ୍ୟବାଦୀ । କାରଣ ସେମାନଙ୍କର ପ୍ରଚେଷ୍ଟା ବିନା ଜଣା କ୍ଷେତ୍ରରେ ଏ ଦିଗଟି ଆଦୌ ଉଦ୍‌ଘାଟିତ ହୋଇପାରି ନ ଥାନ୍ତା । ଚଳଚ୍ଚିତ୍ର କ୍ଷେତ୍ରରେ ଯେଉଁମାନେ ଅଗ୍ରଣୀ ଭାବରେ କାର୍ଯ୍ୟ କରୁଛନ୍ତି, ସେମାନେ ଓଡ଼ିଆ ଚଳଚ୍ଚିତ୍ରକୁ ଭାରତୀୟ ଚଳଚ୍ଚିତ୍ର ଜଗତରେ ଶ୍ରେଷ୍ଠ ଚଳଚ୍ଚିତ୍ର ରୂପେ ପ୍ରତିଷ୍ଠା କରିବା ପାଇଁ ଉଦ୍ୟମ କରିବା ଆବଶ୍ୟକ । ସଂସ୍କୃତ ଚଳଚ୍ଚିତ୍ର “ଆଦି ଶଙ୍କରାଚାର୍ଯ୍ୟ”କୁ ଛାଡ଼ିଦେଲେ ଓଡ଼ିଆ ଚଳଚ୍ଚିତ୍ର “ମାୟାମିତ୍ରିନୀ” ଆଜି ଭାରତବର୍ଷରେ ଏକ ଶ୍ରେଷ୍ଠ ଚଳଚ୍ଚିତ୍ର ରୂପେ ପ୍ରତିପାଦିତ ହୋଇଛି ଏବଂ ଓଡ଼ିଆ ଚଳଚ୍ଚିତ୍ର “ନୀରବ ଝଡ଼” ଭାରତର ପ୍ରାଦେଶିକ ଚଳଚ୍ଚିତ୍ରମାନଙ୍କ ମଧ୍ୟରେ ପ୍ରଥମ ସ୍ଥାନ ଅଧିକାର କରିଛି । ଚଳଚ୍ଚିତ୍ର କ୍ଷେତ୍ରରେ ଭାରତରେ ଓଡ଼ିଶାକୁ ଏକ ଶ୍ରେଷ୍ଠ ସ୍ଥାନ ଅଧିକାର କରିବାକୁ ପଡ଼ିବ ଏବଂ ସେଥିପାଇଁ ଓଡ଼ିଆରେ ବହୁ ଚଳଚ୍ଚିତ୍ର ନିର୍ମାଣ ହେବା ଦରକାର ।

ବିଗତ ଦୁଇଦଶନ୍ଧି ପୂର୍ବେ ଓଡ଼ିଶାର ଆଞ୍ଚଳିକ ଚଳଚ୍ଚିତ୍ର ଶିଳ୍ପର ବିକାଶ ଘଟାଇବା ଏକ ତୃପ୍ତ ସଦୃଶ ଅନୁଭୂତ ହୋଇଥିଲା । ନିଜୁ ଆଜି ଓଡ଼ିଆ ଚଳଚ୍ଚିତ୍ରର ମାନ ସର୍ବ ଭାରତୀୟ ସ୍ତରରେ ବିଶେଷ ଉନ୍ନତି ଲାଭ କରି ପାରିବା ସଙ୍ଗେ ସଙ୍ଗେ ଓଡ଼ିଆ ଚଳଚ୍ଚିତ୍ରର କଳା ନୈପୁଣ୍ୟ ଓ ଶିଳ୍ପତ୍ୱରା ଜାତୀୟ ଚଳଚ୍ଚିତ୍ର ଭିତ୍ତିରେ ନିଗମ ନିକଟରେ ଉଚ୍ଚକୋଟୀର ବୋଲି ବିବେଚିତ ହୋଇଛି ।

ଚଳଚ୍ଚିତ୍ରକୁ ରାଜ୍ୟ ସରକାର ଏକ ଶିଳ୍ପରୂପେ ଘୋଷଣା କରିଛନ୍ତି । ସମଗ୍ର ଭାରତବର୍ଷରେ ଓଡ଼ିଶା ପ୍ରଥମେ ଚଳଚ୍ଚିତ୍ରକୁ ଶିଳ୍ପ ବୋଲି ଘୋଷଣା କରିଛି । ଶିଳ୍ପ ରୂପେ ଘୋଷଣା କରିବା ପରେ ଚଳଚ୍ଚିତ୍ରକୁ ଯେଉଁସବୁ ସାହାଯ୍ୟ ମିଳିବ, ଆବଶ୍ୟକ ଓଡ଼ିଶା ସରକାର ତାହା କରୁଛନ୍ତି । ମାତ୍ର କୋଡ଼ିଏ ଲାଖ ସମୂଳ ବିନିଯୋଗ କରି ଯେଉଁମାନେ ଚଳଚ୍ଚିତ୍ର ନିର୍ମାଣ କରିବାକୁ ଆଗେଇ ଆସୁଛନ୍ତି, ସେମାନଙ୍କୁ ଅବଶିଷ୍ଟ ଅଶିଳ୍ପୀ ବ୍ୟାଙ୍କ

୧୯୩୧ ମସିହାରେ ଭାରତବର୍ଷରେ ପ୍ରଥମେ ନିର୍ବାକ ଚଳଚ୍ଚିତ୍ର ଆରମ୍ଭ ହୋଇଥିଲା । ଏହାର ମାତ୍ର ଦିନିବର୍ଷ ମଧ୍ୟରେ ଓଡ଼ିଶାର ବିଶିଷ୍ଟ କଳାପ୍ରେମୀ ଶ୍ରୀ ମୋହନ ଗୋସ୍ୱାମୀ ତାଙ୍କର ସମସ୍ତ ଅର୍ଥ ଓ ଶକ୍ତି ନିୟୋଜିତ କରି “ସୀତା ବିବାହ” ଓଡ଼ିଆ ଚଳଚ୍ଚିତ୍ର ଆରମ୍ଭ କରିଥିଲେ । ଭାରତବର୍ଷରେ ଏ କ୍ଷେତ୍ରରେ ଯେଉଁ ଦିଗ୍ଗଜମାନେ ସେମାନଙ୍କର କୃତିତ୍ୱ ଦେଖାଇ ଯାଇଛନ୍ତି, ସେମାନଙ୍କ ମଧ୍ୟରେ ଅନ୍ୟତମ ଭାବରେ ସେ ଆଜି ନିଜକୁ ପ୍ରତିଷ୍ଠା କରି ପାରିଛନ୍ତି ଏବଂ ଓଡ଼ିଆ ଜାତିର ଗର୍ବ ଓ ଗୌରବକୁ ପ୍ରସ୍ତାପନ କରିଛନ୍ତି । ସେ ଦୁଷ୍ଟକୁ ଓଡ଼ିଶାର ଚଳଚ୍ଚିତ୍ର ଜଗତରେ ସେ ଆତ୍ମନାଶକର ପ୍ରାଚୀ ସୁରଣାୟ । “ସୀତା ବିବାହ” ଚଳଚ୍ଚିତ୍ର କେବଳ ଓଡ଼ିଆ ଚଳଚ୍ଚିତ୍ର ଇତିହାସ ନୁହେଁ, ଭାରତୀୟ ଚଳଚ୍ଚିତ୍ର ଶିଳ୍ପ ଇତିହାସରେ ପ୍ରକୃତ ମାଲକ ସ୍ୱୟ ହୋଇ ରହିଛି । ଏହି ଚଳଚ୍ଚିତ୍ର ଓଡ଼ିଆ ଚଳଚ୍ଚିତ୍ରର ଅକ୍ଷରୋଦ୍‌ଗମ ରୂପେ ଆଜି ପ୍ରକାଶ କରିଥିଲା । ତେଣୁ ଇତିହାସରେ ଏହି ଚଳଚ୍ଚିତ୍ର ସହ ପ୍ରଯୋଗକ ମୋହନ ରୂମାର ଗୋସ୍ୱାମୀଙ୍କ ନାମ ଚିରକାଳ ଗଣି ଅକ୍ଷୟ ହୋଇ ରହିବ ।

ଓଡ଼ିଆ ଚଳଚ୍ଚିତ୍ର ଦିନି ଚଳଚ୍ଚିତ୍ର ବା ଦକ୍ଷିଣାଭାରତର ଚଳଚ୍ଚିତ୍ର ଗୁଡ଼ିକ ପରି ଭାଜଦାୟକ ନୁହେଁ । ତେଣୁ ଏ କ୍ଷେତ୍ରରେ କେବଳ କବୀର ପ୍ରାଣତା ପାଇଁ କୌଣସି ଲାଭାଂଶରୁ ଅପେକ୍ଷା ନ କରି ଯେଉଁମାନେ ନିଜର ସମସ୍ତ ଅର୍ଥ ଶକ୍ତି ନିୟୋଜିତ କରୁଛନ୍ତି,



ଚଳଚ୍ଚିତ୍ର ଶିଳ୍ପୀ ଶ୍ରୀ ଶ୍ରୀରାମ ପଣ୍ଡାଙ୍କୁ ପୁରସ୍କାର ପ୍ରଦାନ

ଚଳିଆରେ ଏବଂ ସର୍ବସ୍ୱତ୍ୱି ଆକାରରେ ଦିଆଯାଇଛି । ଏପରିକି, ପାଞ୍ଚଲକ୍ଷ ଟଙ୍କା ସାହାଯ୍ୟ ଦିଆଯିବା ପାଇଁ ବ୍ୟବସ୍ଥା ହୋଇଛି ଏବଂ ସର୍ବ୍ୱତ୍ୱ ଖେଳ ପାଇଁ ପଦକ୍ଷେପ ନିଆଯାଇଛି ।

ଚଳଚ୍ଚିତ୍ର ନିର୍ମାଣ ସଚିତ୍ର ଏହାର ପ୍ରଦର୍ଶନର ସୁବିଧା ଅଣାଣୀ ଭାବେ ଇଚ୍ଚିତ । ସେଥିପାଇଁ ବହୁ ସଂଖ୍ୟାରେ ପ୍ରେକ୍ଷାଳୟ ନିର୍ମାଣ କରାଯିବା ଆବଶ୍ୟକ । ପ୍ରେକ୍ଷାଳୟଗୁଡ଼ିକ ଯଦି କେତେକ ବଡ଼ ବଡ଼ ସହରରେ ନିରତ ହୋଇ ଉଠିବ, ତା ହେଲେ ଅଧିକ ଲୋକ ଚଳଚ୍ଚିତ୍ର ଦେଖି ପାରିବେ ନାହିଁ । ସେଥିପାଇଁ ଗ୍ରାମାଞ୍ଚଳରେ ସେପରି ଅଧିକରୁ ଅଧିକ ପ୍ରେକ୍ଷାଳୟ ନିର୍ମାଣ କରାଯାଇ ପାରିବ

ସେ ଉଦ୍ଦେଶ୍ୟରେ ସମସ୍ତ ପ୍ରକାର ସାହାଯ୍ୟ ବ୍ୟାଙ୍କରୁ ଏବଂ ରାଜ୍ୟ ସରକାରଙ୍କ ପକ୍ଷରୁ ଦିଆଯାଇଛି । ୧୯୭୯ ମସିହା ଶେଷସୁଦ୍ଧା ଓଡ଼ିଶାରେ ମାତ୍ର ୧୧୭ଟି ପ୍ରେକ୍ଷାଳୟ ନିର୍ମିତ ହୋଇଥିଲା । ଏହା ପରଠାରୁ ମାତ୍ର ବର୍ଷ ମଧ୍ୟରେ ୭୧୯ଟି ନୂତନ ପ୍ରେକ୍ଷାଳୟ ନିର୍ମାଣ କରାଯାଇଛି ଏବଂ ଆଗାମୀ ବର୍ଷେ ଦୁଇବର୍ଷ ମଧ୍ୟରେ ଏହା ଦ୍ୱିଗୁଣିତ ହେବ ବୋଲି ଆଶା କରାଯାଏ । ବିଶେଷ କରି ଗ୍ରାମାଞ୍ଚଳ ଓ ନଗରାଞ୍ଚଳରେ ସ୍ୱଳ୍ପ ବ୍ୟୟରେ ଚଳଚ୍ଚିତ୍ର ପ୍ରେକ୍ଷାଳୟ ନିର୍ମାଣ ପାଇଁ ବେସରକାରୀ ଶିଳ୍ପୋଦ୍ୟୋଗୀମାନଙ୍କୁ ରାଜ୍ୟ ସରକାର ଆର୍ଥିକ ସାହାଯ୍ୟ ଓ ଖ୍ୟାରେଣି ଦେଇ ଆସୁଛନ୍ତି ।

ଚଳଚ୍ଚିତ୍ର ଶିଳ୍ପୀ ଶ୍ରୀ ଉତ୍ତମ ମହାନ୍ତିଙ୍କୁ ପୁରସ୍କାର ପ୍ରଦାନ



ଓଡ଼ିଶାରେ ଗୋଟିଏ ଅତ୍ୟାଧୁନିକ ଚଳଚ୍ଚିତ୍ର ଷ୍ଟୁଡ଼ିଓ ଓ
 ଉଦ୍ୟୋଗଗୋଷ୍ଠୀ ପ୍ରତିଷ୍ଠା କରିବା ବିଷୟ ଦୀର୍ଘଦିନ ଧରି ସ୍ୱପ୍ନ-
 ରୂପୀ ପ୍ରତୀକ୍ଷାମାନ ହେଉଥିଲା । ସୁଖର ଉପା, ଭୁବନେଶ୍ୱର
 ନିକଟରେ ପ୍ରାକୃତିକ ଦୃଶ୍ୟସମ୍ପାଦ ପରିବେଷିତ ଐତିହାସିକ ପୁଷ୍ପ-
 ଭୂମି ଉପରେ ପ୍ରତିଷ୍ଠା ଏକର କମିରେ ମନୋରମ କଳିଙ୍ଗ ଷ୍ଟୁଡ଼ିଓ
 ପ୍ରତିଷ୍ଠା କରାଯିବା ଫଳରେ ଆମର ସ୍ୱପ୍ନ ବାସ୍ତବ ରୂପ ନେଇଛି ।
 ଏହି ଷ୍ଟୁଡ଼ିଓଟିର ନିର୍ମାଣ କାର୍ଯ୍ୟ ମାତ୍ର ଦେଢ଼ ବର୍ଷ ସମୟ ମଧ୍ୟରେ
 ଶେଷ ହୋଇଛି । ବାହାର ରାଜ୍ୟର ବହୁ ପ୍ରଖ୍ୟାତ ଚଳଚ୍ଚିତ୍ର
 ନିର୍ମାତା ଆର୍ସି ଏହି ଷ୍ଟୁଡ଼ିଓର ଉଚ୍ଚ ପ୍ରସଂଶା କରିଛନ୍ତି । ରଙ୍ଗୀନ
 ଚଳଚ୍ଚିତ୍ର ନିର୍ମାଣ ପାଇଁ ଏହି ଷ୍ଟୁଡ଼ିଓରେ ଯାହା ଆବଶ୍ୟକ, ତାର
 ମଧ୍ୟ ବ୍ୟବସ୍ଥା କରାଯାଇଛି । ଏହି ଷ୍ଟୁଡ଼ିଓଟି ଅତ୍ୟାଧୁନିକ
 ଶୈଳୀରେ ନିର୍ମିତ ଏବଂ ଏଠାରେ ଶୀତବାସ ନିୟମିତ ଷ୍ଟେରୋ-
 ପୋନିକ୍ ରେକର୍ଡ ବ୍ୟବସ୍ଥା ସହ ରୁମ୍ ପ୍ରଦର୍ଶନ ଘୋର ଓ
 ଚିତ୍ର ଉଲୋକନ ପାଇଁ ଅନ୍ୟାନ୍ୟ ବହୁ ସୁବିଧା ସୁଯୋଗ ରହିଛି,

ଯାହାକି ପଦୋଷା ରାଜ୍ୟଗୁଡ଼ିକରେ ମିଳୁଥିବା ସୁବିଧା ସୁଯୋଗ
 ଅପେକ୍ଷା ଅନେକ ରୁଣ୍ଡରେ ଅଧିକ ।

ନିକଟରେ ଓଡ଼ିଆ ଚଳଚ୍ଚିତ୍ର ନିର୍ମାଣର ପରାଶ ବର୍ଷ ପୂର୍ତ୍ତି
 ଉପଲକ୍ଷେ ସୁବର୍ଣ୍ଣଜୟନ୍ତୀ ଉତ୍ସବ ପାଳନ କରାଯାଇଛି । ପରାଶ
 ବର୍ଷ କିଛି କମ୍ ସମୟ ନୁହେଁ କିନ୍ତୁ ଆଜିର ଦୁନିଆରେ ପରାଶ ବର୍ଷ
 ମଧ୍ୟ ଅଳ୍ପ ସମୟ । ଆଉ ଦଶ ବର୍ଷ ପରେ ଯେତେବେଳେ
 ହୀରକ କୁକୁରି ଉତ୍ସବ ପାଳନ କରାଯିବ, ଆମେ ସେତେବେଳେ
 ଗର୍ବରେ ମଥା ଟେକି କହି ପାରିବା ଯେ ଓଡ଼ିଆ ଚଳଚ୍ଚିତ୍ର ଭାରତ-
 ବର୍ଷରେ ତା'ର ଶ୍ରେଷ୍ଠତ୍ୱ ପ୍ରତିପାଦନ କରିପାରିଛି ।

[*ଓଡ଼ିଆ ଚଳଚ୍ଚିତ୍ରର ସୁବର୍ଣ୍ଣ ଜୟନ୍ତୀ ଉତ୍ସବ ପାଳନ ଅବସରରେ
 ମୁଖ୍ୟମନ୍ତ୍ରୀଙ୍କ ସହର ଉତ୍ତରଣରୁ]

ମୁଖ୍ୟ ସଂପାଦକ



ମୁଖ୍ୟମନ୍ତ୍ରୀଙ୍କ ଦ୍ୱାରା ଓଡ଼ିଆ ଚଳଚ୍ଚିତ୍ର ସୁବର୍ଣ୍ଣ ଜୟନ୍ତୀ ଉତ୍ସବ ଉଦ୍‌ଘାଟନ

ଗଣତନ୍ତ୍ର ରାଷ୍ଟ୍ରରେ ପୋଲିସର କର୍ତ୍ତବ୍ୟ

ଶ୍ରୀ ଶ୍ୟାମସୁନ୍ଦର ପାଢ଼ୀ

ଗଣତନ୍ତ୍ର ଓ ସ୍ୱାଧୀନତା ଏ ଦୁଇଟି ଏତେ ବେଶୀ ସଂପୂର୍ଣ୍ଣ ଯେ, ଗୋଟିକୁ ବାଦ୍ ଦେଲେ ଅନ୍ୟଟି ନିରର୍ଥକ ମନେ ହୁଏ । ସେହିପରି ଗଣତନ୍ତ୍ର ରାଷ୍ଟ୍ରର ଶାସନ ବ୍ୟବସ୍ଥାରେ ପୋଲିସ ସଂସ୍ଥାର ଆବଶ୍ୟକତା ଓ ଉପଯୋଗିତା ଏତେ ବେଶୀ ପରସ୍ପର ନିର୍ଭରଶୀଳ ଯେ, ସେଥିରୁ ଗୋଟିକୁ ବାଦ୍ ଦେଲେ ଅନ୍ୟଟି ପରିପୂର୍ଣ୍ଣ ହୋଇ ପାରିବ ନାହିଁ । କାରଣ ଗଣତନ୍ତ୍ର ଶାସନ ବ୍ୟବସ୍ଥାରେ ପୁଲିସର ଦୁର୍ମିତା କେବଳ ଗତାନୁଗତିକ ପୁଲିସ ଆଇନ ଅନୁଯାୟୀ ସୀମିତ ଭାବିବା ଠିକ୍ ନୁହେଁ, ବରଂ ଗଣତନ୍ତ୍ର ରାଷ୍ଟ୍ରରେ ସ୍ୱଳ୍ପ ସାମାଜିକ ଜୀବନର ବିକାଶ ଓ ପ୍ରତିଷ୍ଠା ଦିଗରେ ପୁଲିସ ସଂସ୍ଥାର ଦାୟିତ୍ୱ ଖୁବ୍ ବେଶୀ ଅନୁଭୂତ ହୁଏ । ଅଥଚ ଅପର ପକ୍ଷରେ ଏକଛତ୍ରାଧିପତ୍ୟ ଶାସନ ବ୍ୟବସ୍ଥାରେ ପୁଲିସ ସଂସ୍ଥା ଜନଜନ୍ୟାଣ ଓ ନିରାପଣ ପାଇଁ ଯେତେ ବେଶୀ ଦାୟା ନ ହୁଏ, ସେତେବେଳେ ସର୍ବ ରାଷ୍ଟ୍ରୀୟ କ୍ଷମତା ଓ ପ୍ରତିପତ୍ତି କାହିଁର କରିବା ଦିଗରେ ଜନମୁଖ ହୁଏ ।

ସୂଚନା- ଗଣତନ୍ତ୍ର ରାଷ୍ଟ୍ରରେ ପୋଲିସ ପଥା ସମ୍ଭବ ମୁକ୍ତ, ନିରପେକ୍ଷ ସଙ୍ଗଠନ ଭାବେ ସମାଜର ଶାନ୍ତି ଓ ନିରାପଣ ପାଇଁ ଦାୟା ବୋଲି ମନେ କରାଯାଏ !

ଆତ୍ମବିକାଶ ଓ ଆତ୍ମନିୟନ୍ତ୍ରଣ ଦିଗରେ ସ୍ୱତନ୍ତ୍ର ଭାବେ ତାରିମ ପ୍ରାପ୍ତ, ଶୁଦ୍ଧଚିତ୍ତ ପଥପ୍ରଦର୍ଶକ ଭାବେ କାର୍ଯ୍ୟ କରିବା ପାଇଁ ପୋଲିସ ପ୍ରତିଶ୍ରୁତିବଦ୍ଧ । ଏହା ଅବଶ୍ୟ ଆମ ପକ୍ଷରେ ସୁହସ୍ତ କରିବା ସହଜ ନୁହେଁ । କାରଣ ପୋଲିସ ପ୍ରତି ଆମର ମନୋରୁମି କାତୀୟ ଅବଚେତନ ଭଲକାରେ ଜମାବ ବାନ୍ଧିଥିବା ସେହି ଅସକାର ଯୁଗର ଅର୍ଥାତ୍ ଶହ ଶହ ବର୍ଷ ଧରି ପରାଧୀନତା ଓ ସାମ୍ରାଜ୍ୟ ବାଦୀ ସତ୍ତାସବାଦୀ ଶୋଷଣ ଓ ଅତ୍ୟାଚାରର କବଳିତ କୁ ସଂସାରଗୁଡ଼ିକରୁ ଏବେ ସୁଦ୍ଧା ସଂପୂର୍ଣ୍ଣ ମୁକ୍ତ ହୋଇ ନାହିଁ । ସେଥିପାଇଁ ଆମକୁ ଆଜି ସ୍ୱାଧୀନତାର ଚିରନ୍ତନ ଆଦର୍ଶ ଓ ମୂଲ୍ୟବୋଧ ସଂଜ୍ଞାରେ ଅଧିକରୁ ଅଧିକ ସଚେତନ ହେବାକୁ ପଡ଼ିବ ଏବଂ ପୋଲିସ ଯେ ଗଣତନ୍ତ୍ରମାନ ପ୍ରବାହ ଗିତରେ ଏକ ଗତିଶୀଳ ଶକ୍ତି, ଯାହା ସମଗ୍ର ସମାଜର ଭାରସାମ୍ୟ ରକ୍ଷା ଦିଗରେ ଏକ ନବ ଗତି କାର୍ଯ୍ୟ କରିବା ଉଚିତ୍—ଏ ବିଷୟ ଚିତ୍ତ ସ୍ୱୀକୃତି ଦେବାକୁ ପଡ଼ିବ ।

ତେଣୁ ମନେରଖିବାକୁ ହେବ, ପୋଲିସ ଯେ କେବଳ ସରକାରୀ ବଳପ୍ରୟୋଗ ପାଇଁ ସଙ୍ଗଠିତ ଶକ୍ତି, ଏକଥା ଗଣତନ୍ତ୍ର ରାଷ୍ଟ୍ରରେ ଆଦୌ ସଙ୍ଗତ କି ବାଞ୍ଛନୀୟ ମଧ୍ୟ ନୁହେଁ । କାରଣ ଗଣତନ୍ତ୍ରରେ “ବହୁଜନ ସୁଖାୟ, ବହୁଜନ ହିତାୟ” ଆଦର୍ଶଟିକୁ ବାଧ୍ୟକାରୀ କରିବାପାଇଁ ସର୍ବାଧିକ ଗୁରୁତ୍ୱ ଦିଆଯାଇଥାଏ । ସଂଯତନରେ ମତ ପ୍ରକାଶ କରିବା, ଆପଣି ଅଭିଯୋଗ କରିଆରେ ଉପଯୁକ୍ତ ଫୋରମରେ ପ୍ରତିକାର ଦାବି କରିବା ହେଉଛି ଗଣତନ୍ତ୍ର ଶାସନର ବିଶେଷତ୍ୱ । ସର୍ବପ୍ରଥମେ ପରସ୍ପର ସମେଦନଶୀଳ ଓ ସହଯୋଗାତ୍ମକ ମନୋଭାବ ପ୍ରକାଶ କରିବା ହେଉଛି ଗଣତନ୍ତ୍ର ଆଦର୍ଶର ଏକ କାର୍ଯ୍ୟକାରୀ ଧାରା । ଏଥିରେ ପୁଲିସ ସଂସ୍ଥାକୁ ଏହାର ସମସ୍ତ ପ୍ରକାର ବ୍ୟତିକ୍ରମ ଯୋଗୁଁ ବିଦ୍ରୋହ, ହିଂସା, ଉଲ୍ଲେଖନୀ ଓ ସଦୃଶାଗୁରିତାର ପ୍ରତିରୋଧ କରିବା ପାଇଁ ଆହ୍ୱାନ ଆସିଥାଏ । ସେଥିପାଇଁ ହୁଏତ ସାମୟିକ ଅସଙ୍ଗତ ଓ ଅସତୋଷର ବଶବର୍ତ୍ତୀ ହୋଇ କେତେକ ପୋଲିସ ବିରୋଧ ମନତ୍ୱର ଗଠନ କରନ୍ତି । କିନ୍ତୁ ଏହା ଗଣତନ୍ତ୍ର ଶାସନ ବ୍ୟବସ୍ଥାରେ ସ୍ୱାଧୀନତା ସଂପର୍କିତ ମୂଲ୍ୟବୋଧର ଅବମୂଲ୍ୟାୟନ କରେ ଏବଂ ସ୍ୱେଚ୍ଛାସ୍ତରକୁ ପ୍ରଶସ୍ତ ଦେଇ ସାମାଜିକ ଶାନ୍ତି ଓ ନିରାପଣକୁ ବିପକ୍ଷ କରିବାକୁ ଉଦ୍ଦେଶ୍ୟ ଯୋଗାଏ ।

ଏହି ପରିପ୍ରେକ୍ଷାରେ ବିଭ୍ରର କଲେ ଜଣାଯାଏ ଯେ ପୋଲିସ ସଂସ୍ଥା ଗଣତନ୍ତ୍ର ଶାସନର ଏକ ବଳିଷ୍ଠ ଆୟୁଧ ଓ ଅପରିହାର୍ଯ୍ୟ ଆବଶ୍ୟକତା ଭାବେ ଅନୁଭୂତ, କାରଣ ପରିବର୍ତ୍ତିତ ପରିସ୍ଥିତିରେ ପୋଲିସ କହିଲେ ଗୋଟାଏ ଶୁଦ୍ଧଚିତ୍ତ, ସଙ୍ଗଠିତ, ସ୍ୱଳ୍ପ ଓ ମାର୍ଜିତ ପ୍ରତିରୋଧ ଶକ୍ତି ବୋଲି ବୁଝିବା ଉଚିତ୍ । କିନ୍ତୁ ଏକଛତ୍ରବାଦୀ ଶାସନ ବ୍ୟବସ୍ଥାରେ ପୋଲିସ ଗୋଟିଏ ହିଂସ୍ର, ଉନ୍ମାଦ ଅତ୍ୟାଚାରୀ ଶକ୍ତି ଭାବେ ଉୟ ଓ ଗୁଣ୍ଡାମାନଙ୍କର ହୋଇ ଦେଖାଦିଏ । ଆମ ଚତୁର୍ଦ୍ଦିଗରୁ ରାଷ୍ଟ୍ରମାନଙ୍କରେ (ଚୀନ, ପାକିସ୍ତାନ, ବଙ୍ଗଳାଦେଶ) ଏଭଳି ପ୍ରତିଫଳିତ ରଦାହରଣ ବିରଳ ନୁହେଁ ।

ସୌଭାଗ୍ୟକୁ ଆମ ଦେଶ ଗଣତନ୍ତ୍ର ବ୍ୟବସ୍ଥାକୁ ଦୀର୍ଘ ୩୭ ବର୍ଷ ରାଷ୍ଟ୍ରୀୟ ଜୀବନରେ ଦୀର୍ଘ ଭାବେ ଗ୍ରହଣ କରି

ଆଦିଶିଳ୍ପ ଓ ସେହି ବ୍ୟବସ୍ଥାର ସୁରକ୍ଷା ଓ ସଫଳ ପ୍ରୟୋଗ ପାଇଁ ପୋଲିସ ସଂସ୍ଥାକୁ ସୁଦୃଢ଼, ସୁସଜ୍ଜିତ, ସୁସଜ୍ଜିତ ଓ ପୁରୁଷୋତ୍ତମ କରିବା ପାଇଁ ସରକାରଙ୍କ ତରଫରୁ ଉଦ୍ୟମ ହେଉଛି, କିନ୍ତୁ ତାହା ଯେତେ ବ୍ୟାପକ ଓ ଶିଘ୍ର ହେବ, ସେତେ ବେଶୀ ଗଣତନ୍ତ୍ରର ସଫଳତା ଓ ମଜ୍ଜାଦା ମିଳିବ । ଆନନ୍ଦର କଥା ଆମର ପ୍ରିୟ ପ୍ରଧାନମନ୍ତ୍ରୀ ଶ୍ରୀମତୀ ଇନ୍ଦିରା ଗାନ୍ଧୀ ଦେଶର ବିଭିନ୍ନ ପ୍ରଦେଶକୁ ମୁହୂର୍ତ୍ତରେ ବିଶେଷ କରି ସାଂପ୍ରଦାୟିକ ଦଙ୍ଗା-ଗୋଳ, ବିଲିନତାବାଦୀ ଆନ୍ଦୋଳନ ଓ ପ୍ରାକୃତିକ ବିପର୍ଯ୍ୟୟ ସମୟରେ ସୁଦ୍ଧା ହୋଇଥିବା ନାନା ଅପ୍ରତ୍ୟାଶିତ ଓ ଅଭାବନୀୟ ହାତୀର ସଙ୍କଟ ବେଳେ ପୋଲିସ ସଂସ୍ଥାକୁ ଯେଉଁ ସଂଯତ ରାବେ କାର୍ଯ୍ୟାନୁଷ୍ଠାନ ପାଇଁ ପରିଶ୍ରମିତ କରୁଛନ୍ତି ସେଥିରେ ପୋଲିସ ବାହିନୀ ଯେଉଁ ଏକନିଷ୍ଠ ଆତ୍ମବିକାଶ ପ୍ରକାଶ କରି ଦେଶର, ଅଖଣ୍ଡତା, ସାମାଜିକ ନିରାପତ୍ତା ଓ ମାନବିକ ସମସ୍ୟାବଳୀର ସମାଧାନରେ ସହଯୋଗ କରିଛନ୍ତି, ତାହାମଧ୍ୟ ଉଲ୍ଲେଖଯୋଗ୍ୟ ଓ ସତ୍ୟୋକ୍ତ କହିଲେ ଅତ୍ୟୁକ୍ତି ହେବନାହିଁ ।

ଯେପରି ଜଣେ ଉଦ୍ଧୃତ, ବୈଜ୍ଞାନିକ, ଆରମ୍ଭ, ପ୍ରଶାସକ, ଶିକ୍ଷାବିତ୍ ନିଜ ନିଜର କୃତ୍ତିତ୍ୱ ସମଗ୍ର ଜୀବନବୋଧ ସହିତ କଠିନ ଭାବରେ, ସେହିପରି ପୋଲିସ ଏକ ସଂପୂର୍ଣ୍ଣ ଓ ତେଜନୀର ଅନୁଭବୀ ଉପାସକ ଭାବେ ଦେଶର ସେବା ପାଇଁ ସଂକଳ୍ପ ବଦ୍ଧ ହେବା ଉଚିତ୍ । ଆଜି ଦେଶ ବିଭିନ୍ନ କାରଣରୁ ଗୋଟିଏ ଅନିଚ୍ଛିତ ପରିସ୍ଥିତି ଭିତରକୁ ଯେତେବେଳେ ଠେଲି ହୋଇଯିବାକୁ ବସିଛି, ସେତେବେଳେ ପୋଲିସ୍ ବାହିନୀ ସବୁ କ୍ଷେତ୍ରରେ ଯେ କୌଣସି ଅବସ୍ଥାରେ ଆପାତ୍ତନା କାହିଁକି, ସତର୍କ ରହିବା ଉଚିତ୍—ଯେପରି ବହୁକଣ୍ଠ ଅକ୍ତିତ ସ୍ୱାଧୀନତା ବିପକ୍ଷ ନ ହୁଏ କି ବିକୃତ ନହୁଏ । ଖାଲି ସେତିକି ନୁହେଁ, ସମାଜର ନାନା ସହକାତ ଦୁଃଖ ଦୁଷ୍ଟି ନିରାକାରଣ ଦିଗରେ ପୋଲିସର ଯେଉଁ ମାନବିକ ଦାୟିତ୍ୱ ନିହିତ, ତାକୁ କେବେବି କୌଣସି ସରକାର ଏଡ଼େଇ ଦେଇ ପାରିବେ ନାହିଁ । ତେଣୁ ପୋଲିସ ସଂସ୍ଥାକୁ ଯେତେ ବେଶୀ ପରିମାର୍ଜିତ ଓ ପରିପୁଷ୍ଟ କରିବା କଥା ଓ କରାଯାଇ ପାରିବ, ସେତେ ବେଶୀ ରାଜନୈତିକ ସ୍ଥିରତା ଓ ସାମାଜିକ ଅଗ୍ରଗତିକୁ ବଜାୟ ରଖାଯାଇ ପାରିବ ଏବଂ ଶାନ୍ତି ଶୁଖିଲା ବାତାବରଣକୁ ଅନୁଭବ କରାଯାଇ ପାରିବ ।

ପୁଲିସ ତାଲିମକର୍ତ୍ତା ଜେନେରାଲ,
ଓଡ଼ିଶା, କଟକ ।

ଏଣୁ ଗଣତନ୍ତ୍ର ରାଷ୍ଟ୍ରରେ ପୁଲିସ ସଂସ୍ଥାକୁ କେବଳ ଗୋଟିଏ ଅପରାଧ ନିବାରଣକାରୀ ଅସ୍ତ୍ର ରାବରେ ଗ୍ରହଣ କରାଯିବ, ତା ନୁହେଁ, ବରଂ ଗଣତନ୍ତ୍ରର ଅସଲ ଉଦ୍ଦେଶ୍ୟ ସହିତ ସଂପୂର୍ଣ୍ଣ ରହି, ସ୍ୱାଧୀନତା ଓ ଶାନ୍ତିପାଇଁ ବ୍ୟାପକ ଦୃଷ୍ଟିକୁ ନିଜର କର୍ତ୍ତବ୍ୟ ସଂପାଦନରେ ଅଗ୍ରଣୀ ହେବାକୁ ପଡ଼ିବ ।



କଟକର ପ୍ରସିଦ୍ଧ ଚୂନି ମେଢ଼

ମାଗଣା ଭେଟି!

ଗ୍ଲୁକୋନ-ଡି[®] ର ତାତ୍କାଳିକ ଋଣ ସାଧନେ ଗୋଟିଏ



ଆକର୍ଷକ ଷ୍ଟେନ୍‌ଲେସ୍ ଷ୍ଟୀଲ୍ ଚମ୍ପାଚ

6886-710-2441



ନିତ୍ୟନ୍ତର ଚର୍ଷଣାତ ଶକ୍ତି ଦରପିତା ଆପଣଙ୍କ ପ୍ରଥମ ପାନୀୟ ସମରସ କରିବା ପାଇଁ ଏହି ଦ୍ରବ୍ୟକୁ ଆଣ୍ଡେଲେସ୍ ବ୍ୟାଣ୍ଡ ଗ୍ଲୁକୋସି ୪୦୦ ଗ୍ରାମ୍ ଗ୍ଲୁକୋସି ପ୍ୟାକ୍ ସହିତ-ମାଗଣା ।

ସତେଜତା, ଆତତତା ଆଉ ଶକ୍ତି-ପ୍ରଦାୟକ ଗ୍ଲୁକୋସି-ଇଟାମିନ ଟି, ବ୍ୟାଣ୍ଡିଅନ ଆଉ ପ୍ରସ୍ତରସ୍ ରକ୍ତି ସୁଖରେ ସୁଖାକା । ସେ କୌଣସି ପାନୀୟରେ ଗୋଡେଇ ସ୍ୱରସ୍ ବରସ୍-ପ୍ରକରସ୍, ଦୁଧ, ଗୁଆ, ଚପା, ପାଣି । ଦେବତା ପାଖା ଦି ନେରପାରିବେ-ସେଇ ପ୍ରତ୍ୟେକଥର ବ୍ୟବହାର କରନ୍ତୁ ଗ୍ଲୁକୋସି-ର ବିଶେଷ ଭେଟି ଗ୍ଲୁକୋସି !

୪୦୦ ଗ୍ରାମ୍ ର ପ୍ୟାକ୍ ଭିତରେ ଶକ୍ତି ଭେଟି ଦିବରଣ ଦେଖନ୍ତୁ



ଚର୍ଷଣାତ ଶକ୍ତି ଯୋଗାଏ-**ଗ୍ଲୁକୋନ-ଡି[®]**

ସାମିତ ଭୂତ କେବଳ ବଜା ବଜା ସହରରେ।

ଉତ୍ତମ ସ୍ୱାସ୍ଥ୍ୟର
ଉପ
ସାଧକ

ସାହିସାହିକ ସଚେତନତା

ଶ୍ରୀ ସାତକଡ଼ ହୋତା

ସାହିସାହିକ ପରିଚ୍ଛନ୍ନତା ଉପରେ ଆମର ସୁସ୍ଥ ସାମାଜିକ ଜୀବନ ଏବଂ ନିରାମୟ ଜୀବନ ନିର୍ଭରଶୀଳ । ଆମେ ଯେଉଁ ପରିବେଶରେ କାର୍ଯ୍ୟ କରୁ ଓ ଆଚରଣ ହେଉଁ ତାହା ଯଦି ନିର୍ମଳ ନ ରହେ ଏବଂ ସେଠାରେ ଯଦି ଆଲୋକ ଓ ବାୟୁ ସୁଜନ୍ମରେ ପ୍ରବାହିତ ହୋଇ ନ ପାରନ୍ତି ତାହେଲେ ଅସ୍ୱାସ୍ଥ୍ୟକର ପରିବେଶ ସୃଷ୍ଟି ହୁଏ । ଅସ୍ୱାସ୍ଥ୍ୟକର ଏବଂ ଅପରିଷ୍କାର ପରିବେଶ କାର୍ଯ୍ୟ ପାଇଁ ଅନୁକୂଳ ନୁହେଁ । ମନକୁ ସଚେତନ ଓ ଶାନ୍ତ ରଖିବାରେ ଏହା ସାହାଯ୍ୟ କରିପାରେ ନାହିଁ । ମଣିଷ ଯେତେ ଯେତେ ଆଧୁନିକ ହେଉଛି ପ୍ରକୃତି ସହିତ ତାର ସଂପର୍କ ସେହି ପରିମାଣରେ ବିଚ୍ଛିନ୍ନ ହୋଇ ଯାଉଛି । ପ୍ରକୃତି ସମଗ୍ର ପରିବେଶକୁ ନେଇ ଗଠିତ । ଗ୍ରହ ନକ୍ଷତ୍ରଠାରୁ ଆରମ୍ଭ କରି ପାଣି, ପବନ, ଆଲୋକ, ପଶୁପକ୍ଷୀ, ପ୍ରାଣୀ ରାଜ୍ୟ ଓ କଟୁ ଜଗତ ଏହାର ଅନ୍ତର୍ଗତ । ଏହି ବିଶ୍ୱ ବ୍ରହ୍ମାଣ୍ଡ ଗୋଟିଏ ସ୍ୱୟଂ-ସଂପୂର୍ଣ୍ଣ ପରିବେଶ ଭିତରେ ଆଚରଣ ହେଉଛି । ଏହି ସ୍ୱୟଂ-ସଂପୂର୍ଣ୍ଣ ପରିବେଶଟି ସର୍ବଦା ଜାୟାଶୀଳ ଏବଂ ଏହାର ନିଜସ୍ୱ ସ୍ୱୟଂ-ଜୀୟ ସୂଚନା ଓ ସଂଶୋଧନ ଶକ୍ତି ରହିଥାନ୍ତି, ଯାହା କି ସୃଷ୍ଟି କରିବାକୁ ଯେପରି ସମର୍ଥ ତାକୁ ରକ୍ଷା କରିବାରେ ମଧ୍ୟ ସେହିପରି ସମର୍ଥ । ପୂର୍ଣ୍ଣ ଯଦି କୌଣସି କାରଣରୁ ଏହି ପ୍ରକ୍ରିୟା କାଧା ପ୍ରାପ୍ତ ହୁଏ ତାହେଲେ

ସ୍ୱୟଂ-ସଂପୂର୍ଣ୍ଣ ପରିବେଶ ନିଜର ସ୍ୱୟଂ-ଜୀୟ ଶକ୍ତି ଦ୍ୱାରା ତାହାର ସଂଶୋଧନ କରିଥାଏ । ତେଣୁ ଲକ୍ଷ ଲକ୍ଷ ବର୍ଷ ଧରି ମଣିଷ ଓ ପ୍ରାଣୀମାନେ ଏହି ପୃଥିବୀରେ ବସବାସ କରିବାରେ ବାଧା ରୁପେ ନାହିଁ ବରଂ ପୃଥିବୀ ସର୍ଜନାର ମୂଳରୂପ ହୋଇ ରହିଛି ।

କିନ୍ତୁ ଜମଣଃ ପ୍ରକୃତିର ଏହି ସ୍ୱୟଂ-ସଂପୂର୍ଣ୍ଣ ଅବସ୍ଥାଟି ବିପନ୍ନ ହୋଇଛି । ତେଣୁ ଏଥିରେ କୌଣସି ଅସମତୁଲ ଅବସ୍ଥା ବା ବ୍ରୁଟିରୁ ସଂଶୋଧନ କରିବାର ଯେଉଁ ସ୍ୱୟଂ-ଜୀୟ ପ୍ରକ୍ରିୟାଟି ଅଛି ତାହା ସଠିକ ଭାବରେ କାର୍ଯ୍ୟ କରୁନାହିଁ । ପ୍ରକୃତି କହିଲେ କେବଳ ଗଛବୃକ୍ଷରୁ ବୁଝାଏ ନାହିଁ । ସମଗ୍ର ଉତ୍ତରପୃଷ୍ଠ ପୃଥିବୀ ହିଁ ପ୍ରକୃତି । ପୃଥିବୀ ପୃଷ୍ଠରେ ପ୍ରକୃତିର ବିକାଶ ଏକାଦିନକେ ହୋଇନାହିଁ । ଏଥିପାଇଁ ଲକ୍ଷ ଲକ୍ଷ ବର୍ଷର ବିବର୍ତ୍ତନ କାର୍ଯ୍ୟ କରିଛି । ପ୍ରାଣୀ ଜଗତର ସୁଖ ଓ ସମୃଦ୍ଧି ନିମନ୍ତେ ପ୍ରକୃତି ନିଜକୁ ନିୟୋଜିତ କରେ କିନ୍ତୁ ଯଦି ପ୍ରାଣୀମାନେ ପ୍ରକୃତିକୁ ନଷ୍ଟ କରିବାର କାରଣ ସୃଷ୍ଟି ତା ହେଲେ ପ୍ରାଣୀମାନେ ତତ୍କାଳ ନିଜର ସର୍ବନାଶକୁ ମଧ୍ୟ ଟାଳି ଆଣନ୍ତି । ପ୍ରାଣୀ ଜଗତର ଉକ୍ତା ହେଉଛି ମଣିଷ । କାରଣ ମଣିଷର ବିବେକ, ବିଶ୍ୱରଖଣ୍ଡ ଓ ବୁଦ୍ଧି ଅଛି ଯାହାକି ଅନ୍ୟମାନଙ୍କର ନାହିଁ । ମଣିଷ ହାତରେ ଉଗ୍ରବାନ ପ୍ରକୃତିର ସମସ୍ତ ଐଶ୍ୱର୍ଯ୍ୟକୁ ଅର୍ପଣ କରି ତାକୁ ଏକ ଗୁଗ୍ମ ଦାୟିତ୍ୱ ବେନଇତି । ସେହି ଦାୟିତ୍ୱଟି ହେଉଛି ସେ କେବଳ ନିଜର ସୁରକ୍ଷା ପାଇଁ ସଚେତନ ନ ହୋଇ ସମଗ୍ର ପ୍ରକୃତି ଓ ଏପରିବେଶର ସୁରକ୍ଷା ସକାଶେ ସଚେତନ ଓ ତତ୍ପର ରହିବ ଏବଂ ସୃଷ୍ଟିର ବିକାଶକୁ ବିସ୍ମିତ ନ କରି ତାକୁ ସୁହାଇବା ଉଚିତ କାର୍ଯ୍ୟ କରିବ । କିନ୍ତୁ କାଳକ୍ରମେ ମଣିଷ ତାର ସାମାଜିକ ରୁମିକା ଏବଂ ଦାୟିତ୍ୱ ଭୁଲିଯିବାରୁ ଏବଂ ନିଜର ସୁରକ୍ଷା ନିମନ୍ତେ ଅତ୍ୟଧିକ ସଚେତନ ହେବାକୁ ସ୍ୱାର୍ଥପର ହୋଇ ପଢ଼ିଲା ଏବଂ ସେହି ସ୍ୱାର୍ଥ ରକ୍ଷା ନିମନ୍ତେ ଅନ୍ୟମାନଙ୍କର ସ୍ୱାର୍ଥକୁ ନିର୍ଦ୍ଦିଷ୍ଟରେ ହ୍ରାସ ବା ଧ୍ୱଂସ କରି ନିଜକୁ ଲୋଭା ଭାବରେ ପ୍ରତିଷ୍ଠିତ କଲା । ମଣିଷ ଓ ପ୍ରକୃତି ମଧ୍ୟରେ ଖାଦ୍ୟ ଓ ଖାଦ୍ୟର ସଂପର୍କ ସ୍ଥାପିତ ହେବାରୁ ପ୍ରକୃତି ସ୍ୱାର୍ଥକ୍ଷେପା ମଣିଷର କବଳରେ ପଡ଼ି ନିଜର ଐଶ୍ୱର୍ଯ୍ୟ ହରାଇବାକୁ ଲାଗିଲା ଏବଂ ପ୍ରକୃତି ଭିତରେ ସମଗ୍ର ଜଗତର ଅଧିକୃଷ୍ଟି ନିମନ୍ତେ ଯେଉଁ ସ୍ୱୟଂ-ଜୀୟ ସଂଶୋଧନୀ ଶକ୍ତିଟି ଥିଲା ତାହା ନଷ୍ଟ ହେବାକୁ ଲାଗିଲା ।

କାହିଁ ସେ ରୁମି ?

ଏହି କାରଣରୁ ଆଜି ମଣିଷର ଭାଗ୍ୟ ବିପର୍ଯ୍ୟୟ ପଡ଼ିଛି ଏବଂ ତାର ଉଦ୍ଦିଷ୍ଟତା କୁହେନିକାଳର ହୋଇ ଉଠିଛି । ମଣିଷ ଯେ ପ୍ରକୃତିଠାରୁ ବିଚ୍ଛିନ୍ନ ନୁହେଁ ଏବଂ ପ୍ରାଣୀ ଜଗତର ଅଂଶ ବିଶେଷ ଏହା ବୁଝି କାର୍ଯ୍ୟ କରିବାର ସମୟ ଆସିଛି । ଉଚ୍ଚ ପୁରୁଷମ ମଧ୍ୟରେ ମଣିଷ ନିଜର ପାର୍ଥକ୍ୟ ସୁଖ ଓ ସମୃଦ୍ଧି ପାଇଁ ଯେପରି ନୃଶଂସ ଭାବରେ ପ୍ରକୃତି ଓ ପ୍ରାଣୀ ଜଗତର ଅନିଷ୍ଟ ସାଧନ କରିଛି ତାହା ତାକୁ ଉତ୍ସାହରେ ପରିଣତ କରିବାକୁ ବସିଯାଏ । ଉତ୍ସାହର ଶିବଳ ବଳରେ ବଳିୟାନ ହୋଇ ଶେଷରେ ତାକରି ମଥା ଉପରେ ହାତ ରଖି ତାକୁ ଉତ୍ସୁ କରିବାକୁ ସଂକଳ୍ପ କରି ଶେଷରେ ଯେପରି ନିଜେ ଧ୍ୱଂସ ହେଲା, ତାହା ଖାଲି ପୁରୁଣର ଏକ ମନଗଢ଼ା କାହାଣୀ ନୁହେଁ—ତାହା ସମସ୍ତଙ୍କୁ ପ୍ରତୀକ ଭାବରେ ସ୍ୱର ପୁଣ୍ୟ ଧରି ଶିକ୍ଷା ଦେବା ନିମନ୍ତେ ଅଭିପ୍ରେତ । ମଣିଷ ଯଦି

ନିଜକୁ ରକ୍ଷା କରି ସୁଖୀ ହେବାକୁ ଚାହେଁ ତା ହେଲେ ସେ ଉତ୍ସାହର ଚୁମ୍ବିକା ଗ୍ରହଣ ନ କରି ସୃଷ୍ଟିର ପହାସକ ହେବାଉନି ଏକ ସର୍ତ୍ତନାତୁଳ ଚୁମ୍ବିକା ଗ୍ରହଣ କରୁ । ଏହି ପରିପ୍ରେକ୍ଷାରେ ଏହି ପ୍ରକରର ଅବତାରଣା ।

ପରିବେଶ ଏବଂ ପାରିପାଶ୍ୱିକ ଅବସ୍ଥା ସର୍ବଦେଶେ ମଣିଷକୁ କାର୍ଯ୍ୟ କରିବାରେ ଶକ୍ତି ଏବଂ ତାର ବିଶ୍ରାମ ଓ ନିରାମୟ ଜୀବନ-ସାପନ ପାଇଁ ଉପାଦାନ ଯୋଗାଇ ଆସିଛି । କିନ୍ତୁ ସ୍ୱାର୍ଥୀର ମଣସ୍ୟ ତାର ଉତ୍ସାହକୁ ଧ୍ୟାନ କରିବାକୁ ବସିଛି । ଅରଣ୍ୟ ଛାଉଣୀର ହୋଇ ଗନ୍ଧଣି, ପଶୁପକ୍ଷୀ ଓ ପ୍ରାଣୀ ଜଗତ ମଧ୍ୟ ନଷ୍ଟ ହୋଇ ଆସିଛନ୍ତି, ନଦୀ, ନାଳ, ହ୍ରଦ ଓ ପୁଷ୍କରିଣୀ ଓ ସମୁଦ୍ର ଜଳ ଦୂଷିତ ହୋଇଗଲାଣି, ସ୍ୱାସ୍ଥ୍ୟାତ୍ମକ ଓ ଦାୟୁ ମଧ୍ୟ ଆଉ ନିର୍ମୂଳ ହୋଇ ରହିନାହିଁ । ମଣିଷ ସତ୍ୟ ହେବାକୁ ଯାଇ ଅଧିକ ନୃଶଂସ , କର୍ତ୍ତବ୍ୟ, ସ୍ୱାର୍ଥପର ଓ ପରଶ୍ରୀକାଚର ହୋଇଛି । ପଳରେ ଗୋଟିକ ପରେ ବିଶ୍ୱସ୍ତ୍ର ବା ଆତ୍ମନିକ ସ୍ତବ୍ଧ ଗଣି ରହିଛି । ଆଜି ଟିକେ ଯଦି ସେ ସତର୍କ ନ ହୁଏ ଏବଂ ଦଣ୍ଡେ ଚିନ୍ତା ନ କଲେ ତାହେଲେ ଉତ୍ସାହର ପରି ନାଶ ହୋଇଯିବ ।

ପ୍ରକୃତର ସୁରକ୍ଷା

ପୂର୍ବରୁ କହିଛି ଯେ ପ୍ରକୃତି ଏକ ସ୍ୱୟଂ-ସଂପୂର୍ଣ୍ଣ ପରିବେଶର ସମସ୍ତ । ତେଣୁ ପ୍ରକୃତି ସୁରକ୍ଷିତ ନ ରହିଲେ ମଣିଷ ମଧ୍ୟ ସୁସ୍ଥ ଏବଂ ସୁରକ୍ଷିତ ରହିବ ନାହିଁ । ମଣିଷର ନିରାମୟ ଓ ସମୃଦ୍ଧ ଜୀବନ ଏକ ସମତୁଳ ପ୍ରାକୃତିକ ପରିବେଶ ଉପରେ ନିର୍ଭର କରେ । ମଣିଷ ବର୍ଷିକ । ଅନ୍ୟ ପ୍ରାଣୀମାନେ ବି ବଞ୍ଚିବେ । ଉଦ୍ଭିଦ ଓ ଜୀବ ଜଗତ ମଧ୍ୟ ବଞ୍ଚିବ । ଏହି ବଞ୍ଚିବାଟି ସାମଗ୍ରିକ ଭାବରେ ହେବ ଏବଂ ଗୋଟିକୁ ଛାଡ଼ି ଆଉ ଗୋଟିଏ ଚିତ୍ତବା ପାଇଁ ଚେଷ୍ଟା କରିବ ନାହିଁ । ଅରଣ୍ୟ ରହିବ । ଗଛବୃକ୍ଷ, ପୁଲ ଫଳ ରହିବ । ନଦୀ ନାଳ ହ୍ରଦ ଓ ସମୁଦ୍ର ରହିବ । ଖେତ ଖମାର ବି ରହିବ । ପଶୁ ପକ୍ଷୀ ବି ରହିବେ । ପ୍ରକୃତିର ସ୍ୱୟଂ-ସଂପୂର୍ଣ୍ଣ ସୁରକ୍ଷାକ ଶକ୍ତିର ଭାରସାମ୍ୟ ନଷ୍ଟ କରା ନ ଗଲେ ତା' ଭିତରେ ଯେଉଁ ସଂଶୋଧନା ଏବଂ ଜୀବାଣୁକ ଶକ୍ତି କାର୍ଯ୍ୟ କଲେ ତାହା ଅସ୍ପୃଶ୍ୟ ରହିବ । ଏହି ଶକ୍ତି ପରିବେଶର ସୁରକ୍ଷାକୁ ରକ୍ଷା କରିବ ଏବଂ ଯେଉଁ ଶକ୍ତି ଏଥିରେ ବିଫଳ ସୃଷ୍ଟି କରିବ ତାର ବିନାଶ କରିବ ।

କିନ୍ତୁ ପରିତାପର ବିଷୟ ଏହି ଯେ ପ୍ରାକୃତିକ ଏହି ସଂଶୋଧନା ଏବଂ ସୁରକ୍ଷାଶକ୍ତିକୁ ମଣିଷ ନଷ୍ଟ କରିବାକୁ ବସିଛି । ସେ ବାଡ଼ି ବଞ୍ଚିବାରୁ ବି ସବୁଜିମାହାନ କରି ସାରିଛନ୍ତି । ଦୂର ପର୍ବତ ଆଉ ଆକର୍ଷଣ କରୁନି ଆସିବ । କୁମ୍ଭାଦୁଆ, କାଠଖୁ-ପା ଚଢ଼େଇ ବା କୋରାଣି ଦେଖିବାକୁ ମିଳୁ ନାହାନ୍ତି ସର୍ବତ୍ର । ଗଭୀର ଅରଣ୍ୟରେ ବି ଅଜର ବା ବାଘଟିଏ ଦୁଷ୍ଟପ୍ରାପ୍ୟ ହୋଇ ରହିଛନ୍ତି । ନଦୀ ପାଣିରେ ବଜ୍ରକାରଖାନାର ଦୂଷିତ ପାଣି ମିଶିବା ଦ୍ୱାରା ବା ପୁଷ୍କରିଣୀରେ ମଳମୁତ୍ତ ତ୍ୟାଗ କରିବା ଦ୍ୱାରା ତାହା ଦୂଷିତ ହୋଇ ନାନାଦି ରୋଗ ସୃଷ୍ଟି କରିବାର କାରଣ ହେଉଛି । ସମୁଦ୍ର କଳକୁ ବି ଦୂଷିତ କରି ବିଆରମଣି । ଆମ ଚତୁଃପାଶ୍ୱରେ ଯେଉଁ ବାୟୁ ମଣ୍ଡଳ ଅଛି ତାହା ଶିକାୟନ ଯୋଗୁଁ ଦୂଷିତ । ସତ୍ୟତାର ହୋଇ ପିଟି ଯେଉଁ ମୋଟର ଗାଡ଼ି ବା ରେଳଗାଡ଼ି ଧୂଆଁ ଛାଡ଼ି ଯାଉଛି ବା ବଜ୍ରକାରଖାନାର ଧୂଆଁ ଉପରକୁ

ଉଠୁଛି ତାହା ସେ ଶୁଦ୍ଧ ବାୟୁ ମଣ୍ଡଳକୁ ବିଷାଦ କରିବାର କାରଣ ହେଉଛି ଏହା ସମସ୍ତେ ଜାଣିବା ଆବଶ୍ୟକ । ସେଥିରେ ସାଧାରଣ ବ୍ୟକ୍ତିର ଅବଦାନ ଅତି ସୀମାବଦ୍ଧ ହେଉଥିବା ଭଳେ ନିଜ ଶକ୍ତି ପାଖର ପରିବେଶଟିକୁ ଶୁଦ୍ଧ ଓ ନିର୍ମୂଳ ରଖିବାର ଦାୟିତ୍ୱ ଆନୁ-ମାନକର । କିନ୍ତୁ ଦୁଃଖର ବିଷୟ ଏହି ଯେ ଏହି ଦାୟିତ୍ୱବୋଧ ଆତ୍ମମାନଙ୍କ ମଧ୍ୟରେ ନ ଥିବାରୁ ଏବଂ ନାଗରିକମାନଙ୍କର ସଚେତନ ଜୀବାଣୁକତା ଅଭାବରୁ ଆମର ସାମିତ ପରିବେଶଟି ମଧ୍ୟ ନଷ୍ଟ ହେବାକୁ ବସିଛନ୍ତି । ଅରଣ୍ୟ ନଷ୍ଟ ହୋଇ ଯିବାରୁ କେବଳ ବର୍ଷା କମିଯାଇ ନାହିଁ ଏହା ମୃତ୍ତିକା କ୍ଷୟ ଓ ବନ୍ୟାମୟ କାରଣ ହେଉଛି ପ୍ରତିବର୍ଷ ମରୁଭୂମି ବଢ଼ିବାରେ ଲାଗିଛି ଏବଂ ଅରଣ୍ୟ ସଂପଦର ସୁରକ୍ଷା ଓ ବିକାଶ ନ କଲେ ସତ୍ୟତା ମଧ୍ୟ ବିପଦ ହେବ ।

ପାରିପାଶ୍ୱିକ ସଚେତନତାବୋଧ ଅତ୍ୟନ୍ତ ପ୍ରୟୋଜନ । ପାରିପାଶ୍ୱିକ ସଚେତନତା ସୃଷ୍ଟି କରିବା ଦ୍ୱାରା ନାଗରିକମାନଙ୍କର ଜିଜ୍ଞା କଳାପରେ ଆରୁ ସଂଶୋଧନ ଶକ୍ତି ମଧ୍ୟ ଜାଗ୍ରତ ହେବ ଏବଂ କାହାର ଉପଦେଶ ବା ନିର୍ଦ୍ଦେଶକୁ ଅପେକ୍ଷା ନ କରି ନାଗରିକମାନେ ବ୍ୟକ୍ତିଗତ ତଥା ସାମୁହିକ ଭାବରେ ନିଜର ପାରିବେଶିକ ନିର୍ମୂଳତା ପ୍ରତି ଧ୍ୟାନ ଦେବେ ।

ସରକାର ସମାଜ ଘର

ପ୍ରଥମରେ ଆମ ନିଜ ନିଜର ବାସଗୃହ ବିଷୟରେ ଆଲୋଚନା କରାଯାଇ । ବାସଗୃହଟି ପ୍ରତି ଆମର ମମତା ଅନେକ ଏବଂ ଏହା ଆମର ସଂସ୍କୃତି ଗତ । ଗୃହାରମ୍ଭ ଓ ଗୃହ ପ୍ରବର୍ଦ୍ଧଣ ଆରମ୍ଭରେ ପୂଜା କରାଯାଇ ଉତ୍ସବଦେବ ଏବଂ ଈଶ୍ୱରଙ୍କର ଆଶୀର୍ବାଦ କାମନା କରାଯାଏ । ପୂର୍ଣ୍ଣ ସକଳ ସୁଖ ଦୁଃଖର ମୁକ୍ତସାକ୍ଷୀ ଏହି ବାସ-ଗୃହ । ଏହି ବାସଗୃହ ପ୍ରଭୁଷ୍ଟ ପରେ ପ୍ରଭୁଷ୍ଟର ଜିଜ୍ଞା ବା ଅଜ୍ଞିୟାର ମୁକ୍ତସାକ୍ଷୀ । ଏଥି ସକାଶେ ବାସଗୃହ ମନ୍ଦିର ସଦୃଶ । ମନ୍ଦିରରେ ବିଗ୍ରହ ପୂଜା ପାଆନ୍ତି । ବାସଗୃହ ମଣିଷର ଆରାଧନା ଓ ଉଦ୍ୟମ କ୍ଷେତ୍ର । ତେଣୁ ବାସଗୃହ ଏବଂ ଚତୁଃପାଶ୍ୱର ପାରିପାଶ୍ୱିକ ଅବସ୍ଥା ନିର୍ମୂଳ ରହିବା ବା-ଜନୀୟ । ଏବେ ହିସାବ କରି ଦେଖାଯାଉଛି ଯେ ପ୍ରତିଦିନ ପ୍ରତିଘରୁ ଯେଉଁ ପରିମାଣରେ ଜିଣା କାଗଜ, ପରିବା ଷ୍ଟେପା, ପାଉଁଶ ଓ ଅନ୍ୟାନ୍ୟ ଉଚ୍ଛିଷ୍ଟ ବା ନଷ୍ଟ ପ୍ରବ୍ୟ ବାହାରକୁ ଫୋପାଡ଼ି ଦିଆଯାଏ ତାହା ଗୋଟିଏ ସ୍ଥାନରେ ଯଦି ପ୍ରତିଦିନ ଠୁଳ କରାଯାଏ, କଟକପରି ସହରର ସବୁ ଆବର୍ଜନା ବର୍ଷକ ମଧ୍ୟରେ ଗୋଟିଏ ଛୋଟ ପାହାଡ଼ ଆକାର ଧାରଣ କରିବ । ଏହି ଆବର୍ଜନାର ନିଷ୍ପାସନ ମ୍ୟୁନିସିପାଲିଟିର ଦାୟିତ୍ୱ ହୋଇ ପାରେ, କିନ୍ତୁ ସେହି ଦାୟିତ୍ୱ ନାଗରିକମାନଙ୍କୁ ମଧ୍ୟ ବହନ କରିବାକୁ ହେବ । ସହର ବା ଗ୍ରାମ ହେଉ ନିଜ ସରର ଆବର୍ଜନାକୁ ନିୟମିତ ଭାବରେ ପରିଷ୍କାର କରି ଗୋଟିଏ ସ୍ଥାନରେ ରଖିଲେ ମ୍ୟୁନିସିପାଲିଟି ତାହା ପରିଷ୍କାର କରିବେ ଏବଂ ଗ୍ରାମର ମଲକା ଖତରେ ପରିଣତ କରାଯାଇ ପାରେ । ପୂର୍ବ କାଳରେ ସରର ଲିପା ପୋଛା ଗୃହିଣୀମାନେ କରୁଥିଲେ । ଏବେ ଶୁକରମାନେ କରନ୍ତି । ଶୁକର ନ ଆସିଲେ କାମ ବନ୍ଦ । ଏହିକାଳଟି ନିଜର ଭାବି ସମସ୍ତେ ଶୁଦ୍ଧ ନିର୍ମୂଳତା ରକ୍ଷା କରିବାର ଦାୟିତ୍ୱ ବହନ କରିବା ଉଚିତ୍ । ଘର ଭିତରେ ଅନାବଶ୍ୟକ ଆସବାବପତ୍ର, ଅବ୍ୟବହୃତ ପୁସ୍ତକା ଲିନିଷ୍ଟ ଠୁଳ ନ କରିବା ବର୍ଦ୍ଧାଦୌ ଆବଶ୍ୟକ । ଏହା କଲେ ଘର ଭିତରେ ଚଳ ପ୍ରକଳ

ପାଇଁ ଅଧିକ ସ୍ଥାନ ମିଳିବ, ଘରକୁ ଭଲ ଭାବରେ ପରିଷ୍କାର କରାଯାଇ ପାରିବ ଏବଂ ଘର ଭିତରେ ବାସ୍ତୁ ଓ ଆଲୋକ ତର ପ୍ରଚଳନରେ ବାଧା ରହିବ ନାହିଁ । ଏହା କରିବା ଦ୍ୱାରା ପ୍ରକୃତିର ସଂଶୋଧନା ଶକ୍ତିଟି ଛିଦାଶାନ ହୋଇ ଘର ଭିତରୁ ମଶା, ମାଛି, ପୋକ ଓ ଦୁର୍ଗନ୍ଧ ଦୂର କରିବାରେ ସାହାଯ୍ୟ କରିବ । ସେହିପରି ମଳମୂତ୍ର ନିଷ୍କାସନ, ଭୁଗ୍ନା ଓ ବାସନ ବସନ ସଫା କରିବା ପ୍ରଭୃତି କାମ ନିର୍ଦ୍ଦିଷ୍ଟ ସ୍ଥାନରେ ସ୍ୱାସ୍ୟରକ୍ଷା ପଦ୍ଧତି ଅନୁସାରେ କରିବା ଦରକାର । ସ୍ୟାନିଟାରୀ ପାଇଖାନାର ବହୁଳ ପ୍ରଚଳନ ସର୍ବାଦୌ ପ୍ରୟୋଜନ । ଏହା ଦ୍ୱାରା ପୋଖରୀ, ନଦୀର ଜଳ ଶୁଦ୍ଧ ରହି ପାରିବ । ଘର ଭୂମିପାଖରେ ଥିବା ଜମିର ସୁବିନିଯୋଗ କରିବା ଭବିଷ୍ୟତ ଏବଂ ପୁଲ ଓ ଫଳ ଗଛ ବ୍ୟତୀତ ପର୍ଯ୍ୟାପ୍ତ ସ୍ଥାନ ଥିଲେ ଛାୟାଦାନ କରୁଥିବା ଗଛ ମଧ୍ୟ ଲଗାଯାଇ ପାରେ । ଆମ ସଂସ୍କୃତିରେ ଗଛର ଏକ ନିର୍ଦ୍ଦିଷ୍ଟ ସ୍ଥାନ ରହିଛି । ଭୂମି, ଜଳ, ବାୟୁ, ଆଲୋକର ମଧ୍ୟ ରହିଛି । ସମସ୍ତେ ସେଥିପ୍ରତି ସଜାଗ ରହିବା ଦ୍ୱାରା ଏହି କାର୍ଯ୍ୟଟି ସାଧିତ ହୋଇ ପାରିବ ।

ଅର୍ଥସ ଏକ ମନ୍ଦିର

ଏହା ପରେ ଅର୍ଥସ ବିଷୟ ବିଷୟକୁ ନିଆଯାଇ । ଏହି ପେପରି ପ୍ରାହଂଶ୍ୟ ଧର୍ମ ପାଳନ କରିବାର କେନ୍ଦ୍ରସ୍ଥଳ ଅର୍ଥସ ସେହିପରି କାର୍ଯ୍ୟରତ ମଣିଷର ଲାଜାଭୂମି । ଅର୍ଥସ ମଧ୍ୟ ଗୋଟିଏ ମନ୍ଦିର । ଆମ ସଂସ୍କୃତି ଓ ପରମ୍ପରାରେ କର୍ତ୍ତବ୍ୟ ଓ କାର୍ଯ୍ୟର ମର୍ଯ୍ୟାଦା ସର୍ବଦା ପ୍ରଶଂସିତ । ସେଠାରେ ଭଲ କାର୍ଯ୍ୟ ହୁଏ ସେଠାରେ ଶଶ୍ୱର ପ୍ରକଟ ହୁଅନ୍ତି ବୋଲି ଶାସ୍ତ୍ର କହିଛି । କିନ୍ତୁ ଅର୍ଥସସୂଚିକୁ ଦେଖିଲେ ମନରେ ଅବସାଦ ଓ ନୈରାଶ୍ୟ ହୁଏ । କାର୍ଯ୍ୟ କରିବାର ଏହା କେନ୍ଦ୍ରସ୍ଥଳ ହୋଇଥିଲେ ମଧ୍ୟ ଏଥିରେ ପ୍ରେରଣା ପାଇବା ଭଳି କୌଣସି ଭପାଦାନ ନଥାଏ । ଅର୍ଥସ କହିଲେ ଅନେକ ଦୁଃଖି ଏହା ଏକ ବାଣ୍ଟି ପୁରାତନ ଅରକ୍ଷିତ ଆସବାବ ପତ୍ର ଓ ଫାଇଲ ପରିପୁଣ୍ଣ ସ୍ଥାନ । ଏଠାରେ ଗଜାନୁସାରେ ସାନପିକ, ଛିଡ଼ା କାଗଜ, କାର୍ଡ ବା ଅନ୍ୟ କିଛି ପରିତ୍ୟକ୍ତ ବସ୍ତୁ ପକାଯାଇ ପାରେ । ଏହାର ପରିଷ୍କାର ପରିଚ୍ଛନ୍ନତା ରଖି ସଫାକାରଣ ଥିଲେ ମଧ୍ୟ ଅର୍ଥସର ସୌନ୍ଦର୍ଯ୍ୟ, ସୁରକ୍ଷା ଏବଂ ପାରିପାଶ୍ୱିକ ସୁଚ୍ଛନ୍ନତା ଯେପରି କାହାରି ଦାୟିତ୍ୱ ନୁହେଁ । ଭଙ୍ଗା ଚେୟାର, ଟେବୁଲ୍, ଅଳସ୍କୁ ଓ ଧୂଳି ଭିତରେ ପଡ଼ିରହେ, ଶହ ଶହ ପରିତ୍ୟକ୍ତ ଅବ୍ୟବହୃତ ପାଇଲ ଧୂଳିରେ ଘୋଡ଼ି ହୋଇ ରହେ, କାଳ ଓ ଛାତରେ ବୁଡ଼ିଥାଆ କାଲି ରତ୍ୟାଦି । ସର୍ଜନାତ୍ମକ କୌଣସି କାର୍ଯ୍ୟ ନିମନ୍ତେ ଏହା ଯେ ଅନୁକୂଳ ପରିବେଶ ନୁହେଁ ସେ କଥା ବୁଝାଇବାକୁ ହେବନାହିଁ । ଗୋଟିଏ ଅର୍ଥସରେ କାମ କରୁଥିବା ଲୋକମାନଙ୍କର ଦକ୍ଷତା ଏବଂ କର୍ମ ନିପୁଣତା ସହିତ ଉତ୍ପାଦିକା ଶକ୍ତି ହ୍ରାସ ପାଇବାର ଦେଖି ସେଥିରେ ପରିତ୍ୟକ୍ତ କର୍ତ୍ତୃପକ୍ଷ ଉଦ୍‌ବିଗ୍ନ ହୋଇ ତାହାର କାରଣ ନିର୍ଦ୍ଧାରଣ କରିବାକୁ ଯାଇ ଏହା ହୃଦୟଙ୍ଗମ କଲେ ଯେ ଅର୍ଥସ ଭିତରେ କାମ କରିବାର ପ୍ରଦୂରିତ୍ୱ ଉଦ୍‌ବାହ ଦେବା ଭଳି ପରିବେଶର ଘୋର ଅଗାଧ ଏବଂ ତାହାହିଁ ଦକ୍ଷତା ଓ ଉତ୍ପାଦିକା ଶକ୍ତି ହ୍ରାସ ପାଇବାର ପ୍ରଧାନ କାରଣ । କର୍ତ୍ତୃପକ୍ଷକ ସିଦ୍ଧାନ୍ତ ଅନୁସାରେ ସମଗ୍ର ଅର୍ଥସକୁ ପୁରୁଣା ପାଇଲ ଓ ପରିତ୍ୟକ୍ତ ଏବଂ ଅତିରିକ୍ତ ଆସବାବ ପତ୍ର ବାହାର କରି ଦିଆଯାଇ ତତ୍ତ୍ୱ ଏବଂ ମନକୁ ଉତ୍ତମ କଲରକି ରଖି

କରି ନୁହେଁ ଏବଂ ସେତିକି ଆବଶ୍ୟକ ସେତିକି ଆସବାବପତ୍ର ଯୋଗାଇ ଦେଇ ପର୍ଯ୍ୟାପ୍ତ ବାୟୁ ଓ ଆଲୋକ ଚଳାଚଳ ନିମନ୍ତେ ବନ୍ଦ ଥିବା ଢେଙ୍କା ଓ ଦରଜା ଖୋଲିବା ଦ୍ୱାରା ଏବଂ ଅର୍ଥସ ବାହାରେ ପୁଲ ବରିଷ୍ଠ ଓ ଲମ୍ବ ରଖି ପରିବେଶକୁ ସୁଦୂର କରିବା ଦ୍ୱାରା ଅର୍ଥସ ସମୟ ମଧ୍ୟରେ ଅନୁକୂଳ ପରିବେଶ ସୃଷ୍ଟି କରାଗଲା । ପ୍ରତି କର୍ମସୂତାର ଉତ୍ପାଦିକା ଶକ୍ତି ଯେ ପ୍ରାୟ ପ୍ରତିଶତ ତିରିଶରୁ ଚାରିଶ ଲାଗ ବୁଝି ପାଇଲ କେବଳ ସେତିକି ନୁହେଁ ସେମାନଙ୍କର ସ୍ୱାସ୍ଥ୍ୟର ଉନ୍ନତି ମଧ୍ୟ ପରିଲକ୍ଷିତ ହେଲା । ସେହିପରି ଏକ କାରଖାନାରେ କାର୍ଯ୍ୟ-ଦକ୍ଷତା ବୁଝି ପାଇ ନ ଥିବାର କାରଣ ଖୋଜି ଶେଷରେ ଏହା ନିଶ୍ଚିତ କରାଗଲା ଯେ, ଅଗାଧୁଆ ପରିବେଶ ଓ ପର୍ଯ୍ୟାପ୍ତ ଆଲୋକ ଓ ବାୟୁର ଅଭାବ ହିଁ ଦକ୍ଷତା ହ୍ରାସର ପ୍ରଧାନ କାରଣ ଏବଂ ଏହି ପ୍ରତି ସଂଶୋଧନ କରିବା ପରେ କର୍ମସୂତାମାନଙ୍କର କାର୍ଯ୍ୟ ଦକ୍ଷତାରେ ଆଶାନୁରୂପ ଉନ୍ନତି ଘଟିଲା ।

କର୍ମକଳାର ମହାର୍ଦ୍ଦ୍ୟ ସ୍ୱର୍ଗ

ଅର୍ଥସ ହେଉ ବା ଘର ହେଉ, ମନ୍ଦିର ହେଉ ବା ପାର୍ବ ହେଉ, ବଜାର ହେଉ ବା ପ୍ରମୋଦ କେନ୍ଦ୍ର ହେଉ ସବୁଠାରେ ପାରିପାଶ୍ୱିକ ନିର୍ମଳତା ରହିବା ପ୍ରୟୋଜନ । ରାଷ୍ଟ୍ରର ସଦବ୍ୟବହାର ନ କଲେ ନିଜେ ହିଁ ଲୋଗିବାକୁ ପଡ଼େ । ସର୍ବସାଧାରଣ ବ୍ୟବହାର କରୁଥିବା ସ୍ଥାନ ଯଥା :- ହସ୍ପିଟାଲ, ବଜାର, ପ୍ରମୋଦ କେନ୍ଦ୍ର, ପୁସ୍ତକାଳୟ, ବା ନଦୀ, ହ୍ରଦ, ଓ ସମୁଦ୍ର, ପାର୍କ ବା ମଇଦାନର ରକ୍ଷଣାବେକ୍ଷଣ ଦାୟିତ୍ୱ ଜଣକର ନୁହେଁ ସମସ୍ତଙ୍କର । ରାଷ୍ଟ୍ର ଭପରେ ରହିଷ ତାଳିଲେ ବା ଛିଡ଼ା କାଗଜ, ଅର୍ଦ୍ଧଠା ପତ୍ର ପକେଇଲେ ତାହା ପରିବେଶକୁ ଅସୁଦୂର କରିବ । ହସ୍ପିଟାଲ, ଅର୍ଥସ, ମନ୍ଦିର ପ୍ରଭୃତି ବିଭିନ୍ନ ସ୍ଥାନରେ ଯଥେଚ୍ଛା ତିନାବାଦାନ, ଫଳ ଗ୍ରେସା, ସିଗାରେଟ ଖଣ୍ଡ, କାଗଜ, ପରିତ୍ୟକ୍ତ ପୁଲ ଫଳ ପକାଇବା ଦ୍ୱାରା ସେହିସ୍ଥାନ ଯେ ନିର୍ମଳ ରହେ ନାହିଁ ଯେବଳ ତାହା ନୁହେଁ ଏହା ସେହି ସ୍ଥାନର ମହତ୍ୱକୁ ନଷ୍ଟ କରେ । ସର୍ବସାଧାରଣ ବ୍ୟବହାର କରୁଥିବା ସ୍ଥାନ ଯେତେ ନିର୍ମଳ ରହିବ ସେତେ ଭଲ । ରେଳଗାଡ଼ି ବା ବସରେ ଯାତ୍ରା କଲବେଳେ ଏଥିପ୍ରତି ଅଧିକ ସଚେତନ ହେବା ଆବଶ୍ୟକ ।

ବିଭିନ୍ନ କାର୍ଯ୍ୟପାଇଁ କର୍ମସୂତା ଅଛନ୍ତି । କିନ୍ତୁ ଏହା ସକ୍ଷେ ସେମାନଙ୍କର ଅବହେଳା ଯୋଗୁଁ ଓ କର୍ତ୍ତୃପକ୍ଷକ ଉଦାସୀନତା ଫଳରେ ପାରିପାଶ୍ୱିକ ନିର୍ମଳତା ରକ୍ଷା ତ କରାଯାଇ ପାରୁନାହିଁ । ରେଳଗାଡ଼ିରେ ପାଣି, ପଂଖା ଦାୟିତ୍ୱରେ ଥିବା ଲୋକଟି କର୍ତ୍ତବ୍ୟରେ ଅବହେଳା କରୁଥିବାକୁ ବା ଅର୍ଥସରେ ଥିବା ପରିଶ୍ରାମୀର ବା ସୌଭାଗ୍ୟ ପରିଷ୍କାର ହେଉ ନ ଥିବାରୁ ସମସ୍ତଙ୍କୁ ଦୁର୍ଭୋଗ ଭୋଗ କରିବାକୁ ହୋଇଥାଏ । କିନ୍ତୁ ସାଧାରଣ କାର୍ଯ୍ୟଟି ପ୍ରତି ନିଷ୍ଠା ନ ଥିବାରୁ ତାହା କରିବା କେହି ନିଜର କର୍ତ୍ତବ୍ୟ ବୋଲି ମନେ କରନ୍ତି ନାହିଁ । ପ୍ରତ୍ୟେକ ବ୍ୟକ୍ତିର ଦୂରତା ଦାୟିତ୍ୱ ରହିଛି । ଗୋଟିଏ ନିଜପ୍ରତି, ନିଜର ପରିବାର ପ୍ରତି ଏବଂ ଅନ୍ୟଟି ଅନ୍ୟମାନଙ୍କ ପ୍ରତି । ଏହି ଅନ୍ୟମାନେ ହେଲେ ଜନସାଧାରଣ ବା ସମାଜ । ସାମାଜିକ ଦାୟିତ୍ୱ ପାଳନ ନ କଲେ ସମାଜ କ୍ଷତିଗ୍ରସ୍ତ ହୁଏ । ସମାଜ ଏହାଦ୍ୱାରା

ଦୁର୍ବଳ ହୋଇଯାଏ ଏବଂ ସମାଜ ନାଗରିକମାନଙ୍କୁ ଆଶାନୁରୂପ ସୁରକ୍ଷା ଓ ସହାୟତା ଦେଇ ପାରେ ନାହିଁ । ସମାଜ ଗୋଟିଏ ବହୁ ପ୍ରାଚୀନ ଅନୁଷ୍ଠାନ ଏବଂ ଏହାର ସୁପରିଚ୍ଛଳନା ଓ ଯୋଗକତା ଉପରେ ଜନସାଧାରଣ କେବଳ ନୁହନ୍ତି ଅନ୍ୟାନ୍ୟ ଅନୁଷ୍ଠାନମାନେ ମଧ୍ୟ ନିର୍ଭର କରନ୍ତି । ସମାଜ ଦୁର୍ବଳ ହେଲେ ଅନ୍ୟାନ୍ୟ ଅନୁଷ୍ଠାନମାନେ ମଧ୍ୟ ଦୁର୍ବଳ ହୋଇ ଯାଆନ୍ତି ଏବଂ ବ୍ୟକ୍ତିକୁ ଯେଉଁ ଆନୁଷ୍ଠାନିକ ସମର୍ଥନ ମିଳିବା କଥା ତାହା ମିଳେ ନାହିଁ । ତେଣୁ ସମାଜ ବା ଅନୁଷ୍ଠାନକୁ ଦୋଷ ନ ଦେଇ ତାକୁ ଦୃଢ଼ ଓ ବଳଶାଳୀ କରିବାକୁ ହେବ । ସାମାଜିକ ଜୀବନରେ ସକ୍ରିୟ ଭୂମିକା ଗ୍ରହଣ କଲେ ବ୍ୟକ୍ତିର ଦାୟିତ୍ଵ ଓ ପର୍ଯ୍ୟବାର ବୋଧ ମଧ୍ୟରେ ଭାରସାମ୍ୟ ରହିବ ଏବଂ ତଦ୍ଵାରା ସେ ନିଜ ବ୍ୟକ୍ତିତ୍ଵର ବିକାଶ ତଥା ସମାଜର ଅଭିବୃଦ୍ଧିରେ ଏକ ସୁଜନଶୀଳ ଭୂମିକା ଗ୍ରହଣ କରିପାରିବ ।

ଆମ ପରିବେଶ ଆମ ଦାୟିତ୍ଵରେ ପାରିପାଶ୍ଵିକ ସଚେତନତା ବାହ୍ୟବସ୍ତୁ ନୁହେଁ । ଏହା ଆମର ଅନ୍ତ-

ର୍ଣ୍ଣିତ ସଚେତନତା । ଏହି ସଚେତନତାକୁ କର୍ତ୍ତବ୍ୟ ବୋଧ, ଉଦ୍ୟମଶୀଳତା ଏବଂ ଶୃଙ୍ଖଳାବୋଧ ଦ୍ଵାରା ପରିଚ୍ଛଳିତ କଲେ ପ୍ରତ୍ୟେକ ବ୍ୟକ୍ତି ଏକ ନିଷ୍ଠୁଜୀୟ ବା ସକ୍ରିୟ ବିରୋଧାତ୍ମକ ଭୂମିକା ଗ୍ରହଣ ନ କରି ପରିବେଶକୁ ସୁହାରୁପିତା ଏବଂ ପାରିପାଶ୍ଵିକ ଅବସ୍ଥାକୁ ସୁଧାରୁପିତା ସର୍ଜନାତ୍ମକ ଭୂମିକା ଗ୍ରହଣ କରି ପାରିବ । ଆମର ଗୁରିପାଖରେ ନିର୍ମଳ ଓ ଅନୁକୂଳ ସ୍ଵୟଂ ସମ୍ପୂର୍ଣ୍ଣ ପରିବେଶଟିକୁ ରକ୍ଷା କରିବାର ଦାୟିତ୍ଵ ଆମ ନିଜର । କାରଣ ଏହାର ଧ୍ଵଂସ ଆମ ନିଜର ଧ୍ଵଂସକୁ ଡାକି ଆଣିବ ମାତ୍ର । ଆଜିର ସର୍ବାପେକ୍ଷା ବଡ଼ ଆବଶ୍ୟକତା ପ୍ରାକୃତିକ ପାରିପାଶ୍ଵିକ ଅବସ୍ଥାର ସୁରକ୍ଷା ଏବଂ ତାର ଉନ୍ନତି ସାଧନ । କାରଣ ମଣିଷ ପରିବେଶଠାରୁ ଓ ପ୍ରକୃତିଠାରୁ ବିଚ୍ଛିନ୍ନ ହୋଇ ଚିଣ୍ଡି ପାରିବ ନାହିଁ । ସହାବସ୍ଥାନ ହିଁ ସମୃଦ୍ଧିର ମୂଳମନ୍ତ୍ର ।

ସତତ ଶାସନ ସଚିବ, ବାଣିଜ୍ୟ ଓ ପରିବହନ ବିଭାଗ ରାଜ୍ୟ ସଚିବାଳୟ, ଭୁବନେଶ୍ଵର

କଟକ ମାଳୀସାହୁର ଶିବପାବତୀ ମୂର୍ତ୍ତି



ମାତୃସ୍ମୃତି

ଶ୍ରୀ ଚନ୍ଦ୍ରଶେଖର ରଥ

ପରମ ଯୋଗୀ ନହେଲେ ବିଶ୍ୱରୂପା ଆଦ୍ୟାଶ୍ରମିକର ଅଖଣ୍ଡେକ ସତ୍ତା ଜଳସ୍ଥଳ ଆକାଶରେ ସର୍ବତ୍ର ଅନୁଭବ କରିବା ସମ୍ଭବନୁହେଁ । ସେ ସୁନ୍ଦର କୃପାପରବଶ ହୋଇ ତାଙ୍କର ବିଭୂତି ନିର୍ଦ୍ଦେଶ ନକଲେ ସାମାନ୍ୟ ଚେତନାରେ ତାଙ୍କୁ ଧାରଣା କରିବା ମଧ୍ୟ ସମ୍ଭବନୁହେଁ । ବିହୃତ ଅଭିଭୂତ ଅବସ୍ଥାରେ ଶରଣାଗତ ଭକ୍ତ ପ୍ରାଣରେ ବିଦ୍ୟ ବାଣୀ ଧ୍ୱନିତହୁଏ ।

“ମୋର ଅନନ୍ତ କୋଟି ରୂପ ଚୋର ବୋଧଗମ୍ୟନୁହେଁ । ଅରୂପା ଆଦ୍ୟାଶ୍ରମି, ମୁଁ ରୂପ ପରିଗ୍ରହ କରେନାହିଁ । ତଥାପି କାଶିରଖ, ମୁଁ ମାହେଶ୍ୱରୀ । ଏ ଅନନ୍ତ ଆକାଶର ନାଚିନା ମୁଁ । ପରମ ବ୍ୟୋମର ନୀରବତା ମୁଁ । ମୁଁ ହିଁ ଆଦ୍ୟ ପ୍ରଣବର ସନ୍ଦନ । ଗତି ଏବଂ ସ୍ଥିତି ଉଭୟକୁ ଧାରଣ କରିଥିବା ବ୍ୟାପ୍ତି ମୁଁ । ଏ ଜ୍ୟୋତିର୍ବିମ୍ବଜନମାନଙ୍କୁ ମୁଁ ହିଁ କ୍ଷୟପ୍ରଦାନକରେ । ଆକାଶମାନଙ୍କ ଭିତରେ ମୁଁ ଅତରାସ । ଅହୋରାତ୍ରମାନଙ୍କ ମଧ୍ୟରେ ମୁଁ ଆଦ୍ୟା ନିଶାସିନୀ । କାଳମାନଙ୍କ ଭିତରେ ମୁଁ ଉଷା । ନକ୍ଷତ୍ରପୁଞ୍ଜମାନଙ୍କ ଭିତରେ ମୁଁ ନିହାରାକା । ମୁଁ ସୃଷ୍ଟିର ପ୍ରଥମ ବ-ପନ । ହିରଣ୍ୟଗର୍ଭଙ୍କର ତପସ୍ୟା ମୁଁ । କାମନା ମୁଁ । ମୁଁ ହିଁ ଧୂଳି, ମୁଁ ଧାତୁ, ମୁଁ ଧରିତ୍ରୀ । ମୋର ଶ୍ୱାସପତନ ହିଁ

ବିଶ୍ୱର ଛନ୍ଦ । ସୃଷ୍ଟି, ସ୍ଥିତି, ଉଦ୍‌ଯ ମୋର ଭୂଭଗ । ଅସଂଖ୍ୟ ଶିଶୁସୂର୍ଯ୍ୟଗୁଡ଼ିକୁ ମୁଁ ଅଞ୍ଜଳିରେ ଧାରଣକରେ, ପରିପାଚନକରେ । ସେମାନଙ୍କୁ ସଂଜାଦିତକରି ଶୁକନକରେ । ପ୍ରଥମା ପ୍ରାଣଶକ୍ତି ମୁଁ । ଚେତନା ମୁଁ । ଜନସିତ୍ରୀ ମୁଁ । ପାନସିତ୍ରୀ, କର୍ତ୍ତା, ନିହତ୍ରୀ ମୁଁ । ମୁଁ ହିଁ ବିଶ୍ୱସୃଷ୍ଟିର ବିଷ୍ଣୁତଧାରୀ । ମୁଁ ଜ୍ୟୋତି । ମୁଁ ପ୍ରଭତି । ମୁଁ କର୍ତ୍ତର କର୍ତ୍ତା, ଚେତନର ଚେତନା, ସାବରର ସ୍ଥିତି ଏବଂ ଜଙ୍ଗମର ଗତି । ମାଧ୍ୟାକର୍ଷଣଶକ୍ତି ମୁଁ । ବିକର୍ଷଣ, ପ୍ରକ୍ଷେପଣ ଶକ୍ତି ମୁଁ । ମୁଁ ଧର୍ମ ନିର୍ଣ୍ଣୟ କରେ । କ୍ଷୟ ପ୍ରଦାନକରେ । ମୁଁ ଅନିର୍ବଚନୀୟା । ମୁଁ ପରମା ଧ୍ୟାନମଗ୍ନା, ତପଶ୍ଚାରାଣୀ ଜଗଦ୍‌ତ୍ରୀ । ମୁଁ ମାହେଶ୍ୱରୀ । ଦେବତାକରିତରେ ମୁଁ ସବିତା । ମାନବୀଙ୍କ ଭିତରେ ସାବିତ୍ରୀ । ନାରୀକରିତରେ ଜନନୀ, ପଶୁକରିତରେ ସୁରଭି । ମୁଁ ଶୁକ୍ତି । ମୁଁ ଭକ୍ତି । ମୁଁ ବ୍ୟାପିନୀ ବୈଷ୍ଣବୀ !!

“ମୁଁ କୋପିନୀ କାକରାତ୍ରୀ । ମୁଁ ମହାକାଳୀ । ମୁଁ ପ୍ରତ୍ୟକ୍ଷା ମହାଶକ୍ତି । ମୋର ବିକିର୍ଣ୍ଣ କେଶରୀଣି ମୃତ୍ୟୁ । ମୋର ତନ୍ତୁପୁରଳ ପ୍ରକୟର ସୃଷ୍ଟି । ମୋର ଶ୍ୱାସରେ ବାତ୍ୟା । ସ୍ତନିତଗରୀ ଆନନ୍ଦ କୁଣ୍ଡା ପୟନିନୀ ମୋର ସ୍ତନପୁରଳ । ଲୋଲିହାନ ବିଦ୍ୟୁତ୍ ମୋର କେୟୁର । ସହସ୍ର ଉଲ୍‌କାମାଳ ମୋର ମେଖଳା । ଘନଘୋର ରାତ୍ର ମୋର ବର୍ଣ୍ଣ । ମେଦିନୀକୁ ବିଦୀର୍ଣ୍ଣ କରୁଥିବା ଗୁଳଂପ ମୋର ପଦପାତ । ବାତ୍ୟା-ମଧିତ ସମୁଦ୍ର ଫେନଶିଖା ମୁଁ । ଶ୍ରୀଗିରୀର ବଗ୍‌ଧକରି ଆକାଶକୁ ନିଃସଂସାନ କରୁଥିବା ଅଗ୍ନିଧାରୀ ମୁଁ । ତତ୍ ଉଲ୍‌ଲଂଘନ କରିଥିବା, ବ୍ୟାକୁଳା, ଆକୁଳାୟିତା ପ୍ରଖରା ଚଟିନୀ ମୁଁ । ସମୁଦ୍ରରେ ମୁଁ ବଡ଼ବା । ଅରଣ୍ୟରେ ଲୋକଜହ୍ନୀ ଦାଦାର୍ଣ୍ଣୀ । ମୁଁ ନିରକ୍ଷଣା, ପ୍ରବଳ-ମର୍ଦ୍ଦିନୀ, ସିଂହ-ଶାସିନୀ । ମୁଁ ପ୍ରକୟକରୀ । ମୁଁ ତପକରୀ । ମୁଁ ନିଶ୍ଚିନ ବଶ୍ମର ପ୍ରଶାସିକା । ମୁଁ ବିଶ୍ୱାସରୀ । ମୁଁ ଘୋରୀ । ମୁଁ ପ୍ରଖରୀ । ମୁଁ ତାପିନୀ । ତିଥିମାନଙ୍କ ଭିତରେ ଅମାବାସ୍ୟା ମୁଁ । କାଳମାନଙ୍କ ଭିତରେ ସଂଧ୍ୟା ମୁଁ । ମୁଁ ହିଁ ପଦନରେ ବାତ୍ୟା, ଜଳରେ ବନ୍ୟା, ବହିରେ କ୍ୱାନୀ । ଆମେକମାନଙ୍କ ଭିତରେ ମୁଁ ଦାମିନୀ । ଦେବତାଙ୍କ ଭିତରେ ଶ୍ୟାମା । ମୁଁ ଦିଗମରୀ । ମୁଁ ହିଁ ଅସତନ-ଘଟନ-ପଟିଘସା । ମୋର ପ୍ରଶ୍ନାସରେ ଖଣ୍ଡ-ବିଶ୍ୱ ପ୍ରଧାସିତ ହୁଅନ୍ତି, ନିର୍ବାସିତ ହୁଅନ୍ତି । ଅବଳାତାତନେ ପର୍ବତ-ମାଳା କୁଣ୍ଡିରୁଡ଼ି ହୁଅନ୍ତି । ନାରୀକରିତରେ ମୁଁ ପ୍ରମଥିନୀ କାମିନୀ । ମୁଁ କ୍ଷୁଧା । ମୁଁ ରାତି । ମୁଁ ପ୍ରତ୍ୟକ୍ଷା । ମୁଁ ଦୀପ୍ତି । ମୁଁ ସାଧକର ଦୂତତା, ସାଧନାର ତାତ୍ପତ୍ୟ, ସୈଦ୍ଧିର ତୃଙ୍ଗିମା । ମୁଁ ପ୍ରତିପକ୍ଷ-ସଂହାରିଣୀ, ପ୍ରମରୀ, ଭରଣା ଗଣନ-ଶିନୀ । ବହୁମୋର ତନ୍ତୁରୁ । ବିଦ୍ୟୁତ୍ ମୋର ତିଶୁଳ । ସୂର୍ଯ୍ୟମୋର ତ୍ରାସ ଚନ୍ଦ୍ରମା ମୋର ଖଞ୍ଜ । ମୁଁ ତିମର ବଧୁ-ସିନୀ ଉଦ୍‌କରୀ ଶଙ୍କରୀ । ମୋର ମୁଦ୍ରା ବରଦା । ମୁଁ ପ୍ରଣତୀର୍ତ୍ତହାରିଣୀ । ମୁଁ ହିଁ ପଞ୍ଜକୁ ଗରିଲଂଘନ କରାଏ । ମୁକୁଳ ବାସକ କରାଏ । ତାଳକୋଷ ଭିତରେ ନରଗୁଣିଣୀ ଅଭିପସା ମୁଁ । ରୁମି ବିଦାରଣକରି ଅଂକୁରକୁ ପ୍ରକାଶକରେ ମୁଁ । ତୃଣଶକ୍ତ ପ୍ରଖର ପ୍ରବାହରେ ସମୁଦ୍ର ସଂରମ କରାଏ ମୁଁ । ମୁଁ ଅଦମ୍ୟା ବିଶ୍ୱଶକ୍ତି । ମୁଁ ମହାକାଳୀ । ବ୍ୟାକାଉରିଣୀ, କରାକିନୀ ମୁଁ । ମୁଁ ହିଁ ତିର ବାଗ୍ରତା ଉଦ୍‌ଦିଷ୍ଟିତା ପୁରୁଷା” !!

“ସୁଖମାମୟୀ ଆଶ୍ୱିଷନୟୀ, ମହାଲକ୍ଷ୍ମୀ ମୁଁ । ପରତତ୍-ତୁ ମୋର ଭରଣରେ ଚନ୍ଦନଦିବ୍ଦ । ପ୍ରଶାନ୍ତ ସମୁଦ୍ର ମୋର ନୀଳାମ୍ବର

ଶୀତଳ ତାରକା ବିଦୁଗୁଡ଼ିକ ମୋର ରତ୍ନାକରଣ । ମୁଁ ବନାନୀର
 ଶ୍ୟାମଳିନୀ । ଚଟିନୀର କରୁଣେକ, ପୁଷ୍ପର ଶ୍ଵେତର,
 ବର୍ଣ୍ଣର ଶୋଭା, ରୂପର ମାଧୁରୀ, ଭ୍ରମରର ଗୁଞ୍ଜନ । ପବନରେ
 ମୁଁ ମଳୟ । ବୃକ୍ଷରେ ତନ୍ଦନ; ସଂଗୀତରେ ମୂର୍ଚ୍ଛନା । ମୁଁ
 ସୁତମୟୀ, ଛନ୍ଦମୟୀ, ଶୋଭାମୟୀ । ମୁଁ ସବିତାବରଣୀ ।
 ଅସ୍ତରାଗ ମୋର ବର୍ଣ୍ଣ । ଚର୍ଯ୍ୟୟ ମୋର ଦୃଷ୍ଟି । ଅମୃତମୋର
 ସର୍ଣ୍ଣ । ମୁଁ ହିଁ ମଧୁବିଦ୍ୟା । ପବନରେ ମଧୁସଂଭରକରେ ମୁଁ ।
 ସିନ୍ଦୁମାନଙ୍କୁ ମଧୁସରଣ କରାଏ ମୁଁ । ମୋର ସର୍ଣ୍ଣରେ ଜଳହଳ
 ଆକାଶ ମଧୁମୟ ହୁଅନ୍ତି । ସୂର୍ଯ୍ୟ ହୁଅନ୍ତି ମଧୁମାନ । ମୁଁ
 କାମନୀର କଟାକ୍ଷ । ମୁଁ ରତି । ମୁଁ ପ୍ରୀତି । ମୁଁ ଅନୁରାଗ ।
 ମୁଁ ମମତା । ମୁଁ ସୁରାଧା । ନୃତନ ପଲ୍ଲବର ମୃଦୁତା ମୁଁ ।
 ଶାଖା ଉପଶାଖାର ସବୁଜହସ ମୁଁ । ଉଦ୍ଭିଦର ଫଳ-ଗୌରବ ମୁଁ
 ମୁଁ ଶାକମୟୀ, ଅଳମୟୀ, ପ୍ରାଣମୟୀ, ଶୈଳାଶ୍ୟମୟୀ ।
 ରତ୍ନମାନଙ୍କ ମଧ୍ୟରେ ମୁଁ ଶରତ୍ । କାଳମାନଙ୍କ ମଧ୍ୟରେ
 ରାକାରକନୀ, ଚଟିନୀଙ୍କ ମଧ୍ୟରେ ମୁଁ ଗଜୋତ୍ତମା । ଦେବାଙ୍କ
 ମଧ୍ୟରେ ମୁଁ ଜମଜା । ନାରୀଙ୍କ ମଧ୍ୟରେ ମନୋରମା ।
 ମୁଁ ଶୋଭା । ମୁଁ ସୁମତି । ମୁଁ ବୁଦ୍ଧି । ବିଦଗ୍ଧା ଧରାବକ୍ଷରେ
 ପ୍ରଥମ ଧାରାପାତ ମୁଁ । ରୂପ ମହାରୁହର ପ୍ରଥମ ନବାକୁର ମୁଁ ।
 କର୍ଣ୍ଣ ଶିଳାଖଣ୍ଡ ଉପରେ ଶ୍ଵେତାକର ସୁରାଧା ମୁଁ ।
 ସାଧନାର ଆଶା ମୁଁ; ଆଶ୍ଵାସନା ମୁଁ । ସିଦ୍ଧିର ଐଶ୍ଵର୍ଯ୍ୟ ମୁଁ ।
 ସାଧକର ପ୍ରେମ ମୁଁ; ବିଶ୍ଵାସ ମୁଁ । ମୁଁ ହିଁ କୃପା । ମୁଁ ଦୟା ।
 ମୁଁ ବାହୁଲ୍ୟ । ମୁଁ କରୁଣା । କମନୀୟତା ମୁଁ । ନମନୀୟତା ମୁଁ ।
 ମାନନୀୟତା ମୁଁ । ମୁଁ ବିମଳା, ବିକଟ ପଦ୍ମାସନା, ପଦ୍ମ-
 ଗଦା, ମୁଁ ଆନନ୍ଦମୟୀ । ଶାନ୍ତିମୟୀ, କାନ୍ତିମୟୀ । ମୁଁ ଶ୍ରଦ୍ଧା
 ମୁଁ ସକାଂକ୍ଷ-ସାଧିକା । ମୁଁ ଗୌରୀ । ମୁଁ, ନାରାୟଣୀ । ମୁଁ
 ଘନରସମୟୀ, ହାଦନୀ, ପାବନୀ ବ୍ରହ୍ମାନନ୍ଦମୟୀ; ଐଶ୍ଵର୍ଯ୍ୟମୟୀ
 ବନବତୀ ମହାରାଣୀ । ମୁଁ ଧନଦାୟିନୀ, ପଶୁଦାୟିନୀ ।
 ଆୟୁଦାୟିନୀ, ଉତ୍ତୁହାୟିନୀ, ଶିବାନୀ । ମୋତେ ଚିହ୍ନି ରହିଥିବୁ ।
 ଆକାଶରେ ଉଦୟନୁ ଉଦୟହେଲେ ତାହା ଯେ ମୋର କବୀରରେ
 ମୁକ୍ତାମାଳ । କାବ୍ୟତାରା ମୋର ସାମଗ୍ରଣୀ । କୋଟିକର,
 ପଞ୍ଚମ ମୋର ସ୍ଵର । ସୁଖାଳ ମେଘମାକା ମୋର ଉରରୀ ।
 ପୁରରେ ରଂଗ କେଦାରରେ ଶସ୍ୟରାର, ନାରୀର ମମତା,
 ପୁରୁଷର ଧୈର୍ଯ୍ୟ, ତନୁରେ ତନିନୀ, ପ୍ରାଣରେ ପ୍ରେମ, ମନରେ
 ସରସତା ମୋର ଆଶାସ । ମୁଁ ଗଭୀର ଆଶ୍ଵାସମୟୀ,
 ବିଶ୍ଵାସମୟୀ, ସୁଖମାମୟୀ ଲକ୍ଷ୍ମୀ ।

“ସୁସ୍ଵରୂପା, ଜ୍ଞାନରୂପା, ବଞ୍ଚାନରୂପା, ମୁଁ ମହାସରସ୍ଵତୀ !
 ବିଶ୍ଵକ୍ଷରେ ଏକ୍ୟତାନ ମୁଁ । ସନୀରୂତ ଝଂକାର ମୁଁ । ଗଭୀରତା
 ବସ୍ତୁ ଗର୍ଭରେ ଭାଗବତୀ ଲକ୍ଷ୍ମୀ ମୁଁ । ସମଗ୍ର ଜଗତର ସୁକ୍ଷ୍ମାଦିସୁକ୍ଷ୍ମ
 ହିୟାଶତ ମୁଁ । ମୁଁ ହିଁ ପଶୁ ପରମାଶୁର ସଂଯୋଜନା କରେ,

ସଂସ୍କରଣକରେ । ଗଛରେ ପତ୍ର, ପତ୍ରରେ ଶିରା, ଶିରାରେ ସୁଦ୍ଧି
 ଏବଂ ଗୁହ୍ନିରେ ରସବିନ୍ଦୁକୁ ମୁଁ ସଂଘଟିତ କରାଏ । ସବନର
 ପ୍ରତ୍ୟେକ ତରୁ ସ୍ରୋତକୁ ନିୟତ୍ତିତକରେ ମୁଁ । ତାକୁ ମୁଁ ହିଁ ବାତ୍ୟା
 ଝଂକା ବା ମଳୟର ରୂପ ପ୍ରଦାନକରେ । ପ୍ରତି ମୁହୂର୍ତ୍ତରେ ଗ୍ରହ
 ଜ୍ୟୋତିଷର ଗୁଣ୍ଡନ ମୁଁ ନିୟତ୍ତିତକରେ । ପ୍ରତି ବସନ୍ତର
 ଆଗମନରେ ପ୍ରତ୍ୟେକ ଲିତାଗୁଳୁରେ ନବ ନବ ଉନ୍ମେଷର
 ଶିହରଣ ମୁଁ ଜାଗ୍ରତକରେ । କିଶକୟର ଉଦ୍ଗମହେଲେ ରଂଗ
 ଭରିଦିଏ । ଶିରା ଉପଶିରା ଗଠନକରେ ମୁଁ । ମଧୁତକ୍ତର
 ପ୍ରତ୍ୟେକ କୋଷ ନିର୍ମାଣ କରେ ମୁଁ । ନିର୍ଝରର ପ୍ରତ୍ୟେକ
 ଜଳକଣା ଗର୍ଭରେ ଆଦୃତା ଉର୍ଣ୍ଣନାଭର ପ୍ରତ୍ୟେକ ତଳୁରେ
 ସୁସ୍ଵତା ଆଶିଦିଏ ମୁଁ । ଶରୀରର ଗୁଳନା, ଆବେଗରେ ସଂଭର,
 ମନର ଚିନ୍ତନ ମୁଁ ନିରୀକ୍ଷଣକରେ । ଉତ୍ତୁହେବା ଦିନଠାରୁ
 ଶରୀରର ପତନ ପର୍ଯ୍ୟନ୍ତ ଜାଗ୍ରତ ସ୍ଵପ୍ନ ସୁସ୍ଵପ୍ନର ପ୍ରତ୍ୟେକ
 କର୍ମ ମୁଁ ସଂଘଟିତ କରେ । ପୁରୁଷାନୁକ୍ରମେ ଅନନ୍ତ ଯୁଗ
 ଅବଧି ଏ ସମଗ୍ର ବିଶ୍ଵରେ ପ୍ରତ୍ୟେକ ରେଶୁର କ୍ରିୟା ପଶ୍ଚାତ୍ତରେ
 ଅତତ୍ତ୍ଵିତା ଶକ୍ତି ମୁଁ । ମୁଁ ଶୁଭା । ମୁଁ ଅକାୟା ଅସାବରା ।
 ମୁଁ ଅକ୍ରଣା । ମୁଁ ଶୁଦ୍ଧା, ଅପାପବିଦ୍ଵା । ଶକମାନଙ୍କ ଭିତରେ
 ମୁଁ ଝଂକାର । କାଳମାନଙ୍କ ଭିତରେ ମୁଁ ବିଲିତା । ବସ୍ତୁ
 ଭିତରେ ମୁଁ କଣିକା । ନାରୀର କାବକୋଷ ମୁଁ । ପୁରୁଷର
 ଶୁକ୍ରକାଟ ମୁଁ । ମୁଁ ହିଁ ଉପାଦାନରୂପା, ଉତ୍ତରୂପା, ଚିର କ୍ରିୟାଶୀଳ
 ଚିର ପ୍ରବହମାନୀ ଶକ୍ତି । ମୁଁ କଳନାର ତଳୁ । କବିର ଦୃଷ୍ଟି ।
 କାବ୍ୟର ଆତ୍ମା । ଭାଷାର ବ୍ୟଞ୍ଜନା । ମୁଁ ପ୍ରତିଭା । ମୁଁ
 ତାକୁ । ମୁଁ ଅଗୁ । ମୁଁ ମହରୂପା, ବୀଜରୂପା ଶାଶ୍ଵତୀ ।
 ମୁଁ ପ୍ରବାହ । ମୁଁ ଧାରା । ମୁଁ ଭର୍ମି । ମୁଁ ବୋଧି । ମୁଁ ରୁଦ୍ଧି ।
 ମୁଁ ପ୍ରଜ୍ଞା । ସାଧକର ଅଖଣ୍ଡ ଅଭିପ୍ସା ମୁଁ । ସାଧନାର
 ସୁସ୍ଵତମ ପ୍ରଗତି ମୁଁ । ସିଦ୍ଧିର ପ୍ରତ୍ୟେକ ବିଭବ ମୁଁ । ମୁଁ ହିଁ
 ତାକୁ ଶୁଦ୍ଧାରାଗିମୁଖୀ କରାଏ । ଚୈତ୍ୟ ପୁରୁଷକୁ ଜାଗ୍ରତ
 କରାଏ । ଅବିଦ୍ୟାକୁ ବିଦ୍ୟାକୁ; ତିମିରକୁ ଆଲୋକକୁ, ମୃତ୍ୟୁକୁ
 ଅମୃତକୁ ମୁଁ ଗୁଳିତ କରେ । ମୁଁ ଜ୍ୟୋତିର୍ମୟୀ ବିରାସମୟୀ
 ବେଦରୂପା ମହା-ସରସ୍ଵତୀ ।”

ପରମା ଶକ୍ତିଙ୍କର ଅପାର ବିଭୂତି; ଅକଳନୀୟ ବିଭବ ।
 ଅପ୍ରକଟ, ରୂପ-ଗୁଣ-ଶୂନ୍ୟ ତାଙ୍କର ଭଗମ ରହସ୍ୟ ଜ୍ଞାତବ୍ୟ
 ନୁହେଁ । କରୁଣା-ପ୍ରବଣା ସେଠାରେ ଯେତିକି ପ୍ରକାଶିତ
 ହୁଅନ୍ତି, ସେତିକିରେ ମାନବ ଚେତନା କୃତାଥ ।

ସେଠା-ଟରୀ
 ଓଡ଼ିଶା ପାଠ୍ୟ ପୁସ୍ତକ ପ୍ରଣୟନ ସଂସ୍ଥା,
 ଭୁବନେଶ୍ଵର ।

ଓଡ଼ିଶାରେ ଏଭଳି ଏକ ବାତାବତଣ ସୃଷ୍ଟି କରିବାକୁ
 ପଢ଼ିବ ଯାହା ଫଳରେ ଅତି ଅଳ୍ପ କାଳ ଭିତରେ
 ଓଡ଼ିଶା ଏକ ବିଭାଗ ଶିକ୍ଷାଗ୍ରମୁଖୀ ରାଜ୍ୟରେ ପରିଣତ
 ହେବ ।

ଶ୍ରୀ ଜାନକୀ ବଲ୍ଲଭ ପଟ୍ଟନାୟକ

ଆମାୟୁଷାଚେ ଶକ୍ତିବାଦ

ଡକ୍ଟର ପୂର୍ଣ୍ଣଚନ୍ଦ୍ର ମିଶ୍ର

ଶକ୍ତିବାଦର ଉନ୍ନତ ବହୁ ପ୍ରାଚୀନ । ପ୍ରାୟ ବୈଦିକ ଯୁଗର ମହେନ୍ଦୋଦାରୋ ଓ ହରପ୍ପା ସଭ୍ୟତା ମଧ୍ୟରେ ଶକ୍ତିବାଦର ନିର୍ଦ୍ଦେଶ ଦେଖିବାକୁ ମିଳେ । ଐତିହାସିକ କେ : ଏନ୍ : ବାମାର୍ଟୀ ଏଠାରୁ ମିଳିଥିବା କେତେଗୁଡ଼ିଏ ଚିତ୍ର ଓ ଯତ୍ନ ଦେଖି ତାହାକୁ ସେ ଯୁଗର ଶକ୍ତିରାସନାର ନିର୍ଦ୍ଦେଶ ରୂପେ ଅନୁମାନ କରିଛନ୍ତି । (୧)

ପ୍ରାୟ ବୈଦିକ ଯୁଗ ରହି ବୈଦିକ ସାହିତ୍ୟରେ ଶକ୍ତି ରାସନାର ନିର୍ଦ୍ଦେଶ ମଧ୍ୟ ଦେଖିବାକୁ ମିଳେ । (୨) ଋଗ୍‌ବେଦର ୧୩ ସ୍କନ୍ଧରେ ବାହୁବେଦୀଙ୍କର ସେହି ବର୍ଣ୍ଣନା ରହିଛି ତାହାକୁ ବୈଦିକ ଯୁଗରେ ଶାନ୍ତ ଧର୍ମର ଉତ୍ତରୀନି ରୂପେ ଗ୍ରହଣ କରାଯାଇପାରେ । (୩) ଏପରିକି ସୋମକ ବର୍ଣ୍ଣନା ପ୍ରସଙ୍ଗରେ ଋଗ୍‌ବେଦରେ ସପ୍ତମାତୃଜାଙ୍କର ବର୍ଣ୍ଣନା ଦେଖିବାକୁ ମିଳେ । (୪) ଏଥିରେ ସପ୍ତମାତୃଜାଙ୍କ ସହାନ ଅସ୍ତ୍ର ହେଲେ ମଧ୍ୟ ବୈଦିକ ଯୁଗରେ ଶକ୍ତି ରାସନାର ଆଗ୍ରାସ ସୂଚ୍ୟ । ବୈଦିକ ସାହିତ୍ୟରେ ରାଜା ସ୍ୱତନ୍ତ୍ର ଦକ୍ଷିଣ ରାଜ୍ୟ ଦେବାକୁ କେତେକ ଆକ୍ଷେପକ କାଳୀ ରୂପେ କବିତା କରିବାକୁ ପଶ୍ଚାତ୍ତପ ହୋଇ ନାହାନ୍ତି । (୫) ଶକ୍ତି ବୈଦିକ ସାହିତ୍ୟର ସରସ୍ୱତୀ, ରାଜା ଓ ସ୍ତ୍ରୀ ପରବର୍ତ୍ତୀ ସମୟରେ

ସଂଗ୍ରହେ ମହାସରସ୍ୱତୀ, ମହାକାଳୀ ଓ ମହାଲକ୍ଷ୍ମୀ ରୂପେ ପ୍ରତିଭାତ ହୋଇଛନ୍ତି ।

ଜନଶ ଶକ୍ତିବାଦ ଉପନିଷଦ, ସ୍ତୁତି, ପାଗନ, ତତ୍ତ୍ୱ ଆଦି ସାହିତ୍ୟ ମଧ୍ୟ ବେଶ ପ୍ରସାର ସ୍ୱରୂପ କରିଛି । ଏପରିକି ବାଲ୍ମୀକି ମହର୍ଷିଙ୍କୁତ ରାମାୟଣ ଗ୍ରନ୍ଥରେ ଏହି ଶକ୍ତିବାଦର ସୂଚନା ମିଳେ ।

ବାଲ୍ମୀକି ରାମାୟଣରେ ଶକ୍ତିବାଦ ସଂପର୍କରେ ଆକ୍ରମଣ କରିବା ପୂର୍ବରୁ ପ୍ରଥମେ ସେଥିରେ ଥିବା ବେଦବତୀ ଉପାଖ୍ୟାନ (୬) ରୁ ଅନୁଧ୍ୟାନ କରିବାର ଆବଶ୍ୟକତା ରହିଛି । ଏଥିରେ ବର୍ଣ୍ଣିତ ଅଛି ଯେ ପରମ ବନଶାଳୀ ରାବଣ ଦିନେ ଇନାକରରେ ଗୁମଶ କରିବା ସମୟରେ ବନ ମଧ୍ୟରେ ପ୍ରବେଶ କଲେ । ସେହି ବନ ମଧ୍ୟରେ ଜଣେ ତନ୍ତ୍ରୀରୂପସା ମୂଳ ଚର୍ମ ପରିହିତା, ତପସ୍ୟାଗତ, ମହାବ୍ରତଶୁଣିଣୀ କନ୍ୟାକୁ ଦର୍ଶନ କରି କାମପାତ୍ରାରେ କର୍ଜ୍ଜିତ ହୋଇ ତାଙ୍କୁ ତପସ୍ୟାକୁ ନିକଟ ହେବାପାଇଁ ଉପଦେଶ ଦେଲେ ଓ ତାଙ୍କର ପରିଚୟ ପାଇବା ପାଇଁ ଜିଜ୍ଞାସା କଲେ । ସେହି ତନ୍ତ୍ରୀ ରୂପସା ବ୍ରତଶୁଣିଣୀ ନିଜକୁ ବ୍ରହ୍ମର୍ଷି କୁଶଧୂଜକ କନ୍ୟା ବେଦବତୀ ବୋଲି କହିଲେ । କେବଳ ସେତିକି ନୁହେଁ ପିତା କୁଶଧୂଜ ସୁରେଶ୍ୱର ବିଷ୍ଣୁଙ୍କୁ ନିଜର କାମାତା ରୂପେ ପାଇବା ପାଇଁ ଆଗ୍ରହୀ ଥିଲେ । ତେଣୁ ଅନେକ ଦେବତା, ଗନ୍ଧର୍ବ, ଯକ୍ଷ, ରାକ୍ଷସ ଓ ନାଗମାନେ ବେଦବତୀଙ୍କୁ ବିବାହ କରିବା ପାଇଁ କୁଶଧୂଜଙ୍କୁ ପ୍ରବରାଭିଲେ ମଧ୍ୟ କୁଶଧୂଜ ସେଥିରେ ରାଜି ହୋଇନଥିଲେ । ଫଳରେ ଏଥିରେ ଜ୍ୟୋଧାଙ୍କ ହୋଇ ବଳଦର୍ପିତ ଦୈତ୍ୟଯୁଦ୍ଧକୁ ବ୍ରହ୍ମର୍ଷି କୁଶଧୂଜଙ୍କୁ ରାତ୍ର କାଳରେ ହତ୍ୟା କରିଥିଲେ । ଏହାପରେ ବେଦବତୀଙ୍କ ମାତା କୁଶଧୂଜଙ୍କ ଶବକୁ କୋଳରେ ଧରି ଅଗ୍ନିରେ ଆତ୍ମୋତ୍ସର୍ଗ କରିଥିଲେ । ପିତାଙ୍କ ଅଭିନାଷ ପୂରଣ ପାଇଁ ବେଦବତୀ ତପସ୍ୟାଗତ ଥିବା କଥା ଲକ୍ଷପତି ରାବଣକୁ କହିଥିଲେ ।

କାମବାଣରେ କର୍ଜ୍ଜିତ ରାବଣ ଏ ସମସ୍ତ ଶ୍ରବଣ କରିବା ପରେ ବିମାନରୁ ଓହ୍ଲାଇ ନିଜର ଶର୍ତ୍ତ ଓ ଗୌରବ ବର୍ଣ୍ଣନା କରିଥିଲେ । ଶେଷରେ ବେଦବତୀ ରାଜି ନହେବାକୁ ରାବଣ ତାଙ୍କର କେଶଧାରଣ କରିଥିଲେ । ବେଦବତୀ ଜ୍ୟୋଧାରେ ନିଜର କେଶ ମଧ୍ୟ କାଟି ଦେଇଥିଲେ । ଶେଷରେ ବେଦବତୀ ଜ୍ୟୋଧାରେ ପ୍ରବ୍ରଜିତ ହୋଇ ରାବଣକୁ କହିଥିଲେ “ହେ ଅନାଥ ! ତୁ ମୋର ଅଙ୍ଗଧର୍ମ କରି ଏ ବନ ମଧ୍ୟରେ ମୋତେ ଅପମାନିତ କରିଅଛୁ । ଅତଏବ ତୋତେ ବଧ କରିବା ନିମନ୍ତେ ମୁଁ ପୁଣି ଉତ୍ତର ହେବି । କାରଣ ପାପୀ ପୁରୁଷକୁ ମାରିବା ପାଇଁ ସ୍ତ୍ରୀ ଲୋକ ସମାନ ନୁହେଁ ? ଆଉ ମୁଁ ଯଦି ତୋତେ ଶାପ ଦିଏ ତେବେ ମୋର ତପସ୍ୟାରେ ହାନିହେବ । ମୁଁ ଯଦି କୌଣସି ସୁକୃତ କରିଥାଏ, ଦାନ ଦେଇଥାଏ, ହୋମ କରିଥାଏ ତେବେ ମୁଁ କୌଣସି ଧର୍ମାତ୍ମାଙ୍କ ଘରେ ଅଯୋନିତା ହୋଇ ଜନ୍ମ ହେବି ।” ଏହା କହି ସେ ଅଗ୍ନିରେ ଝାସ ଦେଇଥିଲେ ଓ ପରବର୍ତ୍ତୀ ସମୟରେ ଜନକ ମହର୍ଷିଙ୍କ ଘରେ ଜନ୍ମାନ୍ୱୟେ ଉତ୍ତର ହୋଇଥିଲେ । ଏପରିକି ରାବଣ ନିଜେ ମଧ୍ୟ ବେଦବତୀ ଦ୍ୱାରା ଅଭିଶାପ ସ୍ୱରୂପ କରିବା

କଥା ଲଙ୍କାକାଣ୍ଡରେ ସ୍ୱାକାର କରାଣି । ୭ ତେଣୁ ବାଲ୍ମୀକି ରାମାୟଣରେ ବେଦବତୀ ସୀତାକୁପେ ଆଚିନ୍ତା ହୋଇଥିବା କଥା ବର୍ଣ୍ଣିତ ହୋଇଛି ।

କିନ୍ତୁ ଏହି ରାମାୟଣରେ ହନୁମାନ ରାବଣକୁ ଉପଦେଶ ଦେଇବେଳେ କହିଛି ଯେ, “ସୀତା ପଞ୍ଚଶୀଳା ସପ୍ତଶୀଳା ତୁମ ଗୃହରେ ରହିଛନ୍ତି । ଅସୁରମାନଙ୍କ ସହିତ ଦେବତାମାନେ ମଧ୍ୟ ନିଜ ପରାଜୟ ଦ୍ୱାରା ବିଷ ସଂହୃଷ୍ଟ ଅନ୍ନକୁ ଉପକ୍ରମ କରି କାଣ୍ଡକରି ନପାରିଲେ ତଳି ସୀତାକୁ ଜାଣି କରି ପାରିବ ନାହିଁ । (୮) ଶେଷରେ ହନୁମାନ ପୁନର୍ବାର ରାବଣକୁ କହିଛନ୍ତି ‘ଯାହାକୁ ସୀତା’ ବୋଲି ତୁମେ ଜାଣ ଏବଂ ସେ ତୁମ ଗୃହରେ ଏବେ ରହିଛନ୍ତି, ତାହାକୁ ସମଗ୍ର ଲଙ୍କାର ବିନାଶକାରୀଣୀ କାଳରାତ୍ରୀ ବୋଲି ଜାଣ । ସୁତରାଂ ସୀତାଙ୍କ ମୂର୍ତ୍ତିଧାରଣ କରିଥିବା କାଳପାଶକୁ ନିଜ କାନ୍ଧରେ ଲମାଇବା ଆବଶ୍ୟକ ନାହିଁ, ନିଜ ବିଷୟରେ ଯାହା ହିତକର ତାହାହିଁ ଚିନ୍ତାକର । ତୁମେ ଦେଖିବ, ସମସ୍ତ ଅଚ୍ଚାଚିକା ଏବଂ ରାଜବନ୍ଧୁ ସହିତ ଏହି ଲଙ୍କା ନଗରୀ ସୀତାଙ୍କ ଚେତରେ ବନ୍ଧୁ ଏବଂ ରାମଙ୍କ କୋପରେ ପ୍ରତ୍ୟାପ ହୋଇ ଉତ୍ସାରୁତ ହୋଇଯିବ । (୯)

ମୋଟ ଉପରେ ଏଥିରୁ ପ୍ରତିପାଦିତ ହେଉଛି ଯେ ବେଦବତୀ ଓ କାଳରାତ୍ରୀ ହେଉଛନ୍ତି ସାକ୍ଷାତ୍ ଜଗଦମା; ଯେ କି ରାବଣ ମୃତ୍ୟୁର କାରଣ । ଅର୍ଥାତ୍ ସୀତାକୁ ରାକ୍ଷସ ଦଂଶର ଧ୍ୱଂସ କାରିଣୀ ରୂପେ ବର୍ଣ୍ଣନା କରାଯାଇଛି । ଏଠାରେ ‘ସୀତାକୁ’ ମହିଷାସୁରର ବିନାଶ କାରିଣୀ ‘ଦୁର୍ଗା’ଙ୍କ ସହିତ ସମତ୍ୟାନ୍ୱିତ କରାଯାଇପାରେ ।

କିନ୍ତୁ ‘ପୋଗବାଣିଷ୍ଠ ରାମାୟଣ’କୁ ଅଧ୍ୟୟନ କଲେ ସେଥିରେ ନାରୀରୂପୀ କାଳରାତ୍ରୀର ବର୍ଣ୍ଣନା ଦେଖିବାକୁ ମିଳେ ଯାହାକୁ ରାମଚନ୍ଦ୍ର କାଳ ରୂପେ ବର୍ଣ୍ଣନା କରିଛନ୍ତି । (୧୦) ‘ଅଧ୍ୟାତ୍ମ ରାମାୟଣ’ରେ ସୀତାକୁ ଯୋଗନାୟା ଲକ୍ଷ୍ମୀ, ସୂକ୍ଷ୍ମ ପାଳନକାରିଣୀ, ସଂହାରକାରିଣୀ ଚିତ୍ତୁନାୟାରୂପେ ବର୍ଣ୍ଣନା କରାଯାଇଛି । (୧୧)

କିନ୍ତୁ ରାମାୟଣରେ ଏଭଳି ବିଭିନ୍ନରୂପେ ସୀତାକୁ ବର୍ଣ୍ଣନା କରାଯିବା ସଙ୍ଗେ ସଙ୍ଗେ ସୀତା ଯେ ଶକ୍ତିରୂପୀ ଏହା ବର୍ଣ୍ଣନା କରାଯାଇଅଛି ।

ବାଲ୍ମୀକି ରାମାୟଣରେ ବାଳକାଣ୍ଡରେ ବର୍ଣ୍ଣିତ ଅଛି ଯେ, ଯେତେବେଳେ ରାମଚନ୍ଦ୍ର ଓ ଲକ୍ଷ୍ମଣ ବନ୍ଧୁମିତ୍ରଙ୍କ ସଙ୍ଗେ ଆସୁଥିଲେ ସେତେବେଳେ ବିଶ୍ୱାମିତ୍ର ତାଙ୍କୁ ‘ଅଭିବନ୍ଧା’ ଓ ‘ବନ୍ଧା’ ନାମକ ଦୁଇଟି ବିଦ୍ୟା ପ୍ରଦାନ କରିଥିଲେ । ଏହି ବିଦ୍ୟା ତୁରନ୍ତ ଥିଲା ସର୍ବ ବିଦ୍ୟାର ଜନନୀ । ଏହି ବିଦ୍ୟା ଦୁଇଟି ହେଉଥିଲା ପ୍ରଭାକର ଜନ୍ୟା । ଏହାକୁ ସିଦ୍ଧି କରାଣୀ ଦ୍ୱାରା ରାମଚନ୍ଦ୍ରଙ୍କ ଚେତ , ବଳ ଓ କାନ୍ତି ପ୍ରଭୃତି ବୃଦ୍ଧି ପାଇଥିଲା । ପୁନଶ୍ଚ ବାଳକାଣ୍ଡରେ ଉଲ୍ଲେଖ ଅଛି, ରାମଚନ୍ଦ୍ର ଦକ୍ଷ ପ୍ରଜାପତିଙ୍କର ଜନ୍ୟା ଜାୟା ଓ ସୁପ୍ରଭାଙ୍କ ଅନୁଗ୍ରହରେ ପ୍ରତ୍ୟକ୍ଷ ବଳଶାଳୀ ହେବା ସଙ୍ଗେ ସଙ୍ଗେ ମହାତ୍ମ ସମୁଦ୍ର ଅର୍ପଣାରୀ ହୋଇ ପାରିଥିଲେ । (୧୨) ଦେବୀଙ୍କର ଚରଣଠା ଯୋଗିନୀଙ୍କ ମଧ୍ୟରେ ଜାୟା ଓ ସୁପ୍ରଭାଙ୍କର ନାମୋଲ୍ଲେଖ ଦେଖିବାକୁ ମିଳେ ।

କିନ୍ତୁ ରାମଚନ୍ଦ୍ର ରାବଣବଧ ଓ ସୀତାଙ୍କ ଉଦ୍ଧାର ନିମନ୍ତେ ଦୁର୍ଗାପୂଜା କରିଥିବା ବିଷୟ ବାଲ୍ମୀକି ରାମାୟଣରେ ପରିଦୃଷ୍ଟ ହୁଏ ନାହିଁ । ଏହି ବର୍ଣ୍ଣନା ଦେବୀ ଭାଗବତ, କାଳିକା ପୁରାଣ, ଏବଂ କୃତ୍ତିବାସ ରାମାୟଣରେ ଦେଖିବାକୁ ମିଳେ ।

ଏଥିରୁ ପ୍ରତିପାଦିତ ହେଉଛି ଯେ, ଶକ୍ତିବାଦ ପ୍ରାୟ-ବୈଦିକ ଯୁଗରେ ଥିଲେ ମଧ୍ୟ ରାମାୟଣ ସମୟକୁ ଏହା ନିର୍ଦ୍ଦିଷ୍ଟ ରୂପ ଧାରଣ କରିନଥିଲା । କିନ୍ତୁ ଶକ୍ତିବାଦର ପ୍ରଭାବ ରାମାୟଣରେ ସୁସ୍ପଷ୍ଟ ନ ହେଲେ ମଧ୍ୟ ଅସ୍ପଷ୍ଟ ନୁହେଁ ଏହା ସ୍ୱୀକାର୍ଯ୍ୟ ।

ସ୍ୱାତନ୍ତ୍ର୍ୟର ଓଡ଼ିଆ ବିଭାଗ
ବ୍ରହ୍ମପୁର ବିଶ୍ୱବିଦ୍ୟାଳୟ
ବ୍ରହ୍ମପୁର-୭୬୦୦୦୭ (ଗଞ୍ଜାମ)

- (୧) ଚେରଲସ୍ତମେଟ୍ ଅଫ୍ ହିନ୍ଦୁ ଇକ୍‌ନୋଗ୍ରାଫି-କେ. ଏନ୍. ବାନାର୍ଜି; ପୃ. ୮୮
- (୨) ନିର୍ମାଲ୍ୟ-ଆଶ୍ୱିନ କାଳିକ ୧୯୮୨, ପୃ. ୯-୧୪
- (୩) ଉତ୍କଳବେଦ ସଂହିତା ମଞ୍ଜରୀ ୧ ସୂତ୍ର ୧୩ ମନ୍ତ୍ର ୯ ।
- (୪) ଚତ୍ୱେଦ ମଞ୍ଜରୀ ୯ ସୂତ୍ର ୧୦୨ ମନ୍ତ୍ର ୪ ।
- (୫) ଶ୍ରୀ ବୃତ୍ତୋ-ସ୍ୱାମୀ ପ୍ରଜ୍ଞାନନ୍ଦ ଅବତରଣିକା, ସ୍ୱାମୀ ଅଶେବାନନ୍ଦ) ପୃ. ୪୦-୪୧
- (୬) ଜ୍ଞାନନ୍ଦ ବାଲ୍ମୀକି ରାମାୟଣ-ଉତ୍କଳବାଣୀ, ଦଂପାଦନା ଓ ଅନୁବାଦ, ପଞ୍ଚମ ଉତ୍କଳବଦ ନିଶ୍ଚ (୧୯୫୭) ୧୭ ପୃଷ୍ଠା ।

- (୭) ଜ୍ଞାନନ୍ଦ ବାଲ୍ମୀକି ରାମାୟଣ-ଲଙ୍କାକାଣ୍ଡ, ଅ. ୬୬ ।
- (୮) ଚତ୍ୱେଦ ସୁବ୍ରହ୍ମକାଣ୍ଡ, ୫ମ ସର୍ଗ, ଶ୍ଳୋକ-୨୩-୨୪ ।
- (୯) ଚତ୍ୱେଦ ସୁବ୍ରହ୍ମକାଣ୍ଡ, ୫୧ ସର୍ଗ, ଶ୍ଳୋକ-୩୪-୩୫ ।
- “ଯାଂ ସୀତେତ୍ୟ ଭିକ୍ଷାମାସି ଯେୟଂ ଚିଷ୍ଟି ତେ ଗୃହେ କାଳ ରାତ୍ରୀତି ତାଂ ବିଷ ସର୍ବ ଲଙ୍କାବିନାଶିନୀମ୍ ॥ (୩୪) ତଦର୍ଥଂ କାଳ ପାଶୋନ ସୀତା ବିଗ୍ରହ ରୂପିଣୀ ସ୍ୱୟଂ ସଦାବସତ୍ତେନ ସ୍ତେନମାମୁନି ଚିନ୍ତ୍ୟତାମ୍ ॥ (୩୫) ସୀତୟା ହେକସ୍ତା ଦନ୍ଧାଂ ରାମକୋପ ପ୍ରଦାପିତାମ୍ ଦହ୍ୟ ମାନମିନାଂ ପଶ୍ୟ ପୁରୀଂ ସାଞ୍ଜ ସୁତୋଳିକାମ୍ ॥ (୩୬)
- (୧୨) ଜ୍ଞାନନ୍ଦ ବାଲ୍ମୀକି ରାମାୟଣ-ଆଦ୍ୟକାଣ୍ଡ, ୨୧ ଅଧ୍ୟାୟ

ଦୈବୀଚ୍ଛା ଯୋଗିନୀ ଦ୍ରବ୍ୟସମା

ଶ୍ରୀ ଗଣେଶ ପ୍ରସାଦ ପରକା

କେଉଁ ଆଦିମକାଳରୁ ଶକ୍ତି ମାହାତ୍ମ୍ୟ ଅନୁଭବକରି ମଣିଷ ଦେବା ବା ଶକ୍ତି ଉପାସନା କରି ଆସିଛି । ଦୁଃଖ ଶୋକ ଜଗତରୁ ତ୍ରାଣ ପାଇବାପାଇଁ ମଣିଷ ବହୁ ଉଦ୍ୟମ କରିଥାଏ । ପ୍ରାଗ୍-ବୈଦିକ ଯୁଗରେ ବହୁ ବଳୟ ଉତ୍ପତ୍ତି ଯୋଗୀରୁ ପଶୁପତିଙ୍କ ମୂର୍ତ୍ତି ଦେଖିବାକୁ ମିଳେ । ଯୁଗେ ଯୁଗେ ନାରୀ ଶକ୍ତିରୂପେ ଅବତୀର୍ଣ୍ଣ ହୋଇଛି । ଯୋଗୀରୁ ଶିବଙ୍କର ଶକ୍ତି ମହାଶକ୍ତି ପାର୍ବତୀ । ଆର୍ଯ୍ୟକନ୍ୟା ସତୀ ପତିନିହା ସହିନପାରି ଅଗ୍ନି କୂଣ୍ଡରେ ନିଜକୁ ସମର୍ପଣ କରିଥିଲେ । ପରବର୍ତ୍ତୀ କାଳରେ ସେହି ସତୀ ପର୍ବତରାଜ ହିମାଳୟ ଘରେ ପାର୍ବତୀ ନାମରେ ଅବତୀର୍ଣ୍ଣ ହେଲେ । ଯୋଗୀର ଶକ୍ତି ଯୋଗିନୀ । ଯେଉଁ ଯୋଗିନୀ ଜୀବକୁ ଏ ସଂସାରର ଦୁଃଖ ଯନ୍ତ୍ରଣାରୁ ରକ୍ଷାକରିବାପାଇଁ ଶକ୍ତିରୂପେ ଦେହରେ ଅଧିଷ୍ଠିତା ସେ ହେଉଛନ୍ତି ଯୋଗିନୀ । ଯୋଗୀମାନେ ଅନୁଭବ କରିଛନ୍ତି କୃଷକିନୀ ଶକ୍ତି ଗୃହ୍ୟଦ୍ୱାରରେ ସୁଷୁମ୍ନାକୁ ଆବୋରି ଶୋଇରହିଛି । ସେହି ସୁଷୁମ୍ନାକୁ ବୌଦ୍ଧ ତଥା ବଜ୍ରଯାନୀମାନେ ତୋମୀ, ଶୁଣ୍ଠିନୀ, ବିଜାତି ପୁରୁତି ନାମ ଦେଇଛନ୍ତି । କାହିଁକିନା ଇଡ଼ା ପିଙ୍ଗବା, ସୁଷୁମ୍ନା ମଧ୍ୟରୁ ଶେଷନାଡ଼ିଟିକୁ ସହକରେ ଛୁଇଁହୁଏ ନାହିଁ । ଯୋଗୀମାନେ ଅନୁଭବ କରିଛନ୍ତି ଏଦେହରେ ସ୍ପର୍ଦ୍ଧକ୍ରମ । ଏହି ସ୍ପର୍ଦ୍ଧକ୍ରମ ଭେଦକରି ଶୂନ୍ୟ ମହାଶୂନ୍ୟକୁ ଗଲେ ଏଜୀବ ପରମ ସହିତ

ମିଳିତହୋଇ ମହାସୁଖ ପାଇଥାଏ । ଯୋଗ ଓ ତପ ମତରେ ଶରୀରର ସମସ୍ତ ଚକ୍ରର ଉପର ଚକ୍ରକୁ ଶୂନ୍ୟତଃ କହନ୍ତି । ହିନ୍ଦୁମାନଙ୍କ ମତରେ ଏହି ଚକ୍ରର ନାମ ସହସ୍ରାର । ବୌଦ୍ଧମାନେ ଏହାକୁ ଚକ୍ରଷଠି ବଳ କମଳ କହନ୍ତି । ଏହି ୬୪ ବଳ କମଳରେ ଯୋଗୀର ମହାଶକ୍ତି ଯୋଗିନୀ ଚକ୍ରଷଠି ରୂପରେ ବିରାଜମାନ । ଏହି ଚକ୍ରଷଠିକୁ ସାଧନାଦ୍ୱାରା ନିଜରକରି ପାରିଲେ ସମସ୍ତ କିଛି ହୋଇ ପାରିବ, ତେଣୁ ବୌଦ୍ଧ ବଜ୍ରଯାନ ଯୁଗରୁ ଯୋଗିନୀ ସାଧନା ସାଧକଙ୍କର ପରମଧ୍ୟେୟ ହୋଇ ଆସିଛି । ସାଧକମାନେ ସାଧନାରେ ଯୋଗିନୀମାନଙ୍କୁ ସଂତୁଷ୍ଟ କରିବାପାଇଁ ଯୋଗିନୀ ସାଧନା କରିଥାନ୍ତି । ତପ-ସାଧନା ସାଧାରଣତଃ ଗୁପ୍ତରେ କରାଯାଏ । ତେଣୁ ଯୋଗିନୀ ପୀଠଗୁଡ଼ିକ ନଗରଠାରୁ ଚିତ୍ତିଏ ଦୂରରେ ହୋଇଥିବାର ଦେଖାଯାଏ ।

ଓଡ଼ିଶାରେ ଏପର୍ଯ୍ୟନ୍ତ ଦୁଇଟି ଯୋଗିନୀ ପୀଠର ସନ୍ଧାନ ମିଳିଛି । ଗୋଟିଏ ଭୁବନେଶ୍ୱର ନିକଟସ୍ଥ ହୀରାପୁରଠାରେ ଓ ଅନ୍ୟଟି ବଲାଙ୍ଗିର ଜିଲ୍ଲାର ରାଣୀପୁର ଝରିଆଇରେ । ରାଣୀପୁର ଝରିଆଇ ଯୋଗିନୀ ପୀଠଟି ଯେ ଶୈବପୀଠ ଏଥିରେ ଦ୍ୱିମତ ହେବାର ଅବକାଶ ନାହିଁ । କାହିଁକି ନା ନଟରାଜ ଶିବକୁ ଯୋଗିନୀ କ୍ଷେତ୍ରର ମଧ୍ୟସ୍ଥଳରେ ଦେଖିବାକୁ ମିଳେ । କେବଳ ସେତିକି ନୁହେଁ; ସେହି ପୀଠରେ ପରମଶୈବ ଗଗନଶୈବରୂପେ ତାଙ୍କର ଆସନ ସ୍ଥାପନ କରିଥିଲେ । ଏଣୁ ଏହି ପୀଠଟି ଗୋଲକାର ରାବେ ନିର୍ମିତ ହୋଇଛି ଓ ଚକ୍ରଷଠି ଯୋଗିନୀ ନୃତ୍ୟଭଙ୍ଗୀରେ ଅବସ୍ଥାନ କରିଛନ୍ତି । ମଧ୍ୟସ୍ଥଳରେ ରହିଛନ୍ତି ନଟରାଜ ଶିବ । ନୃତ୍ୟ ଭଙ୍ଗୀରେ ରହିବାର ମୁଖ୍ୟ କାରଣ ହେଉଛି ଏଦେହରେ ଶକ୍ତି-ମହାଶକ୍ତି ନିତ୍ୟ ଖେଳା କରି ଗୁଲିଛନ୍ତି । ଜୀବର ସୁଖ ଅବସ୍ଥାରେ ମଧ୍ୟ ଏହି ଶକ୍ତିମାନେ ଜାଗ୍ରତ । ତଣ୍ଡାଳିନୀଶକ୍ତି ଗୃହ୍ୟଦ୍ୱାରରେ ସୁସ୍ଥ । ତାକୁ ଜାଗ୍ରତ କରିବାକୁ ଯୋଗର ଆବଶ୍ୟକ ପଡ଼େ । ସେ ଜାଗ୍ରତହୋଇ ସମସ୍ତ ଚକ୍ର ସ୍ପର୍ଶକରି ଏଦେହର ଶୀର୍ଷଚକ୍ରରେ ଜାଡ଼ାକଲେ ମାନବ ଜ୍ଞାନର ତରମ ସାମାରେ ପହଞ୍ଚିଥାଏ । ଯୋଗ ସମୟରେ ତଣ୍ଡାଳୀଶକ୍ତି ନୃତ୍ୟ ଭଙ୍ଗୀରେ ଚକ୍ରର ବିଭିନ୍ନ ଅଙ୍ଗ ତଥା ଚକ୍ର ଗୁଡ଼ିକୁ ସ୍ପର୍ଶକରି ଗୁଲିଥାଏ । ତେଣୁ ଯୋଗିନୀମାନେ ନୃତ୍ୟଭଙ୍ଗୀରେ ଦଣ୍ଡାୟମାନ ।

ରାଣୀପୁର ଝରିଆଇରେ ବର୍ତ୍ତମାନ ଚକ୍ରଷଠି ଯୋଗିନୀ ନାହାନ୍ତି । ଯୋଗିନୀମାନେ ଗଠିତ ହୋଇଥିବା ପଥରଗୁଡ଼ିକ ସେଇକି ଦୂର ନହୋଇ ଥିବାରୁ କାଳକ୍ରମେ ମୂର୍ତ୍ତିଗୁଡ଼ିକ ମିତାଇ ଗଲଣି । ତଥାପି ୪୮ଟି ମୂର୍ତ୍ତି ରହିଥିବା ଦେଖାଯାଏ । କେତେକ ଯୋଗିନୀ ଦକ୍ଷିଣାପଶ୍ଚିମରେ ଖର୍ବ ଓ ଦାମରେ ନରକୋରଟିର ପାନ ପାତ୍ର ଧାରଣ କରିଛନ୍ତି । ତାଙ୍କ ଦକ୍ଷରେ ଇନ୍ଦ୍ରିୟ ନରମୁଣ୍ଡ ମାତା । ସେମାନେ ସମସ୍ତେ ଉଚ୍ଚର କୂର୍ମ୍ଭ । ଏହି ଯୋଗିନୀମାନଙ୍କ ମଧ୍ୟରେ ଦ୍ୱାଦଶ ଯୋଗିନୀ ସୁମୁଣ୍ଡା ଥିବାର ଦେଖାଯାଏ । ସେହିଭଳି ତତ୍ତ୍ୱଶ୍ଚ ଯୋଗିନୀଟି ବୌଦ୍ଧ ଚର୍ଚ୍ଚିକା ଭଳି ଅର୍ଦ୍ଧ କଳାଜସାର ଶରୀର । ଶୁଭାକମୁଖୀ, ସିଂହମୁଖୀ, ବ୍ୟାଗ୍ରମୁଖୀ, ବରାହମୁଖୀ, ଗୋମୁଖୀ, ହସ୍ତିମୁଖୀ, ବେତାଳମୁଖୀ, ମେଷମୁଖୀ, ଘୋଟକମୁଖୀ, ମୃଗମୁଖୀ ଯୋଗିନୀ ଏଠାରେ ଆରାଧିତା ହେଉଥିଲେ । ହୀରାପୁର ଅପେକ୍ଷା ଏହିମୂର୍ତ୍ତିଗୁଡ଼ିକ ଖୁବ୍ ବଡ଼ । ଅତତଃ ମୂର୍ତ୍ତିଗୁଡ଼ିକ ଦୂରପୁତ୍ତ ଭବ । ଏହି ଚକ୍ରଷଠି ଯୋଗିନୀଙ୍କ ମଧ୍ୟଭାଗରେ ତିନିମସ୍ତକ ବିଶିଷ୍ଟ ଶିବ ଦଣ୍ଡାୟମାନ ।

ତାଙ୍କ ହସ୍ତରେ ତୁଣ୍ଡୁଳ ଡମ୍ବରୁ ରହିଛି । ତାଙ୍କ ଦକ୍ଷିଣ ଭାଗରେ ଗଣେଶ ଅଛନ୍ତି ଏବଂ ବାମରେ ବୃଷଭ ଉପରେ ବାମପାଦ ରଖି ଶିବ ନୃତ୍ୟଶାଳ ।

ଓଡ଼ିଶାର ଧର୍ମ ସଂସ୍କୃତିକୁ ଗନ୍ଧ୍ୟକରେ ମନେହୁଏ ପ୍ରଥମେ ଜୈନ, ତା'ପରେ ବୌଦ୍ଧ ଏବଂ ପରେ ଶୈବ ସଂସ୍କୃତି ଓଡ଼ିଆ-ମାନଙ୍କ ଦ୍ୱାରା ବିଶେଷ ପରିପୁଷ୍ଟ ହୋଇଥିଲା । ତେଣୁ ରାଣୀପୁର ଝରିଆଲର ଦକ୍ଷିଣକୁ ଏକ ଶିବ ମନ୍ଦିରରେ ବୁଦ୍ଧଙ୍କର ଏକ ଚିତ୍ର ଖୋଦିତ ହୋଇଥିବା ଦେଖାଯାଏ । ଭଲଭାବରେ ଗନ୍ଧ୍ୟକରେ ମନେହୁଏ ବୁଦ୍ଧ ଓ ଶିବଙ୍କ ସାମଗ୍ରିକରୂପ ଏକ । ସେହିଭଳି ବୌଦ୍ଧ ସ୍ତୁପର ସଂକ୍ଷିପ୍ତରୂପ ଶିବଲିଙ୍ଗ । ପରବର୍ତ୍ତୀକାଳରେ ପୁରାଣପୁରରେ ବେଦର ଉତ୍କଳ ଗୁଣକୁ ଶିବଙ୍କଠାରେ ଆରୋପ କରିଦିଆଗଲା । ଭୌତିକାଦିକମାନେ ମୂଳବୌଦ୍ଧଧର୍ମରୁ ବିଚ୍ୟୁତହୋଇ ଯେଉଁ ପର୍ଯ୍ୟାୟରେ ଉପଗତହେଲେ ତାହା ଶୈବ ସଂପ୍ରଦାୟଭଳି ମନେହୁଏ । ତେଣୁ ବହୁ ସ୍ଥାନରେ ବୌଦ୍ଧ ଶୈବ ଏକଭଳି ମନେହୁଅନ୍ତି । କିନ୍ତୁ ଏହା ସତ୍ୟ ଯେ ଓଡ଼ିଶାର ବହୁ ଦେବମୂର୍ତ୍ତି ଭାରତୀୟ ଧ୍ୟାନସହିତ ମିଶ୍ରିତନାହିଁ । ଏହାର କାରଣ ଓଡ଼ିଶାର ତତ୍ତ୍ୱାତ୍ମା ତଥା ଧର୍ମ ପ୍ରସାରକ ମନରେ ପୂର୍ବବର୍ତ୍ତୀ ଧର୍ମର ଛାୟା ରହି ଯାଇଥିବା ହେତୁ ଭାରତୀୟ ଦେବତାଙ୍କ ଧ୍ୟାନକୁ ସେ ଠିକ୍‌ରୂପେ ନିର୍ଦ୍ଦେଶକରି ପାରିନାହାନ୍ତି ।

ଯୋଗିନୀ ସଂସ୍କୃତି କେବଳ ଯେ ବୌଦ୍ଧ ଏବଂ ହିନ୍ଦୁମାନଙ୍କର ଏହାନୁହେଁ । ଜୈନଗ୍ରନ୍ଥରେ ସତୁରିଟି ଯୋଗିନୀଙ୍କ ବିଷୟ ଲିପିବଦ୍ଧ ହୋଇଛି । ତନ୍ମଧ୍ୟରେ ବାରାହୀ, ସରଭାତମୁଖୀ, ଗୋମୁଖୀ, ଯାସକୀ, ଗଣେଶହ, ହଂସିନୀ, ହନୁମୁଖୀ ଆଦି ଯୋଗିନୀଙ୍କ ସଂଧାନମିଳେ । ଯାହାକି, ବୌଦ୍ଧ ଓ ହିନ୍ଦୁମାନଙ୍କ ଯୋଗିନୀଙ୍କ ମଧ୍ୟରେ ରହିଥାନ୍ତି । ହିନ୍ଦୁତତ୍ତ୍ୱର ଦଶମହାବିଦ୍ୟାରେ ଥିବା ମାତଙ୍ଗୀଙ୍କ ଧ୍ୟାନ ସହିତ ଯଦିଓ ହୀରାପୁରର ମାତଙ୍ଗୀ ଓ ରାଣୀପୁର ଝରିଆଲର ମାତଙ୍ଗୀଙ୍କ ସ୍ୱରୂପ ମିଳେନାହିଁ ତଥାପି ମାତଙ୍ଗମୁଖୀ ମାତଙ୍ଗୀ ଅର୍ଥକ ସୁକ୍ତିସୂତ୍ର ।

ହୀରାପୁରର ଯୋଗିନୀମାନଙ୍କୁ ହିନ୍ଦୁମାନଙ୍କ ଯୋଗିନୀବୋଲି ଧାରଣା କରାଯାଉଛି । ମାତ୍ର ଏହି ଯୋଗିନୀ ବୌଦ୍ଧତତ୍ତ୍ୱର ବକ୍ରସାନୀଙ୍କ ସମୟରେ ଉପାସିତ ହେଉଥିବା ଧାରଣା କରିବା ଅର୍ଥକ ସୁକ୍ତିସୂତ୍ରବୋଲି କୁହାଯିବ । ଯୋଗୀ ଶିବଙ୍କର ଚରଣଠି ଯୋଗିନୀ ରାଣୀପୁର ଝରିଆଲରେ ଗଠିତହୋଇ ଉପାସିତା ହେଉଥିଲେ । ହୀରାପୁରର ଚରଣଠି ଯୋଗିନୀ ଯଦି ଶୈବତତ୍ତ୍ୱର ହୋଇଥାନ୍ତେ ତେବେ ରାଣୀପୁର ଝରିଆଲ ସ୍ୱରୂପ ଓ ସଂସ୍କୃତିର ହୋଇଥାନ୍ତେ । ମାତ୍ର ସେହିଭଳି ନଥିବାରୁ ଭିନ୍ନମତ ପୋଷଣ ପର୍ଯ୍ୟାୟକୁ ନୁହେଁ, ଯୋଗୀର ସ୍ତାଳିଙ୍ଗ ଯୋଗିନୀ । ହିନ୍ଦୁତତ୍ତ୍ୱରେ ଯୋଗୀ କହିଲେ ଶିବଙ୍କୁ ବୁଝାଏ । ହୀରାପୁରରେ ଶିବ ନଥିବା ଯୋଗୁ ଶୈବତତ୍ତ୍ୱର ବା ହିନ୍ଦୁତତ୍ତ୍ୱର ଯୋଗିନୀ ବୋଲି କହିବା ଅପେକ୍ଷା ବୌଦ୍ଧତତ୍ତ୍ୱର ବୋଲି କହିବା ସହଜ ।

ମାତଙ୍ଗପାଞ୍ଜିରୁ ଜଣାଯାଏ କଳିଙ୍ଗର ରାଜା ମଦନମାଧବ-ଦେବ ବୌଦ୍ଧମାନଙ୍କୁ ବାଦେଇ କଳିଙ୍ଗ ରୁମ୍ଭିରୁ ବିଦାକରିଦେଲେ । ସେମାନେ ଗୟାବେଳେ ତାଙ୍କ ସହିତ ସେମାନଙ୍କ ଗୁଣ୍ଡଗୁଡ଼ିକୁ ନେଇଯାଇଥିବା ସମ୍ଭବ । ତେଣୁ ବୌଦ୍ଧମାନଙ୍କର ସେଭଳି କୌଣସି ପ୍ରାମାଣିକ ଶାସ୍ତ୍ର ଏପର୍ଯ୍ୟନ୍ତ ମିଳିନାହିଁ । ମାତ୍ର ସେମାନଙ୍କ

ଦେବତା ଓଡ଼ିଶାର ବିଭିନ୍ନ ଅଞ୍ଚଳରେ ଦେଖିବାକୁ ମିଳନ୍ତି । ସେହି ଦେବତାମାନଙ୍କ ମଧ୍ୟରୁ ଅନେକ ହିନ୍ଦୁମାନଙ୍କର ଉପାସ୍ୟରୂପେ ଆରାଧିତ । ସେହିଦୃଷ୍ଟିରୁ ଚରଣଠି ଯୋଗିନୀଙ୍କୁ ଲକ୍ଷ୍ୟକଲେ ମନେହୁଏ ଯୋଗିନୀ ପ୍ରଥମେ ବୌଦ୍ଧ-ମାନଙ୍କଦ୍ୱାରା ଆରାଧିତା ହେଉଥିଲେ । ପରେ ହିନ୍ଦୁମାନେ ତାଙ୍କୁ ଉପାସନା କଲେ ।

ସୂର୍ଯ୍ୟର ଉତ୍ତରବ ଯେପରି ଶିବ ଶକ୍ତି ନିଜ-ଶକ୍ତି ମାଧ୍ୟମରେ ହୁଏ ସେହିଭଳି ଯୋଗି ଓ ଯୋଗିନୀଙ୍କ ଦ୍ୱାରା ସୂର୍ଯ୍ୟ-ଶକ୍ତି-ପ୍ରକୟର କଳ୍ପନା କରାହୋଇଛି । ହୀରାପୁର ଯୋଗିନୀଙ୍କ ଅବସ୍ଥାନ ରାଣୀପୁର ଝରିଆଲଠାରୁ ପୃଥକ । ରାଣୀପୁର ଝରିଆଲର ମଧ୍ୟଦେଶରେ ଶିବ ଦଣ୍ଡାୟମାନ । କିନ୍ତୁ ହୀରାପୁର ଯୋଗିନୀଙ୍କ ମଧ୍ୟ ଦେଶରେ ଗୁରୋଟି ଯୋଗୀ ଓ ଗୁରୋଟି ଯୋଗିନୀ ଅବସ୍ଥାନ କରିଛନ୍ତି । ଏହାହିଁ ଶୁଦ୍ଧସମ୍ଭବତଃ ବ୍ରହ୍ମର ପରିକଳ୍ପନା । ନାରୀଶୂର ମୂର୍ତ୍ତିକୁ ଦେଖିଲେ କଣାଯାଏ ଗୋଟିଏ ଶରୀରରେ ପୁରୁଷ ଏବଂ ନାରୀର ପରିକଳ୍ପନା କରାଯାଇଛି । କାରଣ ଏକମାତ୍ର ନାରୀ ସୂର୍ଯ୍ୟ କରିପାରେନାହିଁ କିମ୍ବା ଏକମାତ୍ର ପୁରୁଷ ସୂର୍ଯ୍ୟ କରିପାରେନାହିଁ । ସୂର୍ଯ୍ୟପାଇଁ ନାରୀ ଓ ପୁରୁଷଙ୍କ ସାହାଯ୍ୟ ଏକାନ୍ତ ଆବଶ୍ୟକ । ହୀରାପୁର ଯୋଗିନୀର ମଧ୍ୟଦେଶରେ ଯେଉଁ ଗୁରୋଟିଲେଖା ଯୋଗୀ ଯୋଗିନୀଙ୍କ ପରିକଳ୍ପନା ହୋଇଛି ତାହା ନାରୀଶୂରର କଳ୍ପନା । ଏହି ଯୋଗୀମାନଙ୍କ ମଧ୍ୟରେ ଗୋଟିଏ ଅଦ୍ୱୈତପାଦ ଭୈରବଙ୍କ ମୂର୍ତ୍ତି ରହିଛି । ଏହି ଯୋଗୀ ଯୋଗିନୀଙ୍କୁ କେନ୍ଦ୍ରକରି ସମସ୍ତ ନିରୂପଣପାଇଁ ଗଣ୍ଡାଗଳି ଷାଠିଏଟି ଯୋଗିନୀ ଅବସ୍ଥାନ କରିଛନ୍ତି । ଠିକ୍ ଶିବଲିଙ୍ଗକୁ ଘେରି ଯେଉଁଭଳି ଗୌରୀପତ ରହିଥାଏ ଷାଠିଏଟି ଯୋଗିନୀଙ୍କ ଗୁରିପାଖରେ ଗୋଲକାରଭାବେ ପଥର ପାତେରୀ ରହିଛି । ଏହି ପଥର ପାତେରୀର ପୂର୍ବଦିଗରେ ଯୋଗିନୀମାନଙ୍କ ପାଖକୁ ରାସ୍ତା । ଏହି ରାସ୍ତାର ଆରମ୍ଭରେ ଦ୍ୱାରପାଳକରୂପେ ଦୁଇଟି ଭୟଙ୍କର ମୂର୍ତ୍ତି ଦଣ୍ଡାୟମାନ । ସାଧକ ସାଧନା କରିବା ପାଇଁ ଆସିବାବେଳେ ନିଜେ ସାଧକ ଏହି ପରିଚୟପତ୍ରତାଙ୍କୁ ଦେବାକୁ ହୁଏ । ତତ୍ପରେ ଏକପାଦ ଭୈରବ, ଦ୍ୱିପାଦଭୈରବ ଏବଂ ଯୋଗିନୀଗଣ ରହିଛନ୍ତି ।

ହୀରାପୁର ଚରଣଠି ଯୋଗିନୀ ମନ୍ଦିରର ବହିର୍ଦ୍ଦେଶରେ ନବଦେବୀଙ୍କ ଚିତ୍ର ରହିଛି । ସେମାନେ ପାନପାତ୍ର ଓ ବଜ୍ର ଶତ୍ରୁ ଧାରଣ କରିଛନ୍ତି । ବଜ୍ରଶତ୍ରୁର ନୃତ୍ୟ ଛନ୍ଦରେ ବଜ୍ର ଠାଣିରେ ଗମନରତା ଶକ୍ତିକ ପ୍ରତୀକ । ଏହି ଦେବୀଙ୍କ ବାମ ହସ୍ତରେ ଥିବା ନରକରୋଟିର ପାନପାତ୍ର ଜ୍ଞାନର ପ୍ରତୀକ । ମସ୍ତିଷ୍କରୁ ଜ୍ଞାନ ସଞ୍ଚାରିତ ହୋଇଥାଏ । ତେଣୁ ବୌଦ୍ଧତାଦିକମାନେ ନର କପାଳକୁ ଜ୍ଞାନାର୍ଥରେ ଧାରଣ କରୁଥିଲେ । ଅଜ୍ଞାନକୁ ବିନାଶ କରିବାପାଇଁ ଦେବୀମାନେ ଯେଉଁଭଳି ଜ୍ଞାନର ଶତ୍ରୁ ଧାରଣ କରୁଥିଲେ ସେହିଭଳି ସମସ୍ତ ବିକାରଶ୍ଚ ଦୂରରେ ନେଇ କାବକୁ ଅମୃତର ସଞ୍ଚାନ ଦେବା ପାତ୍ରଶିଳ ବିଶୁଦ୍ଧ ସୁରାର ତାତ୍ପର୍ଯ୍ୟ । ଯୋଗଦ୍ୱାରା ବ୍ୟକ୍ତି ତାମ ନବଦ୍ୱାର ରୁଦ୍ଧ କାବପବନକୁ ସୁଖମୁନାର ମାର୍ଗରେ ଗୁଡ଼ିତ କଲେ । ଏହି ନବଦ୍ୱାରର ରକ୍ଷାକର୍ତ୍ତା ହେଉଛନ୍ତି ଯୋଗିନୀ ମନ୍ଦିରର ବହିର୍ଦ୍ଦେଶରେ ଥିବା ନବକାତ୍ୟାୟିନୀ । ତାଙ୍କ ମସ୍ତିକ ଉପରେ ଛଦ୍ମ ଥିବା ଚିତ୍ରରୁ ଜଣାଯାଏ ।

ଏପର୍ଯ୍ୟନ୍ତ ଏହି ଚରଣଠି ଯୋଗିନୀଙ୍କର ପ୍ରକୃତ ନାମ ମିଳି ନାହିଁ । ବିଭିନ୍ନ ଧର୍ମଶାସ୍ତ୍ରରେ ଥିବା ଚରଣଠି ଯୋଗିନୀଙ୍କ ନାମକୁ ହାରାପୁର ଯୋଗିନୀଙ୍କ ଉପରେ ଆରୋପ କଲେ ଉଲ୍ଲ୍ ହେବ । କାହିଁକିନା ହିନ୍ଦୁ ଯୋଗିନୀଙ୍କ ଧ୍ୟାନ ସହିତ ଏହି ଯୋଗିନୀଙ୍କ ରୂପ ମିଳିନାହିଁ । ଓଡ଼ିଆର ଆଦିକବି ଶାରଦାଦାସ ଚରଣଠି ଯୋଗିନୀଙ୍କ ନାମ ତାଙ୍କ ଶେଷ ରେଖା ଚଣ୍ଡୀପୁରାଣରେ ଉଲ୍ଲେଖ କରିଛନ୍ତି । ସେଥିରେ ବିନାୟକୀ ନାମରେ କୌଣସି ଦେବୀ ନାହାନ୍ତି । ଅଥଚ ହାରାପୁର ଯୋଗିନୀଙ୍କ ମଧ୍ୟରେ ଗଧ ଉପରେ ଅବସ୍ଥାନ କରିଥିବା ହୁଣୀ ମସ୍ତକ ବିଶିଷ୍ଟ ଏକ ଯୋଗିନୀ ଦେଖିବାକୁ ମିଳେ । ଶାରଦାଙ୍କ ସମୟକୁ ବୌଦ୍ଧ ସଂସ୍କୃତି ଲିଭି ଲିଭି ଆସିଲଣି । ତେଣୁ ମୂଳତଃ ସେ ବୌଦ୍ଧ ଚାରିକଳଠାରୁ ଆସିଛି ତାହା ପ୍ରାୟ ସେ ଉତ୍ତମରୂପେ ହୃଦ୍‌ବୋଧ କରି ପାରିନାହାନ୍ତି । ତଥାପି ଶ୍ରୀ ଜଗନ୍ନାଥଙ୍କୁ ବୁଦ୍ଧ ବୋଲି ସେ ଉଲ୍ଲେଖ କରି ଯାଇଛନ୍ତି । ପଣ୍ଡିତ ନାମକଣି ମିଶ୍ର ଭାରତୀୟ ଚନ୍ଦ୍ରଶାସ୍ତ୍ର ଗ୍ରନ୍ଥରେ ଶାରଦାଙ୍କ ଚଣ୍ଡୀପୁରାଣର ଚରଣଠି ଯୋଗିନୀଙ୍କ ନାମର ଅବତାରଣା କରିଛନ୍ତି । ମାତ୍ର ସେହି ନାମ ଗୁଡ଼ିକ ଚରଣଠି ସଂଖ୍ୟାରୁ ଅଧିକ । ବିଭିନ୍ନ ଛାପା ଚଣ୍ଡୀପୁରାଣରେ ଯୋଗିନୀଙ୍କ ନାମ ବିଆସାଇଛି । ତାହାର ସଂଖ୍ୟା ୬୩ । ବର୍ତ୍ତମାନ ୬୩ଟି ଯୋଗିନୀ ହାରାପୁର ଠାରେ ଅବସ୍ଥିତ । ଗୋଟିଏ ଯୋଗିନୀଙ୍କ ସ୍ଥାନ ଖାଲି ପଡ଼ିଛି । ଚଣ୍ଡୀପୁରାଣରେ ଉଲ୍ଲେଖ ଅଛି :

ପ୍ରଥମରେ ଛାୟା ଏକ ମାୟା ସେ ପୁଷ୍ପକ
 ତ୍ରୟେ ନାରାୟଣୀ ବ୍ରହ୍ମାୟେଣୀ ଚତୁର୍ଥେକ ॥
 ଭରଣବୀ ପଞ୍ଚମେ ସେ ମାହେଶ୍ୱରୀ ଷଷ୍ଠ
 ବ୍ରହ୍ମାୟଣୀ ସପ୍ତମେ ରତ୍ନାୟଣୀ ଆଠ ॥
 ବାସେକୀ ନବମ ଦେବୀ ତ୍ରିପୁରା ସେ ଦଶ
 ଭଗ୍ନତାରା ଏଗାରସେ ଚର୍ଚ୍ଚିକା ଦ୍ୱାଦଶ ॥
 ତାରଣୀ ତ୍ରୟୋଦଶ ଅମ୍ବିକା ଚତୁର୍ଦ୍ଦଶ
 କୁଠାରୀ ପଞ୍ଚମ ଭଗବତୀ ସେ ଷୋଡ଼ଶ ॥
 ନୀଳା ସପ୍ତଦଶ କମଳା ସେ ଅଷ୍ଟାଦଶ
 ଶାନ୍ତି ଭନବିଂଶ କାନ୍ତି ବିଂଶ ସେ ପ୍ରକାଶ
 ପଟକରୀ ଏକବିଂଶ ଶୁମୁଣ୍ଡା ଦ୍ୱାବିଂଶ
 ଚର୍ଚ୍ଚିକା ତ୍ରୟୋବିଂଶ ମାଧବୀ ଚତୁର୍ବିଂଶ
 ରଚକେଶ୍ୱରୀ ପଚିଶ ଆନନ୍ଦା ଛବିଶ ॥
 ସଦାନନ୍ଦା ସପ୍ତବିଂଶ ରୂପା ଅଷ୍ଟବିଂଶ ।
 ବାରାହୀ ସେ ଭନକ୍ରିଂଶ ନାଗରୀ ସେ ତ୍ରିଂଶ ॥
 ଖେଚରୀ ଏକତ୍ରିଂଶ ଭୃତରୀ ବଚିଶ
 ବେତାଳୀ ଚେତିଶ କାଳିତରୀ ଚତୁର୍ତ୍ତିଶ
 ଶଂଖୀ ପଞ୍ଚତ୍ରିଂଶ ବ୍ରହ୍ମକାଳୀ ସେ ଛତିଶ ॥
 କାଳସନ୍ତ ଦେବୀ ଅଷ୍ଟ କାଶ ସପ୍ତତ୍ରିଂଶ ॥
 କଙ୍କାଳୀ ଅଷ୍ଟତିରିଶ ସଂଖ୍ୟାପରଜାଣ ।
 ଦୁରୁତ୍ସର ବାଳୀ ଆଉ ଦୋହିଣୀ ଦ୍ୱାବିଶୀ ॥
 ଅଶ୍ୱତ୍ଥିଶରୁ ଦୟାଳିଣୀ ଯାଏ ଗଣି ।
 ସୋହାଣୀ ତେୟାକିଶ ବରାହୀ ଚଉରାକିଶ ॥

ଯାକ ନାମ ଗୁଣିରେ ନୟାର ସମପାଶ ।
 କୋଚକାର ଅନୁଛାୟା କୋଚମୁଖୀ ପୁଣି ॥
 ଏମାନଙ୍କର ମହିମା କେହୁପାରେ ଜାଣି ।
 ସମୁଦ୍ରା ଉଲ୍ଲୁକା ସମାଶାଳା ମୃତ୍ୟୁକାଣ ॥
 ଦକ୍ଷିଣାର ଗୋପାଳୀ ମହିମା ପଞ୍ଚାବନ ।
 କାମଶେଣୀ ଛପନ କପାଳୀ ସତାବନ
 ତ୍ରେଲେକ୍ୟ ବ୍ୟାପିନୀ ଦେବୀ ଅଟେ ଅଠାବନ
 ତ୍ରିଲେଚନା ନିମାଳି ସେ ଅଣଷାଠି ଷାଠି
 ତାଳେଶ୍ୱରୀ କମଳାର ଏକଷଠି ଦାଷଠି
 ଭରଣାୟଣୀ ଚେଷଠି ରାମାୟଣୀ ଘେନି ॥
 ଜାଣ ହୋ ନୃପ ଏମାନେ ଚୌଷଠି ଯୋଗୀ

ଏହି ଯୋଗିନୀମାନେ ମହିଷାସୁର ଓ ତାର ସେନାପତିମାନଙ୍କୁ ନିହତ କରିବାକୁ ଦେବୀ ଦୁର୍ଗାଙ୍କ ମଧ୍ୟରୁ ଆତ୍ମ ପ୍ରକାଶ କରିଥିଲେ । ବୌଦ୍ଧ ପର୍ଯ୍ୟବେଶୀ ପରବର୍ତ୍ତୀ-କାଳରେ ଦୁର୍ଗାରୂପେ ଦେଖା ଦେବା ଧାରଣା କରାଯାଏ । ଉତ୍କଳଠାରେ ପ୍ରାୟ ୩୫ ଧର୍ମ ଶତାବ୍ଦୀରେ ପୂର୍ଣ୍ଣଦେବୀ ଆରାଧିତା ହେଉଥିବା ଶିଳାଲେଖରୁ ଜଣାଯାଏ । ଶାରଦା-ଦାସ ଉଲ୍ଲେଖ କରିଛନ୍ତି ଦୁର୍ଗାଙ୍କୁ ଯେଉଁ ଦେବୀ ଭବାର କରନ୍ତି ସେ ହେଉଛନ୍ତି ଦୁର୍ଗା । ମାତ୍ର ସପ୍ତଶତୀ ଚଣ୍ଡୀରେ ଦୁର୍ଗା ନାମକ ରାକ୍ଷସକୁ ବଧ କରିବା ହେତୁ ଦେବୀ ଦୁର୍ଗା ନାମରେ ଅଗିହିତା ହୋଇଥିବା ଉଲ୍ଲେଖ ଅଛି । ପାର୍ବତୀର ସାହେବ ସପ୍ତଶତୀ ଚଣ୍ଡୀକୁ ୫ମ ୬ଷ୍ଠ ଶତାବ୍ଦୀରେ ରଚିତ ବୋଲି କହିଛନ୍ତି । ଚତୁର୍ଦ୍ଦଶ ବୌଦ୍ଧମାନେ ପର୍ଣ୍ଣଦେବୀଙ୍କ ଉପାସନା କରୁଥିଲେ । ହିନ୍ଦୁତ୍ତରରେ ଉଗ୍ରଚଣ୍ଡୀ ଉତ୍କଳାଳୀ, ଦୁର୍ଗା, ଭଗ୍ନତାରା, କୌଶିକୀ, କାଳୀ, ଶିବଦୂତୀ, ଚଣ୍ଡୀକା, ଏହି ଅଷ୍ଟ ଦେବୀଙ୍କ ପର୍ଯ୍ୟାୟରେ ଚରଣଠି ଦେବୀ ଆସିଥିବା କୁହାହୋଇଛି । ଏହି ଆଠଦେବୀ ଅଷ୍ଟାଦଶ ପଦ୍ମ ଅଧିଷ୍ଠାତ୍ରୀ । ଏହି ଆଠ ସଂଖ୍ୟକ ପ୍ରତ୍ୟେକ ଦେବୀ ଆଠକରି ହେଲେ ସବୁ ମିଶି ୬୪ ଦେବୀ ହେଉଛନ୍ତି । ଭାରତୀୟ ଚନ୍ଦ୍ରଶାସ୍ତ୍ରରେ ଚତୁଷ୍ଠୀ ଯୋଗିନୀଙ୍କ ନାମ ଦିଆ ଯାଇଛି :

ବ୍ରହ୍ମାଣୀ ଚର୍ଚ୍ଚିକାରୌତ୍ରୀ ଗୌରୀୟାଣୀ ଚର୍ଚ୍ଚିବତ
 କୌମାରୀ ବୈଷ୍ଣବାଦୁର୍ଗା ନାରସିଂହି ଚ କାଳିକା
 ଶୁମୁଣ୍ଡା ଶିବଦୂତୀ ଚ ବାରହୀ କୌଶିକୀ ତଥା ।
 ମାହେଶ୍ୱରୀ ଶାକରୀ ଚ ତୟଣୀ ସର୍ବମଙ୍ଗଳା
 କାଳୀ କପାଳିନୀ ମେଧା ଶିବା ଶାକମରୀ ତଥା
 ରାମା ଶାନ୍ତା ଭ୍ରାମରୀ ଚ ବ୍ରହ୍ମାଣୀ ଶୁମିକା ତଥା ॥
 କ୍ଷମାଧାତ୍ରୀ ତଥା ସ୍ୱାହା ସ୍ୱଧାପର୍ଣ୍ଣା ମହୋଦରୀ ।
 ଘୋରରୂପା ମହାକାଳୀ ଉତ୍କଳାଳୀ ଭୟଙ୍କରୀ ॥
 କ୍ଷେମକରୀ ସ୍ୱେପ୍ତଚଣ୍ଡା ଚଣ୍ଡୋଗ୍ରୀ ଚଣ୍ଡାନାୟିକା ।
 ଚଣ୍ଡା ଚଣ୍ଡାବତୀ ଚଣ୍ଡୀ ମହାମୋହୀ ପ୍ରିୟଙ୍କରୀ ॥
 ବକ୍ରମକେରିଣୀ ଦେବୀ ବକ୍ରପ୍ରମଥିନୀ ତଥା ।
 ମଦନୋନ୍ମାଥିନୀ ଦେବୀ ସର୍ବରୂପସ୍ୟ ଦାମନୀ ॥

ଉମା ତାରା ମହାନିତ୍ରା ବିଜୟା ଚ ଜୟା ତଥା ।
 ପୂର୍ବୋତ୍ତା ଶୈଳପୁତ୍ରୀତ୍ୟା ନୋଗିନୀଷୋ ଚ ପ୍ରଜମାତ
 ଚରିରେଭିଷ୍ଟ ସହିତା ଚତୁଷ୍ଠିଶ୍ଚ ଯୋଗିନୀ
 ପୂଜୟେନ୍ନୁଷ୍ଠସ୍ୟାତଃ ସର୍ବକାମାର୍ଥ-ସିଦ୍ଧୟେ ॥

ଏଥି ସହିତ ପୂର୍ବରୁ କଥିତ ହୋଇଥିବା ଉଗ୍ରଚଣ୍ଡୀ, ଉଦୁକାଳୀ, ଦୁର୍ଗା, ଉଗ୍ରତାରା, କୌଶିକୀ, କାଳୀ, ଶିବଦୂତୀ ଓ ଚଣ୍ଡିକାଙ୍କୁ ମିଶାଇଲେ କେତେକ ସ୍ଥଳରେ ଏକ ନାମରେ ସଂଖ୍ୟା ଯୁଗ୍ମ ହୋଇଯିବ । ତେଣୁ ଚଉଷଠି ଯୋଗିନୀଙ୍କର ସମସ୍ତ ନାମ ଏଥିରେ ଲେଖା ନାହିଁ । ତାହାଛଡ଼ା ଏହି ଆଠ ଦେବୀଙ୍କ ଠାରୁ ଅର୍ଥାତ୍ ପ୍ରତ୍ୟେକ ମୂର୍ତ୍ତିରୁ ଆଠଟି କରି ଦେବୀ ସମୂହା ହୋଇ ଯେଉଁ ଚଉଷଠି ହେଉଛନ୍ତି ସେହି ଚଉଷଠିଙ୍କ ସହିତ ଉପର ବର୍ଣ୍ଣିତା ଚଉଷଠିଙ୍କ ନାମ ମେଳ ଖାଏ ନାହିଁ । ହିନ୍ଦୁ ଚନ୍ଦ୍ରାଗ୍ରହ ଧାରଣା କରିଛନ୍ତି ଏହି ଉଗ୍ରଚଣ୍ଡୀ, ଉଦୁକାଳୀ, ଦୁର୍ଗା, ଉଗ୍ରତାରା, କୌଶିକୀ, କାଳୀ ଶିବଦୂତୀ ଓ ଚଣ୍ଡିକାଙ୍କୁ ଅଷ୍ଟଦଳ ପଦ୍ମ ବିଶିଷ୍ଟ ଚକ୍ରରେ ପୂଜା କରାଯାଏ । ଏହି ଅଷ୍ଟଦଳ ପଦ୍ମର ପ୍ରତ୍ୟେକ ପାଖୁଡ଼ାରେ ଜଣେ ଜଣେ ଶକ୍ତି ଅଧିଷ୍ଠିତା । ସେହି ସମସ୍ତ ଶକ୍ତିଙ୍କ ସଂଖ୍ୟା ଚଉଷଠି ।

୧ । ଉଗ୍ରଚଣ୍ଡୀ (ଅଷ୍ଟଭୁଜା)

କୌଶିକୀ ଶିବଦୂତୀ ଚ ଉମା ହୈମବତୀଶ୍ଵରୀ
 ଶାଳସରୀ ଚ ଦୁର୍ଗା ଚ ଅଷ୍ଟମା ଚ ମହୋଦରୀ

୨ । ଉଦୁକାଳୀ-ଷୋଡ଼ଶଭୁଜା

ଜୟନ୍ତୀ ମଙ୍ଗଳା କାଳୀ ଉଦୁକାଳୀ କପାଳିନୀମ୍ ।
 ଦୁର୍ଗା ଶିବା ଶ୍ୟାମା ଧାତ୍ରୀ ଦକ୍ଷେଷ୍ଠସ୍ତୁ ପୂଜୟେତ୍ ॥

୩ । ଦୁର୍ଗା ଦ୍ଵିଭୁଜା ବା ଦଶଭୁଜା

ଜୟା ଚ ବିଜୟା ଚୈବ ମାତଙ୍ଗୀ ଲଜିତା ତଥା ।
 ନାରାୟଣ୍ୟଥ ସାବିତ୍ରୀ ସୁହା ସୁଧା ତଥାଷ୍ଟମା ॥

୪ । ଉଗ୍ରତାରା ଚତୁର୍ଭୁଜା

ମହାବାଲ୍ୟଥ ବୁଦ୍ରାଣୀ ଉଗ୍ରା ଉମା ଚଅୈବଚ ।
 ସୋରା ଚ ଭ୍ରାମରୀ ଚୈବ ମହାରାତ୍ରିଶ୍ଚ ସତ୍ତମା ॥

୫ । କୌଶିକୀ ଅଷ୍ଟଭୁଜା

ବୁଦ୍ରାଣୀ ପ୍ରଥମା ପ୍ରୋତ୍ତା ଚତୋ ମାହେଶ୍ଵରୀ ମତା ।
 କୌମାରୀ ଚୈବ ବାରାହୀ ବୈଷ୍ଣବୀ ପଞ୍ଚମା ମତା ॥
 ନାରସିଂହୀ ଚଅୈବୈହୀ ଶିବଦୂତୀ ତଥାଷ୍ଟମା ।
 ଏତୋଃ ପୂଜ୍ୟାଃ ମହାରାଗା ଯୋଗିନ୍ୟଃ କାମଦାୟିନୀ ॥

୬ । କାଳୀ ଚତୁର୍ଭୁଜା

ତ୍ରିପୁରା ଭୀଷଣା ଚଣ୍ଡୀ କର୍ମାହରୀ ବିଧାୟିନୀ ।
 କରାଳା ଶୂଳିନୀ ଚୈତି ଅଷ୍ଟୌ ତାଃ ପରିକୀର୍ତ୍ତାଃ ॥

୭ । ଶିବଦୂତା ଚତୁର୍ଭୁଜା

କ୍ଷେମକରୀ ଚ ଶାନ୍ତା ଚ ଦେବମାତା ମହୋଦରୀ ।
 କରାଳା କାମଦା ଦେବୀ ଉଗସ୍ୟା ଉଗମାଳିନୀ ॥
 ଉଗୋଦରୀ ଉଗାରୋହା ଉଗଜିହ୍ଵା ଉଗା ତଥା ।
 ଏତା ଦ୍ଵାଦଶ ଯୋଗିନ୍ୟଃ ପୂଜନେ ପରିକୀର୍ତ୍ତାଃ ।

୮ । ଚଣ୍ଡିକା ମହୁଷା ମର୍ଦ୍ଦିକା ମହାମାୟା ଦଶଭୁଜା

ଉଗ୍ରଚଣ୍ଡୀ ପ୍ରଚଣ୍ଡୀ ଚ ଚଣ୍ଡୋଗ୍ରା ଚଣ୍ଡନାୟିକା ।
 ଚଣ୍ଡୀ ଚଣ୍ଡବତୀ ଚୈବ ସ୍ତମ୍ଭୁଣୀ ଚଣ୍ଡିକା ତଥା

ଓଡ଼ିଆରେ ଚଉଷଠି ଯୋଗିନୀଙ୍କ ଧାରଣା ପ୍ରଥମେ ଶାରଳାଦାସ ତାଙ୍କ ଜାତି ଆଗରେ ଉପସାଧିତ କଲେ । ସେତେବେଳକୁ ଓଡ଼ିଶାରେ ବୈଷ୍ଣବଧର୍ମ ଯୁବକ ହେଲଣି । କବିଙ୍କ ରଷ୍ଟ ଶାରଳା ବୈଷ୍ଣବ ମତରେ ଆରାଧିତା ହୋଇ-ସାରିଲେଣି । ତେଣୁ ବୌଦ୍ଧ ଚନ୍ଦ୍ର ମତ ଦୁର୍ବଳ ହୋଇ ପଡ଼ିଥିବା ସ୍ଵାଭାବିକ । ନିଜେ ଶାରଳା ଦାସ ଶାରଳା ଠାକୁରାଣୀ “ଶୋଣିତେ ତ୍ରିପୁତି” ବୋଲି ଉଲ୍ଲେଖ କରିଥିଲେ ମଧ୍ୟ ସେ ପରମା ବୈଷ୍ଣବୀ । କେବଳ ସେତିକି ନୁହେଁ ଓଡ଼ିଶାର ପସିଦ୍ଦ ଦେବୀଗଣ ବିରଜା, ବିମଳା, ମଙ୍ଗଳା, ଉଗ୍ରବତୀ ପ୍ରଭୃତି ବୈଷ୍ଣବ ମତରେ ଆରାଧିତ ହେଉଥିବା ହେତୁ ପ୍ରଥମେ ସେମାନେ କେଉଁ ମତରେ ପଡ଼ିଥିବା ଓ ଆରାଧିତା ହେଲେ ତାହା କହିବା କଷ୍ଟ । ତଥାପି କୋଣାର୍କର ରାମଚଣ୍ଡୀ ବହୁଗିରିର ବାଲିହରିଚଣ୍ଡୀ, ନାରାୟଣୀ ଖୋଲର ନାରାୟଣୀ, ଉଷ୍ଣପୁରର ଚାରାବିକ ପାଖରେ ଏବେବି ମାଛ ମା-ସ ନୈବିଦ୍ୟ ଲଗୁଥିବା ଦୃଷ୍ଟିରୁ ଓଡ଼ିଶାର ସମସ୍ତ ଦେବୀ ତଃ ମତରେ ପୂଜା ହେଉଥିଲେ ଓ ପରେ ବୈଷ୍ଣବ ଧର୍ମ ଯୁବକ ହେବାରୁ ପସିଦ୍ଦ ଦେବୀଗଣ ବୈଷ୍ଣବ ମତରେ ଆରାଧିତା ହେଉଛନ୍ତି ବୋଲି କୁହାଯିବ ।

ଓଡ଼ିଆରେ ଗୋଟିଏ ଗାଳି ଅଛି ‘ଯୋଗଣୀ ଖାଉ’ । ଏହି ଯୋଗଣୀ ଯେ ଯୋଗିନୀ ଏଥିରେ ସହେହ ନାହିଁ । ସାଧାରଣତଃ ହରିଜାକୁ ଯୋଗିନୀଙ୍କ ପ୍ରକୋପ ବୋଲି କୁହାଯାଏ । ସେଥିପାଇଁ ହରିଜା ଲଗିଥିବା ଅଞ୍ଚଳରେ ଯୋଗଣୀ ବା ଯୋଗିନୀମାନଙ୍କ ଉଦ୍ଦେଶ୍ୟରେ ପଣାଦିର ବ୍ୟବସ୍ଥା କରାଯାଏ । ଏହି ବିଷୟକୁ ବିଶ୍ଳେଷଣକଲେ ସ୍ପଷ୍ଟ ମନେହୋଇଥାଏ ଯୋଗିନୀଗଣ ତନ୍ତର ରଷ୍ଟ ହୋଇଥିବାରୁ ହରିଜା ସମୟରେ ତାଙ୍କ ପୂଜା କଲେ ଦେବୀଙ୍କ ଅନୁଗ୍ରହରେ ହରିଜା ଉଲହେବ । ମାତ୍ର ଯେତେବେଳେ ବୈଷ୍ଣବମାନେ ଓଡ଼ିଶାର ପୂଜା ଉପାସନାକୁ ଅଧିକାର କରିନେଲେ ସେତେବେଳେ ଯୋଗିନୀ କହିଲେ

ସେହି ଲୋକ ଆଚକିତ ହଇଜାକୁ ବୁଝାଇଲ । ବହୁ ଚଷ୍ମା ଦେବା ବୈଷ୍ଣବ ପ୍ରଭାବରେ ପଥ 'ମ' କାର ମଦ-ମା-ସ-ମାଛ-ମୈଥୁନ-ମୁଦ୍ରା ଚ୍ୟାଗକରି ନିରାମିଷ ନୈବିଦ୍ୟରେ ଉପାସିତ ହେଲେ । ବିଶେଷଭାବେ ଓଡ଼ିଶାରେ ବହୁ ଚଷ୍ମାଦେବା ଲୋକମାନଙ୍କ ଦ୍ୱାରା ଅନାଦୃତ ହେଲେ । ଉଦାହରଣ ସ୍ୱରୂପ, ପୁରୀଜିଲ୍ଲର କାକଟପୁର ନିକଟସ୍ଥ ଚୌରାଶିଠାରେ ଥିବା ବାରାହୀ ଠାକୁରାଣୀ ଅଷ୍ଟମ ଶତାବ୍ଦୀରୁ ଉପାସିତ ହେଉଥିଲେ । ଦର୍ଶନୀ ସେହି ପୁରାତନ ଦେଉଳରେ ବାରାହୀ ଅବସ୍ଥାନ କରିଥିଲେ ମଧ୍ୟ ତାଙ୍କ ଦେହରେ କପଡ଼ା ଖଣ୍ଡେ ବି କେହି ଭୁଲରେ ପିନ୍ଧାଉନାହିଁ । ସେହି ନିକଟରେ ଗୋଟିଏ ଲଳିତମାଧବ ଓ ଗୋଟିଏ ଲକ୍ଷ୍ମୀନାରାୟଣମୂର୍ତ୍ତିକୁ ଦେଖିଲେ ସ୍ୱତଃ ମନେ ହୋଇଥାଏ ଏହି ବୈଷ୍ଣବ ପରିକଳ୍ପିତ ଦେବତାଙ୍କ ଯୋଗୁ ଚଷ୍ମା ଦେବା ବାରାହୀ ଅନାଦୃତ ହୋଇଛନ୍ତି । ବାରାହୀ ମଦ । ଆମିଷ ଭୋଗୀ ଏହା ତାଙ୍କ ଦକ୍ଷିଣ ହସ୍ତରେ ଥିବା ମାଛ ଓ ବାମ ହସ୍ତସ୍ଥିତ ପାନ ପାତ୍ରରୁ ସ୍ୱଚ୍ଛିତହୁଏ ।

ରାଣୀପୁର ଝରିଆଲ ଯୋଗିନୀପୀଠର ଆୟତନଠାରୁ ହୀରାପୁର ଯୋଗିନୀପୀଠର ଆୟତନ ଅପେକ୍ଷାକୃତ ଛୋଟ । ରାଣୀପୁର ଝରିଆଲ ଏବଂ ମଧ୍ୟପ୍ରଦେଶର ଭେରାଘାଟ ଯଥାକ୍ରମେ ୫୫୫୫ ଓ ୫୫୫୫ ୧୩୦-୨ ଇଞ୍ଚ ହୋଇଥିଲବେଳେ ହୀରାପୁରର ଯୋଗିନୀପୀଠ ମାତ୍ର ୨୫୫୫ । ରାଣୀପୁର ଝରିଆଲର ଯୋଗିନୀ ପୀଠ ରକ୍ତି ହୀରାପୁର ଯୋଗିନୀପୀଠ ହୋଇଥିଲେ ମଧ୍ୟ ଗୋଲକାର ମଣ୍ଡପ ମଧ୍ୟରେ ଗୁରୋଟି ପଥର ଖୁଣ୍ଟରେ ଆଉ ଏକ କ୍ଷୁଦ୍ର ଚତୁଷ୍ଠୋଣ ମଣ୍ଡପ ରହିଛି । ସେହି ମଣ୍ଡପରେ ଚିନିମଣ୍ଡଳ ବିଶିଷ୍ଟ ଅଷ୍ଟଭୁଜ ଶିବ ତାଣ୍ଡବ ଭଙ୍ଗୀରେ ଦଣ୍ଡାୟମାନ ହୋଇଛନ୍ତି । ତାଙ୍କ ନିକଟରେ ଗଣେଶ ଏବଂ ପାର୍ବତୀ ମୂର୍ତ୍ତି ଦେଖିବାକୁ ମିଳେ । ମାତ୍ର ଭେରାଘାଟ ଯୋଗିନୀ ମଣ୍ଡପ ମଧ୍ୟସ୍ଥଳରେ କୌଣସି ମଣ୍ଡପ ନିର୍ମାଣ ହୋଇନାହିଁ । ଅଥଚ ଏହି କ୍ଷେତ୍ରର ଯୋଗିନୀ ସଂଖ୍ୟା ସହିତ ହୀରାପୁର ଯୋଗିନୀ ମଣ୍ଡପ ଭିତର ଓ ବାହାର ମୂର୍ତ୍ତି ସଂଖ୍ୟା ସମାନ ହୋଇଯାନ୍ତି । ହୀରାପୁର ଯୋଗିନୀପୀଠରେ ଥିବା ସମସ୍ତ ମୂର୍ତ୍ତି ଗଣନା କଲେ ୮୧ ସଂଖ୍ୟକ ହେଉଛନ୍ତି ।

ହୀରାପୁର ଯୋଗିନୀପୀଠର ବହିର୍ଦେଶରେ ନବକାତ୍ୟାୟନୀଙ୍କ ମୂର୍ତ୍ତି ରହିଛି । ପବେଶ ସଥରେ ଦୁଇଜଣ ଦ୍ୱାରପାଳ ଓ ଦୁଇଜଣ ଦ୍ୱାର ରକ୍ଷକ ରହିଛନ୍ତି । ପୀଠର ମଧ୍ୟ ଦେଶରେ ଗୁରୋଟି ଭୈରବ ମୂର୍ତ୍ତି ଅବସ୍ଥାପିତ । ତେଣୁ ୬୪ ଯୋଗିନୀଙ୍କ ସହିତ ଏମାନଙ୍କୁ ମିଶାଇଲେ ମୂର୍ତ୍ତି ସଂଖ୍ୟା ୮୧ ।

ଯୋଗିନୀ ଚଷ୍ମା ନାମରେ ଏକ ଚଷ୍ମାକୁ ଦୁର୍ଭିଗୋଚର ହୁଏ । ଏହି ଗ୍ରହର ଅଷ୍ଟମ ପଟଳରେ ଯୋଗିନୀଙ୍କ ବିଷୟରେ ଯାହା ଉଲ୍ଲେଖ ହୋଇଛି ସେଥିରୁ ଜଣାଯାଏ, ଯୋଗ ନାମକ ଦୈତ୍ୟକୁ ବଧ କରିବା ପାଇଁ ମହାକାଳୀଙ୍କଠାରୁ ଯୋଗିନୀଗଣ ଉତ୍ସର ହୋଇଥିଲେ । ସଂଖ୍ୟାରେ ସେମାନେ କୋଟି କୋଟି । ମୂଳଗ୍ରନ୍ଥରେ ଉଲ୍ଲେଖ ଅଛି—

ମହାରାବୈଷ୍ଣବୀଷ୍ଣୁ ଯତୋ ଯୋଗପରାକ୍ରମୈଃ ।
ରଶ୍ମିବୃଦ୍ଧ ସମୁତ୍ପତ୍ତା ଯୋଗିନୀଃ କୋଟି କୋଟିଶଃ ॥ (୮-୬୮)

ଭାରତର ଦୁଇଟି ପ୍ରଦେଶରେ ଯୋଗିନୀ ଉପାସନା କେନ୍ଦ୍ର ପରିଗଣିତ ହେଉଥିଲେ ମଧ୍ୟ ଯୋଗିନୀ ଚଷ୍ମାରେ ଏହି ପୀଠମାନଙ୍କ ବିଷୟରେ ସେତକି କିଛି ଉଲ୍ଲେଖ ହୋଇନାହିଁ । କେବଳ କେତେକ ସ୍ଥାନରେ ଏକାମ୍ର ନାମ ଉଲ୍ଲେଖ ହୋଇଛି । ଏକାମ୍ରରେ ଗେବତାନାମକ ଯୋଗିନୀସହ ଶିବ ରତିକ୍ରୀଡ଼ା କରିଥିବା ଦେଖିବାକୁ ମିଳେ । ଏହି ଗ୍ରନ୍ଥରେ ଉତ୍ତୁପୀଠର ବର୍ଣ୍ଣନା ଉଲ୍ଲେଖ ଅଛି । ଯୋଗିନୀଚର ଉତ୍ତରଖଣ୍ଡ ସୁଅମ ପଟଳରେ ଉଲ୍ଲେଖ ଅଛି—ନୌଯାନ ଦ୍ୱାରା ଅଷ୍ଟଶସ୍ତିଯୋକନ ବିଷ୍ଣୁର ବିଶିଷ୍ଟ ଉତ୍ତୁପୀଠ । ଏହାର ଆୟାମ (ଦୈର୍ଘ୍ୟ) ବିଷ୍ଣୁର ଚିନିଗୁଣ ଦେଶୀ । ଶକଟାକାର ଏହିପୀଠ ଚତୁଷ୍ଠୋଣ, ଚତୁର୍ଦ୍ୱାର ବିଶିଷ୍ଟ, ବାୟୁବିନ୍ଦୁ ଦ୍ୱାରା ଚିହ୍ନିତ । ଏହି ସ୍ଥାନରେ ଦୁଇକୋଟି ତୀର୍ଥ ଯୁକ୍ତ ସିନ୍ଧୁ ଉତ୍ତୁକ ପୀଠ—ଆଦିପୀଠ ସୋମେଶ୍ୱର ଲିଙ୍ଗ । ଏହି କ୍ଷେତ୍ରରେ କାମଧେନୁ ଏବଂ ଚକ୍ରେଶ୍ୱରହର ଅବସ୍ଥିତ ଅଛନ୍ତି । ତା'ପରେ ବିରାଟ କ୍ଷେତ୍ର, ତା'ପରେ ଏକାମ୍ର । ଏହାପରେ ଉତ୍ତର ମହାକ୍ଷେତ୍ର ଓ ମାତଙ୍ଗ ଶଙ୍କର । ଚକ୍ରରେ ମହାପୁଣ୍ୟ କୁଶଳକୀ ଓ ଦଣ୍ଡକଦନ ଉତ୍ପାଦି ।

ବକ୍ରସାନୀଙ୍କ ମତରେ ଓଡ଼ିଶା ହେଉଛି ସୁଅମପୀଠ । ଏଠିହାସିକଗଣ ନିରୂପଣ କରନ୍ତି ଓଡ଼ିଶାରୁ ବକ୍ରସାନ ଉତ୍ତରକ ହୋଇଥିଲ । ସେମାନେ ତନ୍ତୋପାସକ ଥିବାରୁ ଓଡ଼ିଶାର ବିଭିନ୍ନ ସ୍ଥାନରେ ଚନ୍ଦ୍ରପୀଠମାନ ଗଠିତହୋଇ ପୂଜା ଉପାସନା କରାଯାଉଥିଲ । ତେଣୁ ସମଗ୍ର ଓଡ଼ିଶାରେ ଚନ୍ଦ୍ରପୀଠମାନ ଦେଖିବାକୁ ମିଳେ । ଯୋଗିନୀପୀଠ ଅପେକ୍ଷା ଓଡ଼ିଶାରେ ମାତୃକାପୀଠ ଅଧିକ । ପରବର୍ତ୍ତୀକାଳରେ ଦଶମହାବିଦ୍ୟା ଚଷ୍ମାରେ ବହୁ ପ୍ରଭାବ ବିଷ୍ଣୁର କରାଯିବା ଦେଖାଯାଏ । ମାତ୍ର ଚନ୍ଦ୍ରପୀଠମାନଙ୍କରେ ଦଶମହାବିଦ୍ୟାଙ୍କର ପୁରାତନ ମୂର୍ତ୍ତି ଦେଖିବାକୁ ମିଳେ ନାହିଁ । ଅଧିକତାରେ ଦୁର୍ଗା ଓ ଗୁମୁଣ୍ଡା ଆରାଧିତା ହେଉଥିବା ଜଣାଯାଏ ।

ଓଡ଼ିଶାରେ ପୂର୍ବେ ଯେଉଁଭଳି ଚନ୍ଦ୍ର ଦେବତାଙ୍କ ଉପାସନା ହେଉଥିଲ ତାହା ଧୀରେ ଧୀରେ ବୈଷ୍ଣବଧର୍ମ ପ୍ରଭାବରେ ହ୍ରାସ ପାଇଛି । ତେଣୁ ଶକ୍ତି ମହାଶକ୍ତିମାନେ ନିରବରେ ଅବସ୍ଥାନ କରିଛନ୍ତି । ଏ ଜାତି ଯେତେବେଳେ ସେମାନଙ୍କୁ ଚିହ୍ନି ପାରିବ ସେତେବେଳେ ପୂର୍ବରୁ ସମଗ୍ର ଭାରତ କାହିଁକି ସାରା ପୃଥିବୀରେ ବୀର ଓ ମହାନ ବୋଲି ପରିଗଣିତ ହେବ ।

କ୍ୱାଟର ନଂ ୭୭, ଚାରପ-୪
ଡ୍ରେଇଙ୍ଗ କଲେଜି
ଭୁବନେଶ୍ୱର-୧୨



"ହୋଟ ହୋଟ କଥାରେ ହିଁ, ହୁସ୍, ହୁସ୍ ଶୁଣି..."

Hema Malini

“ମୋ ଅଲ ଅଲ କନ୍ୟାଠାରୁ ସକାଳୁଆ ସୁମିତ୍ର ବୋକ !
 ମୋ ପାଦରେ ସଜ୍ଜିତ ନୟନର ରୁଣୁଣୁଣୁ ସନ !
 ପ୍ରସଙ୍ଗର ପତ୍ନୀ ଗରମାଗରମ କର୍ପା'ର ବୁସ୍ତକ !
 ଆଉ ମୋର ପ୍ରିୟ ଲବ୍ଧରେ ସେଇ ପରଚୁପ୍ରକାଶ ସ୍ଥାନ !”



ଶୁଭ, ସୌମ୍ୟ ଲକ୍ଷ୍ମୀ-ଚିତ୍ରତାରକାଙ୍କ ସୌନ୍ଦର୍ଯ୍ୟ ସାବୁନ ।

HLL-9717

ହିନ୍ଦୁସ୍ତାନ ଲିମିଟେଡ୍‌ସ୍ ଏକ ଉତ୍କଳ ଉତ୍ପାଦନ

ସପ୍ତଶତୀ ଚଣ୍ଡୀ ଦେବତାତ୍ମକ ସମ୍ପାଦନା

ପଣ୍ଡିତ ରମାକାନ୍ତ କର

ଶ୍ରୀ ଚଣ୍ଡୀ ସଂସ୍କୃତିର ମୂଳାଧାର ଗ୍ରନ୍ଥ ହିଁ ଶ୍ରୀ ଶ୍ରୀ ସପ୍ତଶତୀ ଚଣ୍ଡୀ । ଏହି ଶପ୍ତଶତୀ ଗ୍ରନ୍ଥ ଉଚ୍ଚ ଉଚ୍ଚିତ୍ତ୍ୱପୂର୍ଣ୍ଣ କାବ୍ୟକୃତିର ଜନପ୍ରିୟତା ମୂଳରେ ରହିଛି ସାମାଜିକ ଚେତନା, ନିଗୂଢ଼ ଶକ୍ତିତତ୍ତ୍ୱ ଓ ସାମାଜିକ ରାବଧାରା । ଉଚ୍ଚ ଗ୍ରନ୍ଥଟି ମାନିଷ୍ଠେୟ ପୁରାଣାଚରଣ ଓ ଶକ୍ତି ମାଧ୍ୟମରେ ମୁକ୍ତିମାର୍ଗର ବିରୁଦ୍ଧଶିଳ୍ପ । 'କାତ୍ୟାୟନୀ ଚଣ୍ଡୀ' ନାମରେ ସପ୍ତଶତୀ ମଠ ସ୍ଥାନ ପ୍ରାପ୍ତ କରିଥିବାରୁ ଏହାର ନାମ ସାର୍ଥକ ହୋଇଛି । ଚଣ୍ଡୀଙ୍କର ରୂପ, ଲେହ, କାର୍ଯ୍ୟ ତଥା ଚରିତ୍ରାଦି ବର୍ଣ୍ଣିତ ହୋଇଥିବାରୁ ଏହା ସପ୍ତଶତୀ ଚଣ୍ଡୀ ନାମରେ ନାମିତ ହୋଇଛି । ଏହି ପୁସ୍ତକଟି ତ୍ରୟୋଦଶ ଅଧ୍ୟାୟ ସମ୍ବଳିତ ତଥା ସପ୍ତବିଂଶ ଆଖ୍ୟାନ ବର୍ଣ୍ଣିତ ଥିବାରୁ ଏହାର ଅନ୍ୟ ନାମ "ସତେରଶ ଆଖ୍ୟାନ ଚଣ୍ଡୀ" ।

ଏହାର ପ୍ରଥମ ଅଧ୍ୟାୟରେ ୧୦୪, ଦ୍ୱିତୀୟ ଅଧ୍ୟାୟରେ ୬୯, ତୃତୀୟ ଅଧ୍ୟାୟରେ ୪୪, ଚତୁର୍ଥ ଅଧ୍ୟାୟରେ ୪୨, ପଞ୍ଚମ ଅଧ୍ୟାୟରେ ୧୨୯, ଷଷ୍ଠ ଅଧ୍ୟାୟରେ ୨୪, ସପ୍ତମ ଅଧ୍ୟାୟରେ ୨୭, ଅଷ୍ଟମ ଅଧ୍ୟାୟରେ ୬୩, ନବମ ଅଧ୍ୟାୟରେ ୪୧, ଦଶମ ଅଧ୍ୟାୟରେ ୩୨, ଏକାଦଶ ଅଧ୍ୟାୟରେ ୫୫, ଦ୍ୱାଦଶ ଅଧ୍ୟାୟରେ ୪୧ ଓ ତ୍ରୟୋଦଶ ଅଧ୍ୟାୟରେ ୨୯ଟି

ସର୍ବମୋଟ ୭୦୦ ମଠ ସ୍ଥାନ ପାଇଛି । ଏଥିରେ ଏହି ସପ୍ତଶତୀ ମଠ ସ୍ଥାନ ପାଇଥିବାରୁ ନାମର ସାର୍ଥକତା ପ୍ରତିପାଦିତ ହୋଇଛି । 'ସପ୍ତଶତୀ' ବୋଲି ଖ୍ୟାତି ଲଭ କରିଛି । ଏଥିରେ ସର୍ବମୋଟ ୫୭୮ଟି ଶ୍ଳୋକ, ୫୭୮ଟି ଭବାତ ଓ ୧୦୭ଟି ଅର୍ଦ୍ଧଶ୍ଳୋକ ବା ଶ୍ଳୋକ ରହିଛି । ଉଚ୍ଚ ପୁସ୍ତକଟିର ପଠନ ବିଧି ସମୟରେ ମାନିଷ୍ଠେୟ ପୁରାଣାଚରଣ "ଶୁକ୍ରଶାପ ବିମୋଚନ" ଛୋଡ଼ରେ ଭଲେଖ କରାଯାଇଛି—“ଅର୍ଚ୍ଚନା କାଳକଂ ଶୁଦ୍ଧୌ ତତ୍ ପ୍ରାତଃ କବଚଂ ପଠେତ୍ । ପଠେତ୍ ସପ୍ତଶତୀଂ ପଶ୍ଚାତ୍ ପଞ୍ଚସୂତ୍ରଂ ତଦନନ୍ତରମ୍ । ଦେବୀ ପଞ୍ଜରକ ପ୍ରାତଃ ହାସ୍ୟ-ଭାଷ୍ୟ-ରହସ୍ୟକମ୍ । ତତ୍ପ୍ରାତଃ ତ ପଠେତ୍ ଛୋଡ଼ଂ ଯଃ ଛୋଡ଼ଂ ଶାପ ମୋଚନମ୍ ।” (ଶ୍ରୀ. ଶା. ବି/ ୧୮-୧୯) । ପଞ୍ଚସୂତ୍ର କହିଲେ ଦେବୀଚରଣ ଓ ମହାକାଳୀ ସୂତ୍ର, ମହାନନ୍ଦୀ ସୂତ୍ର (ଶ୍ରୀସୂତ୍ର), ମହାସରସ୍ୱତୀ ସୂତ୍ର, ରାତ୍ରିସୂତ୍ର ଓ ଦେବୀ ସୂତ୍ର । ରାତ୍ରିସୂତ୍ରଟି ଗଜବେଦ ଦଶମମଣ୍ଡଳ ଦଶମ ଅନୁବାଦ ୧୨୭ ସୂତ୍ର ଅଟେ । ଏହା ସପ୍ତଶତୀ ଚଣ୍ଡୀପାଠର ପ୍ରାରମ୍ଭରୁ ପାଠ କରାଯିବାର ବିଧି ଭଲିଖିତ ଅଛି—

“ରାତ୍ରିସୂତ୍ରଂ ପଠେଦାଦୌ ମଧ୍ୟେ ସପ୍ତଶତୀଂ ପଠନ୍, ପ୍ରାତଃ ତୁ ପଠନାୟଂ ବୈ ଦେବାସୂତ୍ରମିତି ଜନଃ ।”

ଦେବ ଜଗତ ଓ ମାନବ ସଂସାର ସୃଷ୍ଟିରେ ପ୍ରକୃତି ଓ ପୁରୁଷ ଉଭୟଙ୍କର ପ୍ରାଧାନ୍ୟ ପରିଦୃଷ୍ଟ ହୁଏ । ଶକ୍ତି ହିଁ ପ୍ରକୃତି । ଦେବ ଜଗତର ସୃଷ୍ଟିରେ ପ୍ରଥମ ଶକ୍ତି ହିଁ ଆଦ୍ୟାଶକ୍ତି ବା ଦୁର୍ଗାଶକ୍ତି । ପୁରୁଷ ହେଉଛନ୍ତି ଆଦି ପୁରୁଷ । ଏହି ଆଦିପୁରୁଷ (The Supreme Soul) ଓ ଆଦିଶକ୍ତି (The Supreme Power) ଉଭୟଙ୍କର ସହାୟତାରେ ସଂସାରର ସୃଷ୍ଟି, ସ୍ଥିତି ଓ ପ୍ରତ୍ୟୟ ସଂଭବ ହୋଇଛି । ଏହି ଚିନି ଛିନ୍ନାକୁ ସଂପାଦନ କରିବା ପାଇଁ ବ୍ରହ୍ମା, ବିଷ୍ଣୁ, ମହେଶ୍ୱର ତ୍ରିଦେବ ଓ ମହାକାଳୀ, ମହାନନ୍ଦୀ ଓ ମହାସରସ୍ୱତୀ ତ୍ରିଦେବୀ ସତ୍ତ୍ୱ, ରଜ, ତମ ଗୁଣରେ ଆବିର୍ଭୂତ ହୋଇଛନ୍ତି । ଏହି ତାତ୍ତ୍ୱିକ ଉଚ୍ଚ ଅନୁସାରେ ବ୍ରହ୍ମା-ମହାସୂତୀ (ସାହିକା), ବିଷ୍ଣୁ-ମହାନନ୍ଦୀ (ରୋକସା) ଓ ମହେଶ୍ୱର-ମହାକାଳୀ (ତୋମସା) ମୂର୍ତ୍ତି ଭାବରେ ଆବିର୍ଭୂତ ହୋଇ ଅସୁରମାନଙ୍କୁ ନିପାତ କରିଛନ୍ତି । ଏହି ତ୍ରିଗୁଣାତ୍ମିକା ଶକ୍ତି ସମନ୍ୱୟ ତାତ୍ତ୍ୱିକ ବର୍ଣ୍ଣନା ଉଚ୍ଚ ଚଣ୍ଡୀ ପୁସ୍ତକରେ ସ୍ଥାନ ପାଇଛି ।

ଉଚ୍ଚ ପୁସ୍ତକରେ ଶକ୍ତିତତ୍ତ୍ୱ ବ୍ୟତୀତ ବିଭିନ୍ନ ତତ୍ତ୍ୱର ସମନ୍ୱୟ ଘଟିଛି ବୋଲି ଏହି ତାତ୍ତ୍ୱିକ ସମୀକ୍ଷାରୁ ସ୍ପଷ୍ଟ ଅନୁମେୟ । ଦେବୀ ମହାତ୍ମ୍ୟ ଓ ଶକ୍ତି ଚକ୍ର—ଉଚ୍ଚ ଗ୍ରନ୍ଥରେ ଦେବୀ ମହାତ୍ମ୍ୟ ସଂବନ୍ଧରେ ବିସ୍ତୃତ ବର୍ଣ୍ଣନା ରହିଛି । ପ୍ରଥମ ଅଧ୍ୟାୟରୁ ଶେଷ ଅଧ୍ୟାୟ ପର୍ଯ୍ୟନ୍ତ ବର୍ଣ୍ଣିତ ମଧୁକୈତବ ବଧ, ମହିଷାସୁର ବଧ, ଧୂମ୍ରରେଚନ ବଧ, ଚଣ୍ଡନୂତ୍ତ ବଧ, ରତ୍ନବାଜ ବଧ, ଶୂମ୍ଭ ନିଶୂମ୍ଭ ବଧ, ଇତ୍ୟାଦି ଅସୁରମାନଙ୍କ ବଧ ପରେ ନାରାୟଣୀ ସ୍ତୁତି, ଦେବୀ କାବ୍ୟ, ଦେବୀଙ୍କ ବରଦାନ ଓ ଦେବାଦେବୀଙ୍କର ଭୂୟସୀ ପୁଣ୍ୟସାଦି ବର୍ଣ୍ଣିତ ହୋଇଛି । ଶ୍ରୀ ଶ୍ରୀ ଚଣ୍ଡୀ ପୁସ୍ତକରେ ପ୍ରତ୍ୟେକ ପଦରେ ଦେବୀ ମହାତ୍ମ୍ୟ ଫୁଟି ଉଠିଛି । ଶକ୍ତିତତ୍ତ୍ୱ ଅନୁସାରେ ଶକ୍ତି ହିଁ ସ୍ୱରବର୍ଣ୍ଣ

ସୂର୍ଯ୍ୟ, ପୃଥିବୀ ବ୍ୟତୀତ ସୂର୍ଯ୍ୟ । ଯେପରି ସୂର୍ଯ୍ୟ ବର୍ଣ୍ଣ ବିନା ସହାୟତାରେ ବ୍ୟତୀତ ଉତ୍ପାଦନ ହୋଇପାରେନା, ସେହିପରି ଶକ୍ତି-ପ୍ରକୃତିର ବିନା ସହାୟତାରେ ପୃଥିବୀର ଶକ୍ତି ଅସମ୍ଭବ । ଏଣୁ ସମସ୍ତ ଶକ୍ତି ମଧ୍ୟରେ ଆଦ୍ୟାଶକ୍ତି ହିଁ ଶ୍ରେଷ୍ଠ ଓ ସାର୍ବିକା । ଏହାଦ୍ୱାରା ସୃଷ୍ଟି ପ୍ରାକୃତିକ ଶକ୍ତି (Natural Power) ବା ପଞ୍ଚମହାଭୂତ ଶକ୍ତି । ଏହି ଶକ୍ତି ରାଜସା ଏବଂ ଏହି ପଞ୍ଚ ମହାଭୂତ ଶକ୍ତିରୁ ଉତ୍ପନ୍ନ ଶକ୍ତି ହିଁ ସାଧାରଣ ଶକ୍ତି (General Energy) । ଆଜିକାଲି ଆଧୁନିକ ଯୁଗରେ ବହୁ ପରିମାଣରେ ବ୍ୟବହୃତ ଓ ପ୍ରସଂସିତ ଶକ୍ତି ହିଁ ସାଧାରଣ ଶକ୍ତି ଓ ଏହା ହିଁ ତାମସା । ଏହି ଯୁଗକୁ ସଂହାର ଯୁଗ (The age of destruction) କୁହାଯାଇ ପାରେ । କାରଣ ସଂହାର ଯୁଗର ଅଧିଷ୍ଠାତା ମହେଶ୍ୱର (ଶିବ) ଓ ଅଧିଷ୍ଠାତା ମହାକାଳୀ । ଏଣୁ ଏ ଯୁଗର ଲୋକମାନଙ୍କର ବହୁ ପରିମାଣରେ ଭକ୍ତି ତଥା ଉଦ୍ଧ ଏହି ଦୁହିକ ଉପରେ ରହୁଛି । ପୁଣି ମଧ୍ୟ ବିଜ୍ଞାନ ଯୁଗରେ ଏହି ତାମସା ଶକ୍ତିର ବହୁଳ ବ୍ୟବହାର ପରିଦୃଷ୍ଟ ହୁଏ । ସାଧାରଣ ଶକ୍ତି କହିଲେ ଗତିକାଶକ୍ତି (Kinetic Energy), ଛିଡିକା ଶକ୍ତି (Potential Energy), ବିଦ୍ୟୁତ୍ ଶକ୍ତି (Electric Energy), ତୁମକାୟ ଶକ୍ତି (Magnetic Energy), ଶବ୍ଦ ଶକ୍ତି (Sound Energy) ଇତ୍ୟାଦିକୁ ବୁଝାଏ । ଏହି ସମସ୍ତ ସାଧାରଣ ଶକ୍ତିକୁ ନୟସଣ କରେ ପ୍ରାକୃତିକ ତଥା ପଞ୍ଚମହାଭୂତ ଶକ୍ତି । ପଞ୍ଚମହାଭୂତ ଶକ୍ତିକୁ ନିୟନ୍ତ୍ରିତ କରେ ପରମାତ୍ମାଶକ୍ତି ବା ଆଦ୍ୟାଶକ୍ତି । ଆଦ୍ୟାଶକ୍ତିର ପ୍ରଭାବ ବହୁ ଉଚ୍ଚରେ ଥିବାରୁ ଏହାର ଅନୁଭୂତି କଠିନ ଓ ସାଧନା ସାପେକ୍ଷ ।

ଶ୍ରୀ ଶ୍ରୀ ଚଣ୍ଡାରେ ଥିବା ଦେବୀ ମହାତ୍ମ୍ୟ ତଥା ଶକ୍ତିଚକ୍ରକୁ ପଠନ କରିବା ଦ୍ୱାରା ରୋଗ, ଶୋକ, ଦୁଃଖାଦିରୁ ତ୍ରାହି ମିଳେ । ମହାମାରୀ ତଥା ତ୍ରିବିଧ ଉପଦ୍ରବ ବା ଉଦ୍‌ପାତ, ଆଧ୍ୟାତ୍ମିକ, ଆଧିଗୌତିକ ଓ ଆଧିଦୈବିକ ରୋଗଗୁଡ଼ିକର ନିରାକରଣ ଏହି ମହାତ୍ମ୍ୟ ମାଧ୍ୟମରେ ହିଁ ସମ୍ଭବ । ଯଥା—

“ଉପସର୍ଗାନ୍ ଅଶେଷାଂସ୍ତୁ ମହାମାରୀ ସମ୍ବୁରବାନ୍ ।
ତଥା ତ୍ରିବିଧମୁଦାତଂ ମହାତ୍ମ୍ୟଂ ଶମୟେନ୍ମମ । (୧୨/୮)

ସଂସାରର ଦୁଃଖ ସାଗରରୁ ମୁକ୍ତିପାଇଁ ତଥା ସୁନ୍ଦରୀ ଓ ମନୋହରୀ ପଢ଼ା ପ୍ରାପ୍ତି ପାଇଁ ଦେବୀ ମହାତ୍ମ୍ୟ ପଠନୀୟ । ଯଥା—“ଭାୟାଂ ମନୋରମାଂ ଦେହି ମନୋହରୀମୁଦାଗିଣୀଂ/ ତାରିଣୀଂ ଦୁଃଖସଂସାରସାଗରସ୍ୟ କୁକୋରୁବାମ୍ ।” (ଚଣ୍ଡା ଅର୍ଚ୍ଚକ/୨୫) ଏହାର ମନ୍ତ୍ର ହିଁ ବିବିଧ ରୋଗ ବିନାଶକ—
“ରୋଗାନ୍ ଶେଷାନପହଂସିତୁଷା..... (୧୧/୯) ।
ଏହି ମହାତ୍ମ୍ୟ ମନ୍ତ୍ର ହିଁ ସଂସାରର ମଙ୍ଗଳ ପାଇଁ ଉଦ୍ଦିଷ୍ଟ—
“ସର୍ବମଙ୍ଗଳ-ମାଙ୍ଗଳେ ଶିବେ ସର୍ବାର୍ଥ ସାଧକେ ।” (୧୧/୧୦) ।
ଆରୋଗ୍ୟ ଓ ସୌଭାଗ୍ୟ ପ୍ରାପ୍ତି ପାଇଁ —“ଦେହି ସୌଭାଗ୍ୟ-ମାରୋଗ୍ୟଂ ଦେହି ଦେବି ପରଂ ସୁଖମ୍ ।” (ଅର୍ଚ୍ଚକ/୧୩),
ବିଦ୍ୟା ପାଇଁ—“ବିଦ୍ୟାଃ ସମସ୍ତଃ ସ୍ତବ ଦେବି ରେଦାଃ.....” (୧୧/୬), ମଜବୁତୀ, କେଳ ଓ ପ୍ରାଣିକୁ ଉଦ୍ଧାର ପାଇବା ପାଇଁ —“ଶୁକେନ ପାହିନୋ ଦେବି.....” (୪/୨୪) ।
ବନ୍ଧିତୁଣୀଶ ପାଇଁ—“ଦୁର୍ଗେ ସୁତା ହରସି.....” (୪/୧୭) ।

ଏହିଭଳି ଦେବୀ ମହାତ୍ମ୍ୟ ଅତ୍ୟନ୍ତ ମନ୍ତ୍ରଗୁଡ଼ିକୁ ଭକ୍ତି ସହକାରେ ନିଷ୍ଠାପୂର୍ବକ ଭାବରେ ପଠନ କରିବା ଦ୍ୱାରା ମାନବ ସାଂସାରିକ ରୋଗ, ଶୋକ, ପରିତାପ, ବନ୍ଧନ ଓ ବ୍ୟସନାଦିରୁ ବଞ୍ଚିତ ହୁଏ ।

ମନଃଶକ୍ତି—ଉଚ୍ଚ ପୁସ୍ତକଟିକୁ ରଚନା କରିବାରେ ମାର୍କଣ୍ଡମୁନି ସତର୍କତା ଅବଲମ୍ବନ କରି ମନଃଶାସ୍ତ୍ରିକ ଅନୁଭୂତି ପ୍ରୟୋଗ କରିଛନ୍ତି । ପ୍ରଥମରୁ ତାମସିକ ଗୁଣ ବା ଚରିତ୍ର କରି ଦଶମୁଖୀ ମହାକାଳୀ ତାମସୀ ମୂର୍ତ୍ତିକ ସମ୍ବନ୍ଧରେ ବର୍ଣ୍ଣନା କରିଛନ୍ତି । ତା’ ପରେ ରାଜସିକ ଗୁଣକୁ କେନ୍ଦ୍ରକରି ରାଜସୀରୂପା ଦଶଗୁଣା ମହାଲକ୍ଷ୍ମୀଙ୍କର ଗୁଣକାର୍ତ୍ତନ କରିଛନ୍ତି ଦ୍ୱିତୀୟ ଅଧ୍ୟାୟରୁ ତତ୍ପର୍ଯ୍ୟ ଅଧ୍ୟାୟ ପର୍ଯ୍ୟନ୍ତ । ଏହାକୁ ମଧ୍ୟମ ଚରିତ୍ର କୁହାଯାଏ । ପଞ୍ଚମ ଅଧ୍ୟାୟଠାରୁ ତ୍ରୟୋଦଶ ଅଧ୍ୟାୟ ପର୍ଯ୍ୟନ୍ତ ସାହିକତା ପ୍ରତିପାଦନ କରିବାକୁ ଯାଇ ଉତ୍ତର ଚରିତ୍ର ରଚନା କରିଛନ୍ତି ଓ ସେଥିରେ ଅଷ୍ଟଗୁଣା ମହାସରସ୍ୱତୀ ସାହିକା ମୂର୍ତ୍ତି ବର୍ଣ୍ଣନା ସ୍ଥାନ ପାଇଛି । ତାମସିକ ଗୁଣକୁ ପ୍ରଥମ ସ୍ଥାନ ଦେଇ ପ୍ରଥମ ଚରିତ୍ର, ରାଜସିକ ଗୁଣକୁ ଦ୍ୱିତୀୟ ସ୍ଥାନ ଦେଇ ମଧ୍ୟମ ଚରିତ୍ର ଓ ତାମସିକ ଗୁଣକୁ ତୃତୀୟ ସ୍ଥାନ ଦେଇ ଉତ୍ତମ ଚରିତ୍ର, ଏହିଭଳି ତିନୋଟି ଚରିତ୍ର ମାଧ୍ୟମରେ ତ୍ରିଗୁଣାତ୍ମକ ଶକ୍ତିକର ସୁଚିତ୍ତାନ କରିଛନ୍ତି । ମନଃଶାସ୍ତ୍ରିକ ଦୃଷ୍ଟିରେ ବିଭିନ୍ନ କଲେ ପ୍ରଥମ ସୋପାନରେ ତାମସ ବ୍ୟକ୍ତି ଉପର ସୋପାନ ରାଜସିକ ପ୍ରକୃତିକୁ ଗମନ କରେ ଓ ପରେ ସାହିକତା ବା ସାହିକ ଭାବଧାରାର ସଞ୍ଚାର ହୋଇ ମାନବ ଉପରେ ସାହିକ ଭାବର ପ୍ରଭାବ ପଡ଼େ ।

ଯୋଗତତ୍ତ୍ୱ—“ଯେନ ମାର୍ଗେଣ ଗନ୍ତବ୍ୟଂ ବ୍ରହ୍ମସ୍ଥାନଂ ନିରାମୟମ୍ ।
ମୁଖେନାକ୍ଷାଦ୍ୟ ତଦ୍ଭାବଂ ପ୍ରସୂତ୍ୱା ପରମେଶ୍ୱରୀ ।”
(ହଂଯୋଗ ପ୍ରଦୀପିକା / ୩ / ୧୦୭)

ଅର୍ଥାତ୍ ରୋଗରୁ ଉତ୍ପନ୍ନ ହୋଇଥିବା ଦୁଃଖ ରୂପ ଆମର ସେହିଥିରେ ନ ଥାଏ, ଏଭଳି ବ୍ରହ୍ମସ୍ଥାନକୁ ଯେଉଁ ମାର୍ଗରେ ଯିବାପାଇଁ ହୁଏ ଅର୍ଥାତ୍ ଯେଉଁ ମାର୍ଗ ଅନୁସରଣ କଲେ ବ୍ରହ୍ମଜ୍ଞାନ ପ୍ରାପ୍ତ ହୁଏ, ସେହି ସୁଖମୁଖୀ ମାର୍ଗକୁ ଆକାଦନ କରି କୁଣ୍ଡଳିନୀ (The Serpentine Power) ପରମେଶ୍ୱରୀ ଶୟନ କରିଥାନ୍ତି । ଯୋଗ ଶାସ୍ତ୍ରରେ ବର୍ଣ୍ଣିତା କୁଣ୍ଡଳିନୀ ଶକ୍ତି ହିଁ ଚଣ୍ଡାରେ ବର୍ଣ୍ଣିତା ଆଦ୍ୟାଶକ୍ତି । ଯୋଗ ଶାସ୍ତ୍ରରେ କୁଣ୍ଡଳିନୀ ଶକ୍ତିକୁ ଯୋଗମାୟା ବୋଲି କୁହାଯାଇଛି —

“ଧ୍ୟାୟେତ୍ କୁଣ୍ଡଳିନୀଂ ସୁସ୍ଥାଂ ଯୋଗମାୟାଂ ପ୍ରକୀର୍ତ୍ତାମ୍
ତାମିଷଦେବତାରୂପାଂ ସାର୍ବତ୍ରୀ ବକସ୍ମାନ୍ୱିତାମ୍ ।”
(ଯୋଗ ରତ୍ନାକର)

ମୂର୍ତ୍ତିରହସ୍ୟରେ ଦେବୀକୁ ମଧ୍ୟ ଯୋଗମାୟା ବା ଯୋଗେଶ୍ୱରୀ ଭାବରେ ବର୍ଣ୍ଣନା କରାଯାଇଛି—“ଆଖ୍ୟାତା ରତ୍ନ ଶୁମୁକ୍ତା ଦେବୀ ଯୋଗେଶ୍ୱରୀ ତି ତ ।” (ମୂ.ର / ୯) ନିତ୍ୟ ମଧ୍ୟ ଶୁଣୁରାଙ୍କର ଅନ୍ୟ ନାମ । ଏଣୁ ଯୋଗେଶ୍ୱରୀକୁ ଯୋଗନିତ୍ୟା କୁହାଯାଏ । ଚଣ୍ଡାରେ ମଧ୍ୟ ଯୋଗନିତ୍ୟା ଶବ୍ଦର ପ୍ରୟୋଗ କରାଯାଇଛି—“ମହାମାୟା ପ୍ରଭାବେଣ ସଂସାର

ହିତ କାରିଣୀ । ତନ୍ମାତ୍ର ବିସ୍ତୃତ କାର୍ଯ୍ୟୋ ଯୋଗନିତ୍ତା
 ଜଗତ୍ତେ ॥” (ଶ୍ରୀ ଶ୍ରୀ ଚଣ୍ଡା / ୧ / ୪୪) । ଏହି
 ଶକ୍ତି ବା ଯୋଗେଶ୍ଵରୀଙ୍କର ସପ୍ତନାମର ଦୃଷ୍ଟାନ୍ତ ଯୋଗଶାସ୍ତ୍ରରେ
 ପରିଦୃଷ୍ଟ ହୁଏ—

“ବୃତକାଳୀ କୃଷ୍ଣକିନୀ ଭୁଜଙ୍ଗୀ ଶକ୍ତିରାଶୁରୀ
 ବୃକ୍ଷକ୍ୟରୁକ୍ଷତୀ ଚୈତନ୍ଦ୍ର ଶଦୀଃ ପର୍ଯ୍ୟାୟ ବାଚକାଃ ।
 (୧ : ଯୋ : ପ୍ରଦୀପିକା)

ଅର୍ଥାତ୍ ବୃତକାଳୀ, କୃଷ୍ଣକିନୀ, ଭୁଜଙ୍ଗୀ, ଶକ୍ତି, ଈଶୁରୀ,
 ବୃକ୍ଷକୀ, ଅରୁକ୍ଷତୀ ଏହି ସପ୍ତନାମ ଯୋଗନାୟା ତଥା
 ଯୋଗେଶ୍ଵରୀଙ୍କର ।

ବୈଷ୍ଣବତତ୍ଵ—ବୈଷ୍ଣବତତ୍ଵରେ ବିଷ୍ଣୁ ହିଁ ପରମାତ୍ମା ।
 ଏହି ଚକ୍ରିକା ବା ଆଦ୍ୟାଶକ୍ତି ଦୁର୍ଗାଙ୍କର ବୈଷ୍ଣବୀ ହେଉଛନ୍ତି
 ମହାଲକ୍ଷ୍ମୀ ରାଜସୀ ଶକ୍ତି । ଏହି ଶକ୍ତି ପାଳନକାରି
 ଶକ୍ତି (Preservative energy) ଅଟନ୍ତି । ଏହି ହିଁ
 ବିଷ୍ଣୁଙ୍କର ମାୟାଶକ୍ତି ଭାବରେ ବିଦିତା । ଏଣୁ
 କୁହାଯାଇଛି—“ଇତିକୃତ୍ତା ମତି....ବିଷ୍ଣୁମାୟା ପ୍ରଭୁଷୁକ୍ତଃ
 (୫ / ୭) । ଯୁଦ୍ଧ ସମୟରେ ଏହି ଶକ୍ତି ହିଁ ବିଷ୍ଣୁଙ୍କର ଶକ୍ତି
 ଭାବରେ ପରିଚିତା—“ବୈଷ୍ଣବୀ ସମରେ.....ତମସୁରେଶ୍ଵରୀ ॥”
 (୮ / ୪୭) । ଏହି ହିଁ ବିଷ୍ଣୁର ବୀଜକୁ ପାଳନ କରି
 ଅନନ୍ତବୀର୍ଯ୍ୟା ଭାବରେ ବର୍ଣ୍ଣିତା—“ତୁ ବୈଷ୍ଣବୀ ଶକ୍ତିରନନ୍ତବୀର୍ଯ୍ୟା
 ବିଶ୍ଵସ୍ୟ ବୀଜଂ ପରମାର୍ଯ୍ୟ ମାୟା ॥” ବୈଷ୍ଣବମାନଙ୍କର
 ନିଷାମ ଭକ୍ତି ମାଧ୍ୟମରେ ମୁକ୍ତିଲାଭ ହିଁ ପରମକାମ୍ୟ, ସ୍ଵୟଂ
 ଭଗବତୀ ପରମେଶ୍ଵରୀ ହିଁ ମୁକ୍ତିର କାରଣ ବୋଲି କୁହାଯାଇଛି—
 “ସମ୍ମୋହିତଂ ଦେବୀ ସମସ୍ତମେତତ୍ ତୁ ବୈ ପ୍ରସନ୍ନା
 ଭୁବି-ମୁକ୍ତି-ହେତୁଃ (୧୧ / ୫) । ବିଷ୍ଣୁଙ୍କର ଗରୁଡ଼ ବାହାନ
 ଭଳି ବୈଷ୍ଣବୀ ମଧ୍ୟ ଗରୁଡ଼ ବାହନୀ ବୋଲି ମଧ୍ୟ ଚଣ୍ଡୀରେ
 ବର୍ଣ୍ଣିତ ଅଛି —“ତଥୈବ ବୈଷ୍ଣବୀଶକ୍ତିର୍ଗୁଡ଼ୋପରି ସଂସ୍ଥିତା
 ଶଙ୍ଖ-ଚକ୍ର-ଉଦା-ଶାଙ୍ଗ-ଶତ୍ରୁ-ଗଦାଧାରୁପାୟଯୌ । (୮ / ୧୮)
 ଏହିଭଳି ଶ୍ରୀ ଶ୍ରୀ ସପ୍ତଶତୀ ଚଣ୍ଡୀରେ ମଧ୍ୟ ବିଷ୍ଣୁତତ୍ଵର
 ନିଦର୍ଶନ ରହିଛି ।

ଶୈବତତ୍ଵ—ଶୈବତତ୍ଵାନୁସାରେ ଶିବ ହିଁ ପରମାତ୍ମା
 ଶିବଙ୍କର ଶକ୍ତି ଶିବା ଓ ବୃକ୍ଷର ବାହନ ଅଟେ । ଦେବୀ
 ମଧ୍ୟ ଶିବା ରୂପ ଧାରଣ କରି ବୃକ୍ଷର ଉପରେ ଆରୋହଣ
 ପୂର୍ବକ ଯୁଦ୍ଧ କରିଥିବାର ପ୍ରମାଣ ଚଣ୍ଡୀରୁ ମିଳେ । ଯଥା—
 “ମାହେଶ୍ଵରୀ ବୃକ୍ଷାରୁତା ତ୍ରିଶୁଳବରଧାରିଣୀ.....” (୮ / ୧୭)
 ଏହି ମାହେଶ୍ଵରୀଙ୍କର ଶକ୍ତି ମାହେଶ୍ଵରୀ ତ୍ରିଶୁଳ ଧାରଣ କରି
 ଗନ୍ଧବୀକକୁ ବିନାଶ କରିଥିବାର ମଧ୍ୟ ଉଲ୍ଲେଖ କରାଯାଇଛି—
 “ମାହେଶ୍ଵରୀ ତ୍ରିଶୁଳନ ଗନ୍ଧବୀତଂ ମହାସୁରୀ” । (୮ / ୪୯) ।

ଜଗନ୍ନାଥ ତତ୍ଵ—ଜଗନ୍ନାଥ ତତ୍ଵାନୁସାରେ ଜଗନ୍ନାଥ ହିଁ ପରଂବ୍ରହ୍ମ
 ସ୍ଵରୂପ । ଚଣ୍ଡୀରେ ମଧ୍ୟ ଚକ୍ରିକା ପରଂବ୍ରହ୍ମ ସ୍ଵରୂପିଣୀ ।
 ଚଣ୍ଡୀରେ ବିଷ୍ଣୁକୁ ଜଗନ୍ନାଥ ବୋଲି ପରିକଳ୍ପନା କରାଯାଇଛି ।
 ଯଥା—“ନିର୍ଗମ୍ୟ ଦର୍ଶନେ ତସ୍ମୈ ବ୍ରହ୍ମଣୋଅଦ୍ୟତ୍ତକନୁନଃ ।
 ଚରଣୌ ଚ ଜଗନ୍ନାଥସ୍ତୟା ମୁକ୍ତୋ ଜନାନ୍ ନଃ ॥” ଶ୍ରୀ ଶ୍ରୀ ଚଣ୍ଡୀରେ
 ଶ୍ରୀ ଜଗନ୍ନାଥ ହିଁ ସ୍ଵୟଂ ମୁକ୍ତ ଓ ମୁକ୍ତିଦାତା ମଧ୍ୟ ।

ଜ୍ୟୋତିଷତତ୍ଵ—ଶାନ୍ତ ସଂସ୍କୃତିର ଦଶମହାବିଦ୍ୟାକୁ ନେଇ
 ଶ୍ରୀ ଶ୍ରୀ ଚଣ୍ଡୀରେ ଜ୍ୟୋତିଷଶାସ୍ତ୍ର ସ୍ଵୀକୃତ ଦଶରାତ୍ରିର ବିରାଜନ
 କରାଯାଇଛି । ବୈଶାଖ ଶୁକ୍ଳ ତୃତୀୟା ବା ଅକ୍ଷୟତୃତୀୟା
 ହେଉଛି ଦାରୁଣ ରାତ୍ରି । ଜ୍ୟେଷ୍ଠ ଶୁକ୍ଳ ଦଶମୀ ହେଉଛି
 ବିଦ୍ୟରାତ୍ରି । ଜନ୍ମାଷ୍ଟମୀ ବ୍ରତ ବା ଭାଦ୍ର କୃଷ୍ଣାଷ୍ଟମୀ ହିଁ
 ମୋହରାତ୍ରି । ଆଶ୍ଵିନ ଶୁକ୍ଳ ଅଷ୍ଟମୀ ହେଉଛି ମହାରାତ୍ରି ।
 କାର୍ତ୍ତିକ କୃଷ୍ଣ ଚତୁର୍ଦ୍ଦଶୀ ବା ଶ୍ୟାମାପୂଜା କାଳରାତ୍ରି ।
 ପୌଷ କୃଷ୍ଣାଷ୍ଟମୀ ହେଉଛି ଘୋର ରାତ୍ରି, ମାଘକୃଷ୍ଣ ଚତୁର୍ଦ୍ଦଶୀ
 ବୀର ରାତ୍ରି, ମାଘ ଶୁକ୍ଳ ଚତୁର୍ଥୀ-ଗଣପତି ରାତ୍ରି । ଚୈତ୍ର
 କୃଷ୍ଣ ଏକାଦଶୀ-ଅବଳା ରାତ୍ରି ଓ ପଶା ସଂକ୍ରାନ୍ତି ବା ମହାବିଷୁବ
 ସଂକ୍ରାନ୍ତିକୁ ସିଦ୍ଧରାତ୍ରି ବୋଲି କୁହାଯାଏ । ଏହି ଦଶରାତ୍ରି ମଧ୍ୟରୁ
 ଶ୍ରୀ ଶ୍ରୀ ଚଣ୍ଡୀରେ ଉଦ୍ଧୃତ ଯଥାନ୍ୟ ସ୍ଵୀକୃତ ହୋଇଛି । ଏହି
 ତ୍ରିକାଳ ରାତ୍ରିରେ ଦେବୀଙ୍କୁ ଆରାଧନା କଲେ ସିଦ୍ଧିଲାଭ ହୁଏ ।
 କାଳରାତ୍ରି, ମହାରାତ୍ରି ଓ ମୋହରାତ୍ରି ଯଥାକ୍ରମେ
 ଯମସ୍ଵରୂପା, ପ୍ରଳୟକାରିଣୀ, ଅଜ୍ଞାନନାଶ କାରିଣୀ ରୂପ ଧାରଣ
 କରନ୍ତି । ଏଣୁ କୁହାଯାଇଛି—“କାଳରାତ୍ରିମହାରାତ୍ରି—
 ମୋହରାତ୍ରିଷ୍ଠ ଦାରୁଣା । ତୁ ଶ୍ରୀ ସ୍ତମାଶୁରୀ ତୁ ହୀଷ୍ଠ-
 ବୃକ୍ଷିବୌଧଲକ୍ଷଣା,” (୧/୭୯) ଉଗୋଳ ବିଜ୍ଞାନ ବର୍ଣ୍ଣନା
 ମଧ୍ୟ ଶ୍ରୀ ଚଣ୍ଡୀରେ ରହିଛି—ଚତୁର୍ଦ୍ଦଶ ବ୍ରହ୍ମାଣ୍ଡ ଓ ସପ୍ତ ସମୁଦ୍ର
 ଉତ୍ପାଦି ଶବ୍ଦର ତଥା ପ୍ରତି ଶବ୍ଦାଦିର ପ୍ରମାଣ ବା ବୈଜ୍ଞାନିକ
 ତଥ୍ୟ ରହିଛି—“ଅମାତ୍ୟତାତି ମହତା ପ୍ରତିଶବ୍ଦୋ ମହାନୁତ ।”
 (୨/୩୩) । ଜ୍ୟୋତିଷ ଶାସ୍ତ୍ରରେ ବ୍ରହ୍ମପୀଠାଶାନ୍ତି
 ଜନିତ ରତ୍ନନିଦାନ ସମନ୍ଵୟ ଭକ୍ତି ମଧ୍ୟ ଶ୍ରୀ ଶ୍ରୀ ଚଣ୍ଡୀରେ
 ସ୍ଥାନ ପାଇଛି ।

ଦେବୀ ରତ୍ନ ମଣ୍ଡିତ ବକୟ ଓ କୃଷ୍ଣଜ-ହାରାଦିରେ
 ବିଶ୍ଳେଷିତ ହୋଇ କାମିନୀ ବେଶରେ ଅସୁରମାନଙ୍କୁ ନିପାତ
 କରିବା ପାଇଁ ଯାତ୍ରା କରିଥିଲେ ବୋଲି ମଧ୍ୟ ଚଣ୍ଡୀରେ
 ଉଲ୍ଲେଖ ଅଛି । ଦଙ୍ଗଳା ଅନୁବାଦ ଚଣ୍ଡୀରେ ଦୃଷ୍ଟାନ୍ତ ରହିଛି—
 “ସକ୍ରିତା ହେରେନ୍ ଦେବୀ ରତ୍ନନେର ବାଂରରେ ।
 ଶୋଭା ପେଲ ଶ୍ରେଷ୍ଠ ମୁକ୍ତା ତା’ର ଦିବ୍ୟହାରେ ।
 କଣ୍ଠେ ଶୋଭେ ରତ୍ନମୀଳ ମହାନୀଳ ମନି
 ପଦ୍ମରାଗ ଆଦି ଯତ ରତ୍ନେରୁ ଲବନି ॥”

ଶ୍ରୀ ଶ୍ରୀ ଚଣ୍ଡୀରେ ମଧ୍ୟ—
 “ହିମବାନ୍ ବାହନଂ ସି-ହରତ୍ଵାଦି ବିଦିଧାନି ତ ।
 ‘ଓ’ ଶେଷକ୍ଷ ସର୍ବନାଗେଶୋ ମହାମଣି ବିଭୂଷିତମ୍” (୨/୨୯-୩୦)

ଶ୍ରୀ ଶ୍ରୀ ଚଣ୍ଡୀରେ ମଧ୍ୟ ନବରତ୍ନ ବର୍ଣ୍ଣନା ରହିଛି । ମୁକ୍ତା,
 ମାଣିକ୍ୟ, କୈତୂର୍ଯ୍ୟ, ଗୋମେଦ, ହୀରକ, ବିଦୁମ, ପଦ୍ମରାଗ,
 ମରକତ ଓ ନୀଳକାନ୍ତ ଉତ୍ପାଦି ନବରତ୍ନ ଧାରଣ କଲେ
 ଶତ୍ରୁ କୌଣସି କ୍ଷତି କରିପାରେ ନାହିଁ । ଏହା ଚିନ୍ତାକରି ଦେବୀ
 ମଧ୍ୟ ନବରତ୍ନ ବିଭୂଷିତା ହୋଇ ଅଙ୍ଗୁଳିଗୁଡ଼ିକରେ ରତ୍ନଯୁକ୍ତ
 ମୁଦି ଧାରଣ କରିଥିବାର ପ୍ରମାଣ ରହିଛି—

“ଅଙ୍ଗୁରୀୟକ ରତ୍ନାନି ସମସ୍ତାସ୍ତ୍ରକୀଷ୍ଠ ତ ।
 (/ ୨୭) । ଶିରିରାଜ ହିମାକୟକୁ ରତ୍ନରଞ୍ଜାର ବୋଲି
 କୁହାଯାଏ । ସମସ୍ତ ରତ୍ନ ମଧ୍ୟରେ ଗୋମେଦ ରତ୍ନ ବହୁଗୁଣ

ପ୍ରଦାନ କରେ । ହିମାଳୟ ଓ ସାଗରରେ ଉନ୍ନତଶିଖର
 ଉଡ଼ି ବହୁଳ ପରିମାଣରେ ରହିଛି ବୋଲି ପ୍ରାଚୀନ ଉଡ଼ିବିତ୍
 ମାନେ ମତ ଦେଇଛନ୍ତି—“ହିମାଳୟେ ସିନ୍ଧୌ ଚ ଗୋମେଦ
 ରତ୍ନଂ ସମବନ୍ ।” ଯେତେବେଳେ ଦେବୀ ଯୁଦ୍ଧଯାତ୍ରା କରିଛନ୍ତି,
 ସେତେବେଳେ ହିମାଳୟ ଦେବୀଙ୍କୁ ନାନାପ୍ରକାର ଉଡ଼ିଦାନ
 କରିଥିବାର ପ୍ରମାଣ ରହିଛି—“ହିମବୀନ୍ ବାହନଂ ସିଂହଂ ଉଡ଼ାନି
 ବିବିଧାନି ଚ । (୨/୨୯)

ମୂର୍ତ୍ତିତତ୍ତ୍ୱ—ହିନ୍ଦୁଧର୍ମରେ ପିତୃଳା ପୂଜାର ପ୍ରଚଳନ
 ରହିଛି । ମୂର୍ତ୍ତି(ପିତୃଳା) ତଦ୍ୱାନୁଯାୟୀ ପୂଜା ବିଧିଧର :
 ମାନସିକ ଓ ଔପଚାରିକ । ମନରେ ମୂର୍ତ୍ତିକୁ ଧ୍ୟାନକରି ମାନସିକ
 ପୂଜା କରାଯାଏ । ଔପଚାରିକ ପୂଜା ମଧ୍ୟ ବିଧିଧର ପ୍ରକାରର
 ରହିଛି । ଯଥା—ତିନିରାପଚାର, ପଞ୍ଚରାପଚାର, ସପ୍ତରାପଚାର,
 ଷୋଡ଼ଶୋପଚାର ଇତ୍ୟାଦି ମାଧ୍ୟମରେ ଔପଚାରିକ ପୂଜା
 କରାଯାଏ । ଦେବୀଙ୍କୁ ଗନ୍ଧ, ପୁଷ୍ପ, ଧୂପ, ଦୀପାଦି ଷୋଡ଼ଶ
 ରାପଚାରରେ ପୂଜା କରିବାର ବିଧି ଉଚ୍ଚିତ ଅଛି—
 “ପଶୁପୁଷ୍ପାଦ୍ୟର୍ଥ ପୈଶର୍ ପ୍ରଦାନେକିଞ୍ଚରେଣ ଯଃ” (୧୨/୨୦-୨୧)
 ବ୍ରହ୍ମୋଦଶ ଅଧ୍ୟାୟରେ ଚାକା ସୁରଥ ଓ ସମାର୍ଥ ଉଭୟେ
 ଏକ ନଦୀକୂଳରେ ଦୁର୍ଗାଦେବୀଙ୍କର ମୂର୍ତ୍ତ୍ୟୁମୂର୍ତ୍ତି ତିଆରିକରି
 ପୂଷ୍ପାଦି ଦ୍ୱାରା ପୂଜା କରିଥିବାର ନିଦର୍ଶନ ଶ୍ରୀ ଚଣ୍ଡୀ ଗ୍ରନ୍ଥରେ
 ପରିଦୃଷ୍ଟ ହୁଏ—“ତୌ ଚର୍ଚ୍ଚନ୍ ମୂର୍ତ୍ତିନେ ଦେବ୍ୟାଃ.....ତନ୍ମନସ୍ୟୌ
 ସମାହିତୌ ।” (୧୩/୧୧) ଉକ୍ତ ଦେବୀପୂଜାର ବିଧାନ
 ଶରତ୍ଵଳାକରେ କରାଗଲେ ମହାପୂଜା ବୋଲି ମନେ କରାଯାଏ ।
 ଏଣୁ କୁହାଯାଇଛି—

“ଶରତ୍ଵଳାକେ ମହାପୂଜା କ୍ରିୟତେ ଯା ଚ ବାସିକା ।
 ତସ୍ୟାଂ ମନେତନୁହାମ୍ୟଂ ଶୁଭଂ ଉଚ୍ଚିସମନୁଚିତଃ ।” (୧୨/୧୨)

ଏହି ଶାକ୍ତ ସଂସ୍କୃତିର ମୂଳପିଣ୍ଡ ଶକ୍ତିଗ୍ରନ୍ଥ ସପ୍ତଶତ
 ଜଗତକୁ ବିଦ୍ୟା, ଜ୍ଞାନ, ବିଜ୍ଞାନ ସମନ୍ୱୟ ତତ୍ତ୍ୱଜ୍ଞାନ ପ୍ରଦାନ
 କରିଥାଏ । ଶକ୍ତି ବିଭିନ୍ନା ହୋଇଥିଲେ ମଧ୍ୟ ପଢ଼ିଲା । ଶକ୍ତି
 ଏକ ହୋଇଥିଲେ ମଧ୍ୟ ଗୁଣାଶ୍ରୟରେ ଓ କର୍ମାଶ୍ରୟରେ ବିଶ୍ୱର
 ଶ୍ରେୟ ନିମିତ୍ତ ସେ ବହୁଧା ମୂର୍ତ୍ତିରେ ପରିଣତ ହୁଅନ୍ତି । ତେଣୁ
 କୁହାଯାଇଛି—

“କଳାକାଷ୍ଠାଦି ରୂପେଣ ପରିଣାମ ପ୍ରଦାୟନୀ ।
 ବିଶ୍ୱ ସେଷାପରଣୌ ଶକ୍ତେ ନାରାୟଣୀ ନମୋସ୍ତୁତେ ।” (୧୧/୯)

ସେହି ଶକ୍ତି ହିଁ ଗୌରୀ, ସୁଖା, ସିଦ୍ଧି, ଲକ୍ଷ୍ମୀ, କୃଷ୍ଣା,
 ରୌଦ୍ରୀ, ବିଷ୍ଣୁମାୟା, ବୁଦ୍ଧି, ନିଦ୍ରା, କ୍ଷୁଧା, ଛାୟା, ତୃଷ୍ଣା, ଶାନ୍ତି,
 କାଚି, ଗନ୍ଧା, ଶାନ୍ତି, ଶ୍ରଦ୍ଧା, କାନ୍ତି, ବୁଦ୍ଧି, ସୁଚି, ଦୟା,
 ବୁଦ୍ଧି, ମାତା, ଭ୍ରାନ୍ତି, ବ୍ୟାଗ୍ରୀ ସ୍ୱରୂପାଦି ଅଟନ୍ତି । ଏହି
 ମଙ୍ଗଳଦାୟିନୀ ପରମେଶ୍ୱରୀ ଏହି ଶୁଭ ମୁହୂର୍ତ୍ତରେ ଆତ୍ମମାନକୁ
 ଶକ୍ତି ପ୍ରଦାନ ପୂର୍ବକ ଆତ୍ମମାନଙ୍କର ତଥା ସଂସାରର ସମସ୍ତଙ୍କର
 ମଙ୍ଗଳବିଧାନ କରନ୍ତୁ ଏବଂ ଦେଶର ସମସ୍ତ ବିପଦ ବିନାଶ
 କରି ଶାନ୍ତି ପ୍ରଦାନ କରନ୍ତୁ, ଏହାହିଁ ପ୍ରାର୍ଥନା ।

ଦାଶରଥୀ ହାଇସ୍କୁଲ,
 ଗ୍ରା:/ପୋ:—ଓକସିଂହ
 ଜି:—ପୁରୀ

ଦୁର୍ଗାପୂଜାରେ
 ଚାନ୍ଦିନୀଚୌକରେ
 ନିର୍ମିତ ହୋଇଥିବା ତୋରଣ

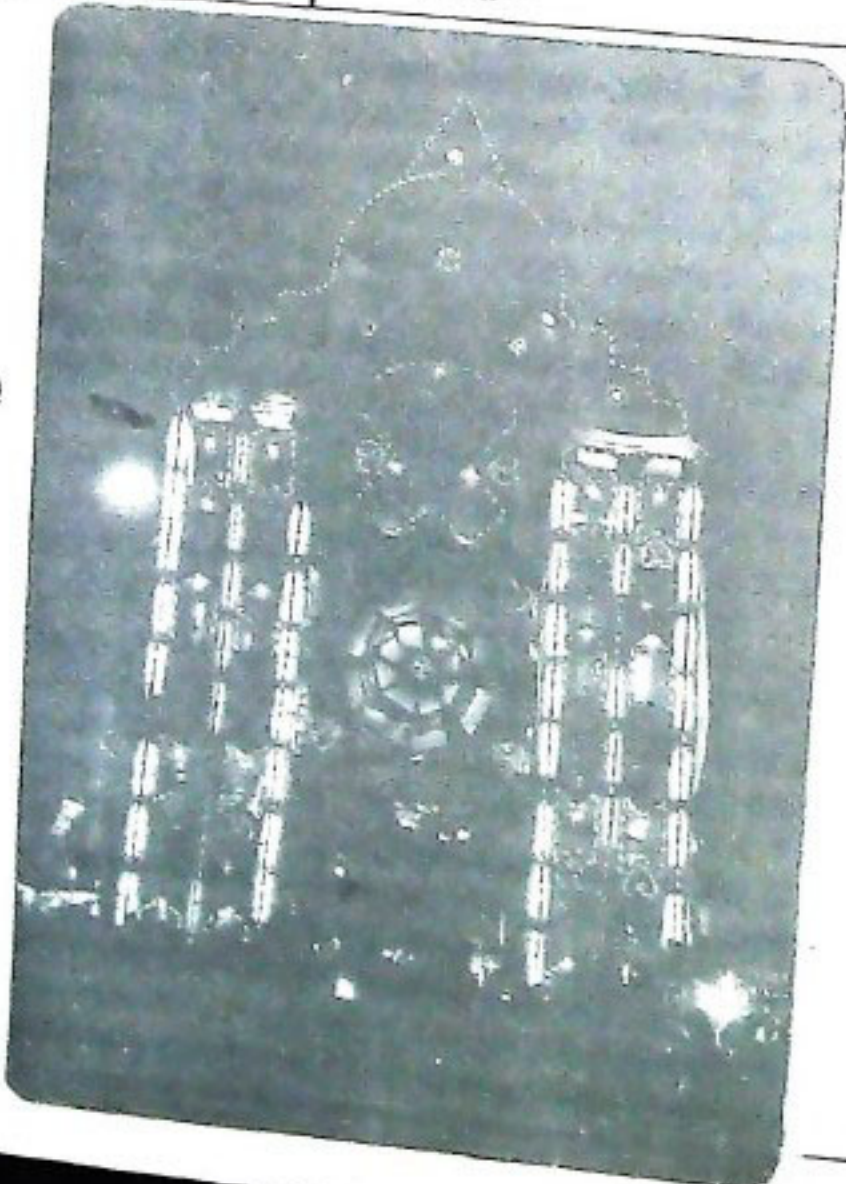

ଆମ ଜୀବଜଗତରେ ଶାମୁକା

ଶ୍ରୀ ପ୍ରଫୁଲ୍ଲ କୁମାର ମହାନ୍ତି

କି ବିଚିତ୍ର ଆମର ଏ ପୃଥିବୀ ! ବି ଅତୁଳ୍ୟ ଏହାର ରୂପ ବିନ୍ୟାସ ! ଏ ବିଚିତ୍ର କେବଳ ନଦୀ, ଝରଣା, ବନ, ଉଦ୍ୟାନ, ପାହାଡ଼, ପର୍ବତ ଆଦି ପ୍ରାକୃତିକ ପରିବେଶ ଓ ତତ୍ ମଧ୍ୟସ୍ଥ ବିଭିନ୍ନ ପ୍ରାଣୀମାନଙ୍କ ଯୋଗୁଁ ହିଁ ସମ୍ବନ୍ଧର ହୋଇପାରିଛି । ପ୍ରାଣୀମାନେହିଁ ପ୍ରାକୃତିକ ସୌନ୍ଦର୍ଯ୍ୟ ବୃଦ୍ଧିର ମୌଳିକ ଅଂଗ । ଆଉ ଏ ପ୍ରାଣୀଜଗତ ମଧ୍ୟରୁ କେଉଁ ଜାତି ପ୍ରାଣୀ ଦେହରେ କଣ ଅଛି, କେଉଁ ଜାତିରେ ବିଷାକ୍ତ ଉତ୍ତୁ ପଥବା ଆଉ କେଉଁ ଜାତିରେ ଜାତି, ଲେମ୍ବୁ, ପର ଉତ୍ୟାଦି ରହିଛି । କିଏ ପୁଣି ମୁଗ ଆକାଶରେ ଉଡ଼ିପାରୁଛି ତ, କିଏ କରରେ ସର୍ବଦା ସତରଣ କରୁଛି ବା ଆଉ କିଏ ଜଳ ଓ ସ୍ଥଳ ଉଭୟ ସ୍ଥାନରେ ସମୟ ବା ଜୀବନ କଟାଉଛି । ବିଭିନ୍ନ ପର୍ବ (Phylum) ପ୍ରାଣୀ ମଧ୍ୟରୁ ଶାମୁକା ବା ଶମ୍ଭୁକ ଜାତି (Molluscs) ପ୍ରାଣୀମାନଙ୍କର ବିଶେଷତ୍ୱ ହେଉଛି ତୃତୀୟ ଆବରଣ ତଥା ସମୁଦ୍ର, ପୋଖରୀ ଓ ସ୍ଥଳ ଉତ୍ୟାଦିରେ ଏମାନଙ୍କର ସମାରୋହ । ସଂଖ୍ୟା ଦୃଷ୍ଟିକୋଣରୁ ଏହି ପର୍ବର ସ୍ଥାନ ଜୀବଜଗତରେ ଦ୍ୱିତୀୟ (ମେଣା, ବିଛା ଓ ଝିଞ୍ଜିଆ ଆଦି ସହିତ ପ୍ରଥମ) । ୧୭ଶ ଶତାବ୍ଦୀରେ ଗ୍ରୀକ୍ ଦାର୍ଶନିକ ଆରିଷ୍ଟୋଟଲ୍ ବିଭିନ୍ନ ପ୍ରକାର ଶମ୍ଭୁକଜାତୀୟ ପ୍ରାଣୀମାନଙ୍କୁ

ପ୍ରଥମେ ବର୍ଣ୍ଣନା କରିଥିଲେ । ପୁରାତନ କାଳ କାହିଁକି ଅଦ୍ୟାବଧି ବିବାହକୁତାରୁ ଆରମ୍ଭକରି ଖାଦ୍ୟପର୍ଯ୍ୟନ୍ତ ଏହାର ବ୍ୟବହାର ଅତ୍ୟନ୍ତ ଗୁରୁତ୍ୱପୂର୍ଣ୍ଣ ।

ପ୍ରାଗୈତିହାସିକ ଯୁଗରୁ ମନୁଷ୍ୟ ଖାଦ୍ୟ ଦୃଷ୍ଟିକୋଣରୁ ଶାମୁକା ବା ଶେଣା ଜାତୀୟ ଜୀବମାନଙ୍କର ଉପାଦେୟତା ହୃଦୟଗ୍ରାସ କରିପାରିଛି । ଆଜି ବି ବିଭିନ୍ନ ଜାତିର ମଧୁରଜଳ ତଥା ସାମୁଦ୍ରିକ ଶେଣା ଶାମୁକାକୁ ମନୁଷ୍ୟ ଖାଦ୍ୟସ୍ୱରୂପ ବ୍ୟବହାର କରୁଛି । ଜାପାନ ଏଭଳି ଜୀବକୁ ଖାଦ୍ୟରୂପେ ଗ୍ରହଣ କରିବାରେ ପୃଥିବୀରେ ପ୍ରଥମ ଓ ଜାପାନୀମାନଙ୍କର ଏଗୁଡ଼ିକ ପ୍ରଧାନ ଖାଦ୍ୟ । ଏତଦ୍ୱ୍ୟତୀତ କାନାଡ଼ା, ଚୀନ୍, ଓ ଭଟ୍‌ଲ୍ୟାରେ ଅକ୍ଟୋପସ୍ (Octopus) ଉଚ୍ଚ ଜୀବକୁ ମଧ୍ୟ ଖାଇଥାଆନ୍ତି । କାନାଡ଼ା ଓ ଆଷ୍ଟ୍ରେଲିଆରେ ବାସ କରୁଥିବା ଲେହିତ ଗାଈଜାତୀୟମାନେ ଏହି ଅକ୍ଟୋପସ୍‌କୁ ବହୁ ଉପଦେଶ ବ୍ୟବହାର କରିଥାଆନ୍ତି । ସେପିଆ (Sepia), ଲୋଲିଗୋ (Loligo) ଆଦି ଅକ୍ଟୋପସ୍ ପରିବାରର କେତେକ ସମ୍ଭୁକ ଯୁଗୋପର ମାର୍କେଟରେ ଶୁଖିଲରେ ବିକ୍ରୟ କରାଯାଏ । ପ୍ରଶାନ୍ତ ମହାସାଗରୀୟ ଦ୍ୱୀପପୁଞ୍ଜର ଅଧିବାସୀ ନାଉଟିଲସ୍ (Nautilus) ନାମକ ଚକ୍ଚକ୍ କରୁଥିବା ଶମ୍ଭୁକଗୁଡ଼ିକୁ ଉପହାରଭଳି ଆଗ୍ରହରେ ଖାଇଥାଆନ୍ତି । ଆମେରିକା ବର୍ଷକୁ ହାରାହାରି ୧୫ଲକ୍ଷ ଡଲରର ବିଭିନ୍ନ ପ୍ରକାର ଶାମୁକା କିଣିଥାଏ । ଭୋମ୍ବର ଅଧିବାସୀମାନେ ଏମାନଙ୍କୁ ଗୁଣକରି ଉପାଦାନ ବୃଦ୍ଧି କରିବାରେ ସଂପୂର୍ଣ୍ଣ ରାବରେ ବୃତ୍ତ ପଦକ୍ଷେପ ନେଇଛନ୍ତି । ଆମଦେଶର ଦକ୍ଷିଣଭାରତୀୟ (South Indian) ମାନଙ୍କର ଶେଣା ମଧ୍ୟ ଏକ ପ୍ରଧାନ ଖାଦ୍ୟ ।

ଉପରୋକ୍ତ ଆଲୋଚନାରୁ ସ୍ପଷ୍ଟ ଅନୁମେୟ ପୃଥିବୀରେ ଶେଣାର ଉତ୍ପତ୍ତି କଣ । ବର୍ତ୍ତମାନ ଦେଖାଯାଉ ଓଡ଼ିଶାରେ ଏହାର ସ୍ଥାନ କେଉଁଠି ? ପୂର୍ବକାଳରେ ତଳା ପଇସା ବା ମୁଦ୍ରା ଉତ୍ୟାଦିର ପ୍ରଚଳନ ନଥିବା ସମୟରେ କଉଡ଼ି (Cowree) ବିନିମୟରେ ତିନିଶ ଆଦି କିଣାବିକା କରାଯାଉଥିଲା । ବର୍ତ୍ତମାନ ଅବଶ୍ୟ ଏହାର ପ୍ରଚଳନ ନାହିଁ । ସୁତରାଂପୁରୁପ ବିବାହ, ବ୍ରତ ଆଦି ପବିତ୍ର ଉତ୍ସବଗୁଡ଼ିକରେ ଏହାର ବ୍ୟବହାର ନିଶ୍ଚିତ । ଏପରିକି ଓଡ଼ିଶାରେ ବିଭିନ୍ନ ସ୍ଥାନରେ ମାର୍ଗଶୀର ମାସ ଗୁରୁବାରରେ ହେଉଥିବା ଲକ୍ଷ୍ମୀପୂଜାରେ କଉଡ଼ିକୁ ପୂଜା କରାଯାଉଥାଏ । କେବଳ ଗୃହମାନଙ୍କରେ କାହିଁକି ଦେବାବୟ, ମନ୍ଦିର ଉତ୍ୟାଦିରେ ଏହାର ସ୍ଥାନ ବହୁ ଉଚ୍ଚରେ ।

ବର୍ତ୍ତମାନ ଏହାର ଆଜିକାରିକ ବ୍ୟବହାର କଥା ଆଲୋଚନା କରାଯାଉ । ବଡ଼ବଡ଼ ଶେଣା ବା ଶାମୁକାର ଖୋଳକୁ କେତେକ ଅଧିବାସୀ ଖାଦ୍ୟପେୟ ପାତ୍ରରୂପେ ବ୍ୟବହାର କରିଥାନ୍ତି । ଅନ୍ୟକେତେକ ଶାମୁକାର ଖୋଳଗୁଡ଼ିକୁ ଅତି ସୁନ୍ଦରସୁନ୍ଦର ବୋତାମ, ଛୁରାବେଢ଼ ଓ ଆଳଫାରିକ କାରୁକାର୍ଯ୍ୟ ଉତ୍ୟାଦି କରିବାରେ ବ୍ୟବହାର କରାଯାଉଥାଏ । ଅନେକଗୁଡ଼ିଏ ଶାମୁକା ବିଭିନ୍ନ ବର୍ଣ୍ଣର ହୋଇଥିବାରୁ ଲୋକମାନେ ତାକୁ ସର ସଜାଇବାପାଇଁ ପ୍ରୟୋଗନ କରିଥାନ୍ତି । ଅତି ଆଶ୍ଚର୍ଯ୍ୟର କଥା ଶୁଭ୍ ମୂଲ୍ୟବାର ବସ୍ତୁ "ମୁଗ୍ଗା" (Pearl) ଏହି ଶାମୁକା ନିଜେ

ପ୍ରସ୍ତୁତ କରିଥାଏ । ଅବଶ୍ୟ ସବୁ ଶାମୁକା କରିପାରନ୍ତି ନାହିଁ, ତେଣୁ ଯେଉଁ ଶାମୁକା ମୁତ୍ତା ପ୍ରସ୍ତୁତ କରନ୍ତି ସେମାନେ ମୁତ୍ତା-ଶାମୁକା (Pearl Oyster) ପରିବାରର ଅନ୍ତର୍ଭୁକ୍ତ । ଯେତେବେଳେ ଶାମୁକାର ଦେହ ଗିରରକୁ କୌଣସି ବାହ୍ୟଦ୍ରବ୍ୟ ବା କଣିକା ପଶିଯାଆନ୍ତି, ସେତେବେଳେ ସେହି ବାହ୍ୟ ଦ୍ରବ୍ୟ ଗୁରୁପତେ ଖରସ୍ତର ହୋଇ ଏକରସ (Fluid) କ୍ଷରଣହେବା ଆରମ୍ଭ ହୋଇଥାଏ । ଅନେକ ବର୍ଷପରେ ଏହି ଖରସ୍ତକି ତଦ୍‌କଳକରି ମୁତ୍ତାରେ ପରିଣତ ହୋଇଥାଏ । ଜାପାନଦେଶ ଏହି ମୁତ୍ତା ଉତ୍ପାଦନରେ ପ୍ରଥିବୀରେ ପ୍ରଥମ । ବର୍ତ୍ତମାନ ଏ ଦେଶର ଲୋକମାନେ କୃତ୍ରିମ ମୁତ୍ତା ଉତ୍ପାଦନକରି ପ୍ରଚୁର ଅର୍ଥ ଉପାର୍ଜନ କରୁଛନ୍ତି । କୃତ୍ରିମ ମୁତ୍ତା ପ୍ରସ୍ତୁତ କରିବାରେ ଜାପାନର ମିକିମୋଟୋଙ୍କର ଅବଦାନ ଯଥେଷ୍ଟ । ଅତୀତରେ ରାଜା ମହାରାଜା ତଥା ମହିର ଇତ୍ୟାଦିରେ ମୁତ୍ତାର ବ୍ୟବହାର ଯେତିକି ପରିମାଣରେ ଥିଲା, ବର୍ତ୍ତମାନ ଗୃହିତା କେଉଁ ପରିମାଣରେ ଉଣାମାହିଁ ।

ସେପିଆ କେତେକ ଶମ୍ଭୁକ ଦେହଗିତରେ କାଳିଗ୍ରନ୍ଥି (Ink gland) ନାମକ ଏକ ଗ୍ରନ୍ଥି ଥାଏ । ଏହିଗ୍ରନ୍ଥି ଖୁବ୍ କଳାକଳା ଏକ ରସରେ ପୂର୍ଣ୍ଣ ଓ ଜୀବଗୁଡ଼ିକ ବିପଦ ସମୟରେ ପାଣିଜିତରେ ଏହି ରସକୁ କ୍ଷରଣକରି ଶତ୍ରୁ ମୁଖରୁ ନିଜକୁ ରକ୍ଷାକରିବାରେ ଏହାକୁ ପ୍ରୟୋଗ କରିଥାଆନ୍ତି । ଏହି ରସ ବିଗିର ଚିତ୍ରକର (Artist) ର-ଗ ରାବରେ ବ୍ୟବହାର କରିଥାଆନ୍ତି । ମ୍ୟୁରେକ୍ସ (Murex) ଓ ନ୍ୟୁସେଲ (Nucella) ନାମକ ଶମ୍ଭୁକ ଏକପ୍ରକାର ର-ଗ ବିହୀନ ରସ କ୍ଷରଣ କରିଥାଆନ୍ତି । ଏହିରସ ବାୟୁ ସଂସ୍ପର୍ଶରେ ଆସିବାମାତ୍ରେ ଗୁରୁବର୍ଣ୍ଣ ଧାରଣକରେ । ଏହା ମଧ୍ୟ ଛବି କରିବାରେ ଯୁକ୍ତିଥାଏ ।

କେବଳ ଏତିକିନୁହେଁ ଔଷଧରୂପେ ଏହାର ମୂଲ୍ୟ ମଧ୍ୟ ଉପଲବ୍ଧ୍ୟ କରାଯାଇଛି । ସମୁଦ୍ରକୂଳରେ ଦେଖାଯାଉଥିବା ଜ୍ୱରରୁକ୍ତି ବିନିଷ୍ପତ୍ତିକ ହେଉଛି ସେପିଆର ଶୋକ । ଏହାକୁ ମଧ୍ୟ “ସମୁଦ୍ରକୂଳ” ବା “ସମୁଦ୍ରପେଶ” କୁହାଯାଏ । ଏଗୁଡ଼ିକ ଭାରତୀୟ ସମୁଦ୍ରକୂଳମାନଙ୍କରୁ ମୌସୁମୀବାୟୁ ପ୍ରବାହ ସମୟରେ ସଂଗ୍ରହ କରାଯାଇଥାଏ । ଔଷଧ ପ୍ରସ୍ତୁତି, ପିଞ୍ଜରାରେ

ଥିବା ପକ୍ଷୀମାନଙ୍କର ଖାଦ୍ୟ ଓ କୃଷିସାର (Agricultural manure) ଆକାରରେ ଏଗୁଡ଼ିକ ଲାଭିଥାଏ । ଏପରିକି ଏବେକି ଅନେକଲୋକ ସମୁଦ୍ରକୂଳରୁ ଏ ସମୁଦ୍ର କିରକୁ ସଂଗ୍ରହକରି ବିଭିନ୍ନ କ୍ଷତ ସ୍ଥାନଗୁଡ଼ିକରେ ଲଗାଇବାପାଇଁ ସଂରକ୍ଷଣ କରିଥାନ୍ତି । ଆଶ୍ଚର୍ଯ୍ୟର କଥା ଆଗକାଳରେ ଆଜିକାଲିପରି କରୁଣୀ, ଛୁଣୀ ଓ ଛୁର ଆଦି ହାତୀର ନଥିଲା । ଛୁଆ କନୁହେବା ସମୟରେ ନାହିଁ କାଟିବା ନିମନ୍ତେ ମଧୁରଜନରେ ଦେଖାଯାଉଥିବା ଶାମୁକା (Unio) ଲଗୁଥିଲା । ଏବେକି ଏହାର ବ୍ୟବହାର ଗାଁ ଗହଳିରେ ରହିଛି । ଆଉ କନୁପରେ ଛୁଆକୁ କ୍ଷୀର ଖୁଆଇବା ପାଇଁ ଗୁମଟ (Spoon) ପରିବର୍ତ୍ତେ କେତେକ ଶାମୁକାର ଖୋକକୁ ଜାମରେ ଲଗାଉଥିଲେ । ବଡ଼ବଡ଼ ଶାମୁକାର ଖୋକ ପୂର୍ବରାଗତୀୟ ହାତପୁଞ୍ଜର ଅଧିକାସାମାନ୍ୟରେ ଛୋଟ ଶିଶୁମାନଙ୍କ ପାଇଁ ଦୋଳି (Cradle) କରିଥାଆନ୍ତି ।

ଯାହାହେଉନା କାହିଁକି, ଶାମୁକା-ମାନଙ୍କର ସଂଖ୍ୟା ଏତେ ଅଧିକ ଯେ ଏହାକୁ ଆବାଜବୁଦ୍ଧବନିତା ସମସ୍ତେ ଦେଖିଥିବେ ନିଶ୍ଚିତ । ଆଉ ଅକ୍ଟୋପସ୍ ସମକ୍ଷରେ ବିସଦକ୍ଷୀ, ଗପ ବା କବିତା କହିଲେ ନସରେ । ଅଧିକାଂଶ ଲୋକମାନଙ୍କର ମନମଧ୍ୟରେ ଏକ ଉତ୍ସାହର ଜୀବ ହିସାବରେ ଅକ୍ଟୋପସ୍ ପ୍ରାୟ ସ୍ଥାନ ପାଇଥିବ । ହେଲେ ବି ମାନବ ସମାଜ ପ୍ରତି ଏମାନଙ୍କର ଅବଦାନ ଯଥେଷ୍ଟ । ଶିଶୁର କନୁଠାରୁ ଆରମ୍ଭକରି ଖାଦ୍ୟ ଓ ଔଷଧ ପର୍ଯ୍ୟନ୍ତ ପ୍ରତ୍ୟେକ ସ୍ତରରେ ଏହାର ଭୂମିକା ବାସ୍ତବରେ ସ୍ପଷ୍ଟ । ପ୍ରାଣୀଜଗତରେ ଏପରି ଉପକାର ଅନ୍ୟ କେଉଁ ଜାତିର ପ୍ରାଣୀଙ୍କଠାରୁ ମିଳିନଥାଏ । ଅତୀତ ଓ ବର୍ତ୍ତମାନକୁ ବିରୁଦ୍ଧକଲେ ଏପ୍ରାଣୀର ତୁଳନା କଲ୍‌କାର ବାହାରେ । ଏମାନଙ୍କର ଉପକାର ସ୍ପଷ୍ଟରୂପରେ ରହିଥିଲା, ରହିଛି ଓ ରହିଥିବ ନିଶ୍ଚିତ, ଏଥିରେ ତିନେମାତ୍ର ସନ୍ଦେହନାହିଁ । ବାସ୍ତବରେ, ପ୍ରକୃତିର ଏହା କ’ଣ ଏକ ଅତ୍ୟର୍ଥ ଅବଦାନ ନୁହେଁ କି ?

ସ୍ମାରକୋତ୍ତର ପ୍ରାଣୀବିଜ୍ଞାନ ବିଭାଗ,
ଉତ୍କଳ ବିଶ୍ୱବିଦ୍ୟାଳୟ, ବାଣୀବିହାର,
ଭୁବନେଶ୍ୱର-୭୫୧,୦୦୪

ଆମ ପାଇଁ କେଉଁ ନକ୍ସା, କେଉଁ ପୁନ ଓ କେଉଁ
ସୋକନା ଧରି, କିପରି ରାବରେ ଅନ୍ଧ ସମୟ ଭିତରେ
ଆମେ ଭାରତର ଅନ୍ୟ ଅଗ୍ରଗାମୀ ଅଞ୍ଚଳ ସହିତ
ସମକ୍ଷ ହୋଇ ପାରିବା, ଏହାହିଁ ହେଉଛି, ଆମ
ସମସ୍ତଙ୍କ ଆଗରେ ଏକମାତ୍ର ସମସ୍ୟା ।

ଶ୍ରୀ ଜାନକୀ ବଲ୍ଲଭ ପଟ୍ଟନାୟକ

• ରାଜଧାନୀରେ
ସ୍ୱାଧୀନତା
ଦିବସ •

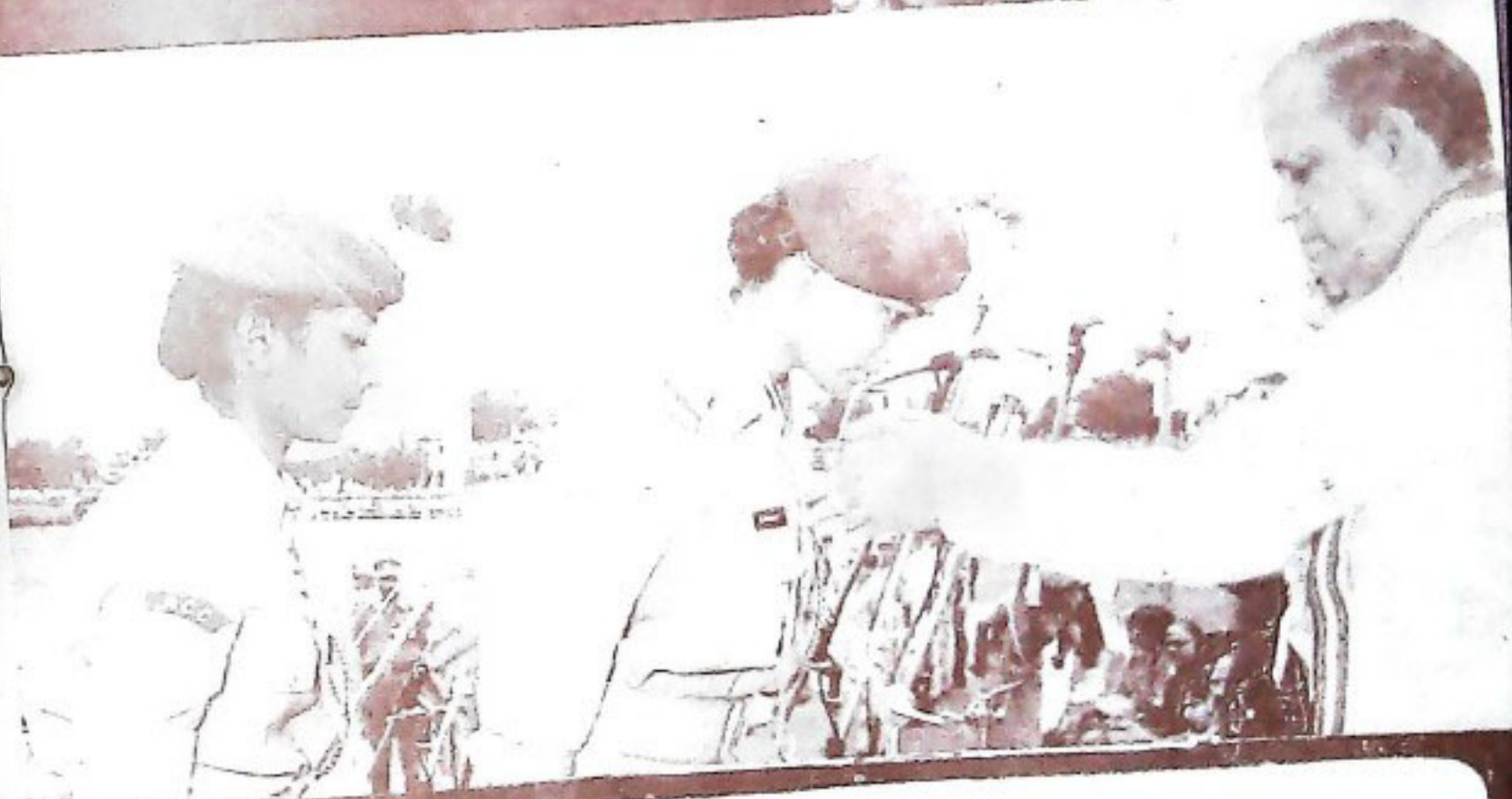

ଝାଡ଼ଖଣ୍ଡରେ
ସ୍ୱାଧୀନତା ଦିବସ





ନଗରରେ କୃତ୍ରିମ ଝରଣା ଉଦ୍‌ଘାଟନ (ARTIFICIAL SPRING AT CUTTACK)

ଉଦ୍‌ଘାଟନ ପାଇଁ
 ଉପସ୍ଥିତ ଥିବା
 ଉପାଧ୍ୟକ୍ଷ ଶ୍ରୀ ପ୍ରମୋଦ



DIRECTORATE OF MINING & GEOLOGY
 BHUBANESWAR
 FOUNDATION STONE LAYED BY
BASANTA KUMAR BISWAL
 MINISTER OF STATE WORKS, HOUSING & URBAN
 DEVELOPMENT, MINING, GEOLOGY AND METALLURGY
 ON
 THE 14-SEPTEMBER 1968



ରୋଟାରୀ କ୍ଲବ୍ ପକ୍ଷରୁ ରକ୍ତଦାନ
 BLOOD DONATION BY ROTARY CLUB

ବୀରୀପଦା ଚେ ସ୍ୱାଧୀନତାଦିବସ

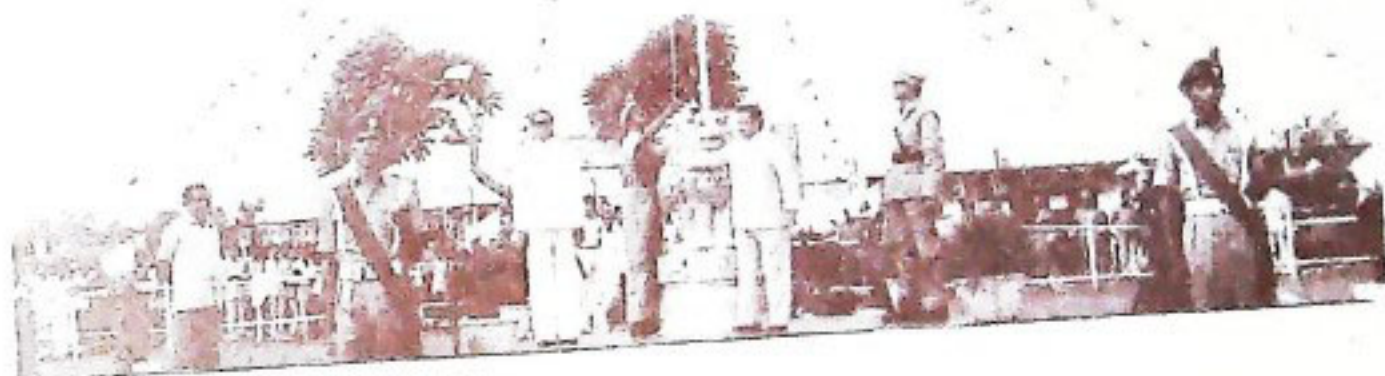

MINISTER NIRANJAN PATNAIK AT BARIPADA



ମନ୍ତ୍ରୀ ଶ୍ରୀ ପ୍ରଦିପ୍ତ କିଶୋର ଦେବୀଆପାଟଣାରେ
ଆଗଷ୍ଟ ୧୫, ୧୯୮୪



MINISTER SRIHARIPAR KARANJ
AT BHAWANIPATINA
15th AUGUST 1984.

ପ୍ରଧାନମନ୍ତ୍ରୀଙ୍କ ବିଶ୍ୱସ୍ତ୍ରୀ ଓ ସମବାୟ

ଶ୍ରୀ ରମେଶ ଚନ୍ଦ୍ର ଚକ୍ରବର୍ତ୍ତୀ

ଆମର ସାମାଜିକ, ଅର୍ଥନୈତିକ ବିକାଶ ନାହିଁ ସମବାୟର ଏକ ଗୁରୁତ୍ୱପୂର୍ଣ୍ଣ ଆଭିମୁଖ୍ୟ ରହିଛି । ପ୍ରଧାନ ମନ୍ତ୍ରୀ ଶ୍ରୀମତୀ ଇନ୍ଦିରା ଗାନ୍ଧୀ ଆମ ଦେଶର ସର୍ବାଙ୍ଗୀନ ଉନ୍ନତିରୁ ଆଜି ଆଗରେ ରହି ନୂତନ ବିଶ୍ୱସ୍ତ୍ରୀ କାର୍ଯ୍ୟକ୍ରମର ପ୍ରଚଳନ କରିଛନ୍ତି । ଏହାର ସଫଳ ରୂପାୟନ ଦିଗରେ ସମବାୟର ଯେ ଏକ ଗୁରୁତ୍ୱପୂର୍ଣ୍ଣ ଭୂମିକା ରହିଛି ଏଥିରେ ସନ୍ଦେହର ଅବକାଶ ନାହିଁ । ବିଶ୍ୱସ୍ତ୍ରୀ କାର୍ଯ୍ୟକ୍ରମ ପ୍ରଚଳନ ଏକ ଜାତୀୟ ବା ରାଷ୍ଟ୍ରୀୟ କାର୍ଯ୍ୟକ୍ରମ । ସାରା ଦେଶର ସମସ୍ତ ବିକାଶ ନିମନ୍ତେ ଏହି ପରିକଳନା । ଦେଶବାସୀଙ୍କ ସମୂହ ଭଳି ଚିନ୍ତାଧାରା ଏହି କାର୍ଯ୍ୟକ୍ରମ ପଛରେ ରହିଛି । ଏହି କାର୍ଯ୍ୟକ୍ରମ ସହ ସମବାୟ ଅଙ୍ଗାଙ୍ଗୀ ରାବେ ଜଡ଼ିତ । ତେବେ ବିଶ୍ୱସ୍ତ୍ରୀ କାର୍ଯ୍ୟକ୍ରମର ଜମିକ ସୂଚନା ସହ ସମବାୟର ଏଥି ସହିତ ସଂପର୍କ ଓ କର୍ତ୍ତବ୍ୟ ସଂପର୍କରେ ଚୁମ୍ବକ ସୂଚନା ଦେବା ଏ ପ୍ରବନ୍ଧର ଉଦ୍ଦେଶ୍ୟ ।

ପ୍ରଧାନ ମନ୍ତ୍ରୀଙ୍କର ବିଶ୍ୱସ୍ତ୍ରୀ କାର୍ଯ୍ୟକ୍ରମ ପ୍ରଥମ ଦଫାରେ ରହିଛି-ଜନସେବନ ସୁବିଧାର ଅର୍ଥକ ଉନ୍ନତିବିଧାନ, ଶୁଷ ନିପାଣିଆଁ ଜମିରେ କୃଷିର ବିକାଶ ନାହିଁ ବିଭିନ୍ନ ବୈଷୟିକ ଓ ବୈଜ୍ଞାନିକ ପଦ୍ଧତିର ବ୍ୟାପକ ପ୍ରୟୋଗ ସାଧନା-ଏଥିରେ ପ୍ରଥମେ ଜନସେବନ

କଥା ରୁଠି । ଉତ୍ତମ ଜଳର ବିନିଯୋଗ ନିମନ୍ତେ ସେତକୂପ, ନଳକୂପ, ସେତକୂପରେ ବିଦ୍ୟୁତିକରଣ ବ୍ୟବସ୍ଥା ଆଦି ପ୍ରାଥମିକ କୃଷିରଣ ସମବାୟ ସମିତି ଓ ପ୍ରାଥମିକ ରୁ ଉନ୍ନୟନ ବ୍ୟାଙ୍କମାନେ ହାତକୁ ନେଇ ତାହାକୁ କାର୍ଯ୍ୟକାରୀ କରାଗଲେ । କେତେକ ଉଠା ଜନସେବନ ସମବାୟ ସମିତି ଉଠା ଜନସେବନକୁ କାର୍ଯ୍ୟକାରୀ କରି କୃଷି ଉତ୍ପାଦନ ବୃଦ୍ଧିକରିବା ତଥା କୃଷିଜୀବିମାନଙ୍କର ଅର୍ଥ-ନୈତିକ ମାନବଣ୍ଡର ଅଭିବୃଦ୍ଧି ସାଧନ କରିପାରିଛନ୍ତି । ସୁବିଧା ଥିବା ସ୍ଥାନମାନଙ୍କରେ ଏସବୁର ଅର୍ଥକ ପରିସ୍ରବାର ହୋଇପାରିଲେ ଏହା ବିଶ୍ୱସ୍ତ୍ରୀ କାର୍ଯ୍ୟକ୍ରମର ସଫଳ ରୂପାୟନ କ୍ଷେତ୍ରରେ ଦିଗ୍‌ବର୍ଣ୍ଣନ ଦେଇ ପାରିବ ।

ନିପାଣିଆଁ ଜମିରେ କୃଷିର ବିକାଶ ବ୍ୟବସ୍ଥା ନିମନ୍ତେ ଯେତେବେଳେ ବୈଷୟିକ ତଥା ବୈଜ୍ଞାନିକ ବ୍ୟବସ୍ଥାମାନ ପ୍ରୟୋଗ ହେଉଛି ସେତେବେଳେ ସମବାୟ କୃଷକ ସଭ୍ୟଙ୍କୁ ଉଚିତ ବିହନ, ରାସାୟନିକ ସାର, କୀଟ ନାଶକ ଔଷଧ, କୃଷି ଉପକରଣ ଆଦି ରଖି ସୁତ୍ରେ ଯୋଗାଇ ଦେବାକୁ ଆଗଭର ହୋଇ ଆସୁଛି ।

ଏହି କାର୍ଯ୍ୟକ୍ରମର ଦ୍ୱିତୀୟ ଦଫାରେ-ଡାଲି ଓ ବନସ୍ପତି ତୈଳବାଳ ଉତ୍ପାଦନ ବୃଦ୍ଧି ନିମନ୍ତେ ସୁତରା ବ୍ୟବସ୍ଥା ଗ୍ରହଣ ପାଇଁ ନିର୍ଦ୍ଦେଶ ରହିଛି । କୃଷି ଓ କୃଷକଙ୍କର ଉନ୍ନତିକୁ ଲକ୍ଷ୍ୟରଖି ଫାମ ଦେଶ ମାଟିରେ ଆଜକୁ ଅଣା ବର୍ଷ ତଳେ ସମବାୟ-ମହାତ୍ମ୍ୟର କୀର୍ତ୍ତ ସଫଳ କରାଯାଇଥିବ । ଏବେ ମଧ୍ୟ ଏହା ସ୍ୱାୟ ମୂଳ ଲକ୍ଷ୍ୟ ପଥରୁ ବିଦ୍ୟୁତ ହୋଇନାହିଁ । ତେଣୁ ଡାଲି ଓ ତୈଳବାଳ ଜାତୀୟ ଶସ୍ୟ ଉତ୍ପାଦନ ପାଇଁ ରଖି ଦେବା ପାଇଁ ଦେଶର ସମସ୍ତ କେନ୍ଦ୍ର ସମବାୟ ବ୍ୟାଙ୍କମାନେ ନିଜ ନିଜର ରଖି ଦାନ ନୀତି ନିର୍ଦ୍ଧାରଣ କରିଛନ୍ତି ଓ ପ୍ରାଥମିକ ସମିତିମାନେ ଏ ଦଫାର ସଫଳ ରୂପାୟନରେ ଅଂଶ ଗ୍ରହଣ କରିବାରେ କୌଶର୍ଯ୍ୟ ବାଧା ନାହିଁ ।

ଏହି କାର୍ଯ୍ୟକ୍ରମର ତୃତୀୟ ଦଫାରେ-ସମନ୍ୱିତ ଗ୍ରାମ ଉନ୍ନୟନ ଓ ଜାତୀୟ ଗ୍ରାମାଞ୍ଚଳ ନିୟୁତ୍ତିର ବ୍ୟାପକ ସଂପ୍ରସାରଣ ଓ ସୁସୁତୀ କରଣ ସକାଶେ ଲକ୍ଷ୍ୟ ରହିଛି ।

ଏହି କାର୍ଯ୍ୟକ୍ରମ ଅନୁଯାୟୀ ସମବାୟ ସମିତିମାନେ ଅତି ନିଷ୍ଠା ତଥା ଆତ୍ମନିକତାର ସହିତ କୁଳସ୍ତରରୁ ଚିହ୍ନଟ ହୋଇ ରଖି ପାଇବାକୁ ବିବେଚିତ ଦାରିଦ୍ର୍ୟ ସୀମାରେଖା ତଳେ ଥିବା ଲୋକମାନଙ୍କୁ ବିଭିନ୍ନ ଧରାମୂଳକ ରଖି ଯୋଗାଇ ଦେଇ ସେମାନଙ୍କର ଅର୍ଥନୈତିକ ଅବସ୍ଥାର ଅଭିବୃଦ୍ଧି ସଂଗ୍ରହକାରୀ, ସେମାନଙ୍କୁ ଆତ୍ମନିୟୁତ୍ତି ଦେବା ଓ ସମାଜର ଦରିଦ୍ରତମ ପରିବାରକୁ ଅର୍ଥନୈତିକ ଅଭିଆନ କରିବାରେ ସହାୟକ ହେଉଛନ୍ତି ।

ପଞ୍ଚମ ଦଫା ଅନୁଯାୟୀ ଶୁଷକମିର ସର୍ବୋଚ୍ଚ ସାମା ଆଇନକୁ କାର୍ଯ୍ୟକାରୀ କରାଯାଇ ଗୁମିଆନମାନଙ୍କ ମଧ୍ୟରେ ଜଳକା ଜମିର ବଣ୍ଟନ ତଥା ଏଥିରେ ପ୍ରତିବନ୍ଧକ ସୃଷ୍ଟିକରୁଥିବା ସମସ୍ତ ପ୍ରଶ୍ନାସନିକ ତଥା ଆଇନଗତ ବାଧାବିପ୍ଳବ ଦୂରକରି ଜମିଜମା ବନ୍ଦୋବସ୍ତ କାର୍ଯ୍ୟର ସଂପୂର୍ଣ୍ଣ ସଂପାଦନ ।

ଜମିଆନ ଲୋକ କଣେ କିଛି ଜମି ପାଇନ । ସେ ତାକୁ ଶୁଷ କରିବ କିପରି? ସେଥିପାଇଁ ସମବାୟ ସମିତି ଅଛି ତାକୁ ସାହାଯ୍ୟ କରିବ । ତାକୁ ସଭ୍ୟ ଶ୍ରେଣୀ ଭୁକ୍ତ କରାଯିବାକୁ ବିନାସୁଧରେ ମୁଖ୍ୟମନ୍ତ୍ରୀଙ୍କ ସାହାଯ୍ୟ ପାଠିରୁ ଅଂଶଧନ ରଖି

ଆକାରରେ ମିଳିବ । ଶୁଷ୍ଟ, ବଳଦ ଓ କୃଷି ଉପକରଣ ପାଇଁ ମଧ୍ୟମକାଳୀନ ରାଶ ଦିଆଯିବ । ତା' ଛଡ଼ା ଶୁଷ୍ଟ ଲଗୁତି ପାଇଁ ସୁକକାଳୀନ ରାଶ କରିଆରେ ଉଚିତ ବିହନ, ରାସାୟନିକ ସାର ଓ କୀଟନାଶକ ଔଷଧ ସହ ଶୁଷ୍ଟ ଖର୍ଚ୍ଚ ପାଇଁ ନଗଦ ଟଙ୍କା ପାଇଁ ନିଃସ୍ଵ ରୁମିହୀନ କୃଷିକାରିରେ ପରିଣତ ହୋଇ ସାମାଜିକ ପ୍ରତିଷ୍ଠା ଲଭ କରିବା ସଙ୍ଗେ ସଙ୍ଗେ ଦାରିଦ୍ର୍ୟ କଷଣ ମୁକ୍ତହେବ । ଏହା କାର୍ଯ୍ୟକାରୀ ହେଉଛି ଯାହାକି ବି-ଶସ୍ତ୍ରୀ କାର୍ଯ୍ୟକ୍ରମରେ ସମବାୟର ଏ ଦଫା ପ୍ରତି ଶ୍ରଦ୍ଧାର୍ଥୀ ।

ଏହି ମହାନ ରାଷ୍ଟ୍ରୀୟ କାର୍ଯ୍ୟକ୍ରମର ପଞ୍ଚମ ଦଫାରେ କୃଷି କାର୍ଯ୍ୟରେ ନିୟୁତ ମୂଲିଆ ଓ କୃଷି ଶ୍ରମିକମାନଙ୍କ ଧର୍ମ ଗୃହୀତ ସର୍ବନିମ୍ନ ମଜୁରୀ ଆଇନର ସମୀକ୍ଷା ଓ କଟାକଟି ନିଷ୍ପାଦନର ବ୍ୟବସ୍ଥା ରଖାଯାଇଅଛି । ଏହି ଦଫାସହ ସମବାୟର ସାମଗ୍ରିକ ଭାବରେ ପ୍ରତ୍ୟକ୍ଷ ସଂପର୍କ ରହୁଥିଲେ ମଧ୍ୟ ପରୋକ୍ଷ ସଂପର୍କ ରହିଛି । ଗାଁ ଗହଳିରେ କୃଷି ଉତ୍ପାଦନ କୃଷିପାଇଁ ଦିଆଯାଉଥିବା ଶୁଷ୍ଟ ରଣଦ୍ଵାରା କୃଷି ଶ୍ରମିକମାନେ ସର୍ବନିମ୍ନ ମଜୁରୀ ପାଇବାରେ ସହାୟକ ହେଉଛନ୍ତି ।

ଷଷ୍ଠଦଫାର କାର୍ଯ୍ୟକ୍ରମ ଅନୁଯାୟୀ ଗୋଟି ଶ୍ରମିକମାନଙ୍କୁ ସରକାର ଅଭିଆନ କରୁଛନ୍ତି । ଦୀର୍ଘଦିନର ବନ୍ଧନରୁ ମୁକ୍ତି ପାଇ ଦାସୋଦର କୀର୍ତ୍ତନକୁ ଅଧିକ ସୁଜନ କରି ଗଠି ଚୋଳିବା ନିମନ୍ତେ ବିମୁକ୍ତ ଗୋଟି ଶ୍ରମିକଙ୍କୁ ସମବାୟ ସମିତିର ସଭ୍ୟ ଶ୍ରେଣୀରୁ କରାଯାଇ ଆର୍ଥିକ ଅବସ୍ଥା ର ଉଚ୍ଚତରେ ସମବାୟ ସମିତି ନିର୍ମୂଳକ ଭାବେ ସହାୟକ ହେବ ଏଥିରେ ସନ୍ଦେହର ଅବକାଶ ନାହିଁ ।

ସପ୍ତମ କାର୍ଯ୍ୟକ୍ରମ ବି-ଶସ୍ତ୍ରୀ କାର୍ଯ୍ୟକ୍ରମର ଏକ ପ୍ରଧାନ ଅଂଶ । ଏଥିରେ ଆଦିବାସୀ ଓ ହରିଜନମାନଙ୍କର ସର୍ବବିଧି ଉଚ୍ଚତ ନିମନ୍ତେ ଗୃହୀତ କାର୍ଯ୍ୟକ୍ରମର ତୁରନ୍ତ ସମାପନ ନିମନ୍ତେ ବ୍ୟବସ୍ଥା ରହିଛି ।

ସମବାୟ ଆନ୍ଦୋଳନ ମାଧ୍ୟମରେ ଦେଶର ଦାରିଦ୍ର୍ୟ ସାମାନ୍ୟତା ତଳେ ଥିବା ଅଭାଗିତ ଅବହେଳିତ, ନିଷ୍ପେକ୍ଷିତ, ଶୋଷିତ ଓ ଲୁଚିତ ଆଦିବାସୀ ଓ ହରିଜନମାନଙ୍କର ଅର୍ଥ-ନୈତିକ ବିକାଶ ନିମନ୍ତେ ସମବାୟ ବ୍ୟାପକ ଉଦ୍ୟମ କରିଛି । ଦୁର୍ଭିକ୍ଷରେ ଲ୍ୟାମ୍ପସ, ବନ ବାଣିଜ୍ୟ ସମିତି, ଖଣି ଶ୍ରମିକ ଉଚ୍ଚତ ସମବାୟ ସମିତି, ରାଜ୍ୟ ସ୍ତରରେ ଆଦିବାସୀ ଉଚ୍ଚତ ସମବାୟ ନିଗମ, ହରିଜନ ପୁନଃ ଅର୍ଥ ବିନିଯୋଗ ସମବାୟ ନିଗମ ଆଦି ବିଭିନ୍ନ ସମବାୟ ସଂସ୍ଥାମାନେ ସେମାନଙ୍କୁ ବିଭିନ୍ନ ଧରଣର ରାଶ ଦେଉଛନ୍ତି । ରାଶର ସବୁପ୍ରୟୋଗ ଉପରେ ରିହାତି ମିଳୁଛି । ଆଦିବାସୀମାନଙ୍କୁ ଶୋଷଣ-ମୁକ୍ତ କରାଯିବାକୁ ସେମାନଙ୍କର ବଳକା କୃଷି ଉତ୍ପାଦିତ ଶସ୍ୟ, ବନଜାତ ଦ୍ରବ୍ୟ ସମବାୟ କିଣା ବିକା କରୁଛି । ସେମାନେ ଉଚ୍ଚତ ମୂଲ୍ୟ ପାଉଛନ୍ତି । ବୋନସ୍ ପାଉଛନ୍ତି । ସୁଲଭ ମୂଲ୍ୟରେ ସେମାନଙ୍କର ଅତ୍ୟାବଶ୍ୟକୀୟ ଜିନିଷମାନ ପାଉଛନ୍ତି । ଜରୁରୀ ଆବଶ୍ୟକତାକୁ ମେଣ୍ଟାଇବାକୁ ସେମାନେ ସାହୁକାରର ଦ୍ଵାରସ୍ଥ ନ ହୋଇ ସମିତିରୁ ତୁରନ୍ତ ଖାଇବୁ ରାଶ ବା (କମ୍ପ୍ୟୁଟର୍ ସେନ୍) ପାଉଛନ୍ତି । ସମିତିମାନେ ବିଭିନ୍ନ ଉଚ୍ଚତ କାର୍ଯ୍ୟମାନ ହାତକୁ ନେଉଥିବାରୁ ସେମାନେ ମୂଲ ମଜୁରୀ ପାଉଛନ୍ତି । ବି-ଶସ୍ତ୍ରୀ କାର୍ଯ୍ୟକ୍ରମର

ଏହି ଦଫା ପାଇଁ ଏକ ସ୍ଵତନ୍ତ୍ର ପୁସ୍ତକ ଲେଖାଯାଇପାରେ ଏହା ଉପରେ ଏକାଧିକ କର୍ମଶାଳା ଓ ଆଲୋଚନା ତତ୍ତ୍ଵ ଯାଇପାରେ । ସମବାୟର ଏହି ବ୍ୟାପକ କାର୍ଯ୍ୟକ୍ରମ ସୂଚନା ଦିଆଗଲା ମାତ୍ର ।

ଅଷ୍ଟମ ଦଫା ହେଉ, ଜଳକଣ୍ଠ ରୋଗୁଥିବା ସବୁଯାକ ଗ୍ରାମ ପାନୀୟ ଜଳ ଯୋଗାଣ । ସମବାୟ ଦ୍ଵାରା ସେତକ୍ଷୁପ ପ୍ରକାର ଦିଆଯାଉଛି । ନଗର ଉଚ୍ଚତ ବ୍ୟାକ ଓ ବେଳେ କେନ୍ଦ୍ର ସମବାୟ ବ୍ୟାକ ପାନୀୟ ଜଳ ନିମନ୍ତେ କୃଷି ଖର୍ଚ୍ଚ ପାଇଁ ରାଶ ଦେଉଛନ୍ତି । ପାନୀୟ ଜଳ ଯୋଗାଣ ଦେବାକୁ ସମବାୟ ଅନୁଷ୍ଠାନମାନେ ପଛେଇ ଯାଇ ନଥିବା ସୁଖର କଥା

ନବମ ଦଫାରେ ବାସହୀନ ପରିବାରକୁ ସରକାରୀ ଯୋଗାଣ, ଗୃହ ନିର୍ମାଣ ନିମନ୍ତେ ଆର୍ଥିକ ସାହାଯ୍ୟ ତତ୍ତ୍ଵ ଉପକରଣ ଯୋଗାଣ କାର୍ଯ୍ୟକ୍ରମର ସଂପ୍ରସାରଣ । ଦଶମ ଦଫାରେ ସହରାଞ୍ଚଳର ବସ୍ତିଗୁଡ଼ିକର ପାରିପାଶ୍ଵିକ ଅବସ୍ଥା ଉଚ୍ଚତ ବିଧାନ, ଆର୍ଥିକ ଦୁର୍ବଳ ଶ୍ରେଣୀ ଲୋକଙ୍କ ପାଇଁ ସ୍ଵ-ନିର୍ମାଣ କାର୍ଯ୍ୟକ୍ରମ ସ୍ଵସଂପାଦନ, କମିର ଅତିରିକ୍ତ ଦରକାର ରୋକିବା ପାଇଁ ଉପଯୁକ୍ତ ବ୍ୟବସ୍ଥା ଗ୍ରହଣ ।

ସହରାଞ୍ଚଳ ଓ ଗ୍ରାମାଞ୍ଚଳରେ ସମବାୟ ଗୃହ ନିର୍ମାଣ ସମିତି ଓ ଶ୍ରମିକ ଠିକା ସମବାୟ ସମିତିମାନେ ଏଭଳି ଲୋକମାନଙ୍କର ଗୃହ ନିର୍ମାଣ କ୍ଷେତ୍ରରେ ମୁଖ୍ୟ ଭୂମିକା ଗ୍ରହଣ କରି ପାରିବେ । ପ୍ରଧାନ ମନ୍ତ୍ରୀଙ୍କର ଏହି ରାଷ୍ଟ୍ରୀୟ କାର୍ଯ୍ୟକ୍ରମ ଏକାଦଶ ପର୍ଯ୍ୟାୟରେ ବିଦ୍ୟୁତ ଶକ୍ତି ଯୋଗାଣ ସଂଜ୍ଞାତା ଚିନ୍ତାଧାରାକୁ ବିଦ୍ୟୁତ ଯୋଗାଣ ସମବାୟ ସମିତିମାନେ କିଛିତ ସାହାଯ୍ୟ କରି ପାରିବେ ।

ଦ୍ଵାଦଶ ପର୍ଯ୍ୟାୟ କାର୍ଯ୍ୟକ୍ରମରେ ନୂତନ ବନ ସୃଷ୍ଟି, ଉଦ୍ୟାନ ତଥା ବାଡ଼ି ବଗିଚା ସ୍ଥାପନ ଏବଂ ଚୈତ୍ୟ ବାସ୍ତୁ ତଥା ବିକଳ ଶକ୍ତି ଉଚ୍ଚତ ବିକାଶ ସାଧନ ନିମନ୍ତେ ଯେଉଁ କାର୍ଯ୍ୟକ୍ରମ ରହିଛି, ସେଥିରେ ଉଦ୍ୟାନ ତଥା ବାଡ଼ି ବଗିଚାର ଉଚ୍ଚତ, ଗୋବର ଗ୍ୟାସ ପୁଞ୍ଜ ଆଦି ନିମନ୍ତେ ରାଶର ବ୍ୟବସ୍ଥା ରହିଛି । ତାହା ବିଭିନ୍ନ ଯୋଜନା ମାଧ୍ୟମରେ ସମବାୟ କରିଆରେ କାର୍ଯ୍ୟକାରୀ ମଧ୍ୟ ହେଉଅଛି ।

ତ୍ରୟୋଦଶ କାର୍ଯ୍ୟକ୍ରମ ଅନୁଯାୟୀ ପରିବାର ନିୟନ୍ତ୍ରଣ ସ୍ଵେଚ୍ଛାମୁକ୍ତ ଭାବରେ ଏକ ଗଣ ଆନ୍ଦୋଳନରେ ପରିଣତ କରିବାକୁ ଯେଉଁ କାର୍ଯ୍ୟକ୍ରମ ଅନୁସରଣ କରାଯାଉଛି ସେଥିପାଇଁ ସୁଲଭ ମୂଲ୍ୟରେ ଯୋଗାଣ ଦିଆଯାଉଥିବା ଉପକରଣମାନ ସମବାୟ ସମିତି ମାଧ୍ୟମରେ ଜନ ସାଧାରଣଙ୍କୁ ଯୋଗାଣ ଦିଆଯାଇ ଏହାକୁ ଲୋକ ପ୍ରିୟ କରାଯାଇ ପାରିବ ।

ଚତୁର୍ଦ୍ଦଶ କାର୍ଯ୍ୟ ସୂଚୀମରେ ପ୍ରାଥମିକ ସ୍ଵାସ୍ଥ୍ୟ ଚିକିତ୍ସା ସୁବିଧାର ବ୍ୟାପକ ପ୍ରସାର ଏବଂ ବୃଷ୍ଟ, ଯକ୍ଷ୍ମା ଓ ଦୃଷ୍ଟିହୀନତା ନିୟନ୍ତ୍ରଣ । ଆଜିକାଲି କେତେ ସ୍ଥାନରେ ସମବାୟ ଚିକିତ୍ସାଳୟମାନ ପ୍ରତିଷ୍ଠିତ ହେଉଛି । ଚିକିତ୍ସା ବିଦ୍ୟାର ପ୍ରଶିକ୍ଷଣ କ୍ଷେତ୍ରରେ କେତୋଟି ସମବାୟ ଚିକିତ୍ସା ମହାବିଦ୍ୟାଳୟ ମଧ୍ୟ ଗଠି ରହିଛି । ଏଣୁ ଏ କ୍ଷେତ୍ରରେ ସମବାୟର ଭୂମିକା ଯେ

ଏକାବେଳେ ନଗଣ୍ୟ ଏକଥା କହି ହେବ ନାହିଁ ଓ ଏଥିରେ ସମବାୟ ସେତୁକ୍ଷରେ ଗୁଣ୍ଡୁଟି ମୁଣ୍ଡା ଭଳି କାମ କରୁଛି ।

ଏହି କାର୍ଯ୍ୟକ୍ରମର ପଞ୍ଚଦଶ ପର୍ଯ୍ୟାୟରେ ମହିଳା, ଶିଶୁ (ଗର୍ଭବତୀ, ପ୍ରସୂତି)ମାନଙ୍କୁ ପୁଷିକର ଖାଦ୍ୟ ଯୋଗାଣ, ସେମାନଙ୍କର ବିଭିନ୍ନ ମାରାତ୍ମକ ତଥା ସଂହାମକ ରୋଗର ପ୍ରତିଷେଧକ ବ୍ୟବସ୍ଥାକୁ ଉନ୍ନତ ରଖା ଯାଇଛି । ଏ ଉଦ୍ଦେଶ୍ୟରେ ଶିଶୁ ବିକାଶ ଯୋଜନାମାନ କାର୍ଯ୍ୟକାରୀ ହେଉଅଛି । ଏଭଳି ଯୋଜନାମାନଙ୍କୁ ସମବାୟ ସମିତି ଜରିଆରେ କେତେକ ତିନିଶ ଯୋଗାଇ ଦିଆ ଯାଇଛି ।

ଖୋଡ଼ୁଣ କାର୍ଯ୍ୟକ୍ରମରେ ସମଗ୍ର ଦେଶରେ ଛଠାଠାରୁ ତରଫ ବର୍ଷ ବୟସର ବାଳକ ବାଳିକାମାନେ ପ୍ରାଥମିକ ତଥା ନିମ୍ନ ମାଧ୍ୟମିକ ଶିକ୍ଷା ନିଶ୍ଚିତ ଭାବେ ପାଇବେ । ବାଳିକାମାନଙ୍କ ଶିକ୍ଷା ଉପରେ ଅଧିକ ଗୁରୁତ୍ଵ ଦିଆଯିବ । ସାର୍ବଜନୀନ ମୌଳିକ ଶିକ୍ଷା ସଂପ୍ରଦାନିତ ହେବ । ଏହାଛଡ଼ା ଯୌତୁଶିକ୍ଷା ଯାହା ନିର୍ଦ୍ଦିଷ୍ଟ କାର୍ଯ୍ୟକ୍ରମ ସହିତ ଛାତ୍ର ଛାତ୍ରୀ ତଥା ସେବାସେବା ଅନୁଷ୍ଠାନମାନଙ୍କୁ ସଂଶ୍ଳିଷ୍ଟ କରିବାକୁ ଲକ୍ଷ୍ୟ ରହିଛି ।

ଏହି ଦିପ୍ତୀକୁ ସର୍ତ୍ତାଙ୍ଗ ସୁନ୍ଦର ଭାବେ କାର୍ଯ୍ୟକାରୀ କରିବାକୁ ଯିବା ବେଳେ ସମବାୟ ନିଶ୍ଚିତ ଭାବେ ଏଥିପ୍ରତି ତା'ର କର୍ତ୍ତବ୍ୟ ସାଧନ କରି ପାରିବ । ପାଠ ପଢ଼ିବେ ପିଲାମାନେ । ପାଠୋପକରଣ କଣ ଗାଆଁରେ ମିଳୁଛି? ଆମ ଦେଶର ଅନୁରତ ତିନୁମାନଙ୍କରେ ସାଧାରଣତଃ ସବୁଜିଲ୍ଲାରେ ହେତୁକ୍ତାଚର୍ଯ୍ୟକୁ ନଗରେ ଜାତୀୟକରଣ ହୋଇଥିବା ପାଠ୍ୟ ପୁସ୍ତକ ମିଳିବ ନାହିଁ । ଗାଆଁ ଗାଉଁଳିରେ କାଗଜ, କଲମ, ଏକ୍ସପରସାଇଜ ଖାତା ଆଦି ମିଳେନାହିଁ । ଏହା ମୂରବିମାନେ ସୁବିଧାରେ ତଥା ଉଚିତ ମୂଲ୍ୟରେ ପାଇ ପାରନ୍ତି ନାହିଁ । ଅବଶ୍ୟ ସେଠାରେ ସ୍କୁଲ କଲେଜରେ ସମବାୟ ଉତ୍ଥାର ଖୋଲିଦି ସେଠାରେ ଏଭଳି ସମସ୍ୟାର ଆ-ଶିକ ସମାଧାନ ହୋଇଛି । କିନ୍ତୁ ତଳଶ୍ରେଣୀ ପାଇଁ ଉଚ୍ଚା ଦରରେ ବହି କିଣାହୁଏ ହାତକୁ । ନଚେତ ସହରକୁ ଯିବାକୁ ହୁଏ । ବେଳେ ବେଳେ ଦୋକାନୀ ପୁରୁଣା ଅତଳ ବହି ଗରାଖକୁ ଠକିଦିଏ । ଆଜିକାଲି ପ୍ରତ୍ୟେକ ଗ୍ରାମ ପଞ୍ଚାୟତ ହେତୁକ୍ତାଚର୍ଯ୍ୟରେ ସମବାୟ ଖାଉଟି ଉତ୍ଥାର ଖୋରି କଂଗ୍ରେସ ଜିନିଷମାନ ଲୋକଙ୍କୁ ଉଚିତ ମୂଲ୍ୟରେ ଯୋଗାଇ ଦିଆଯାଇଛି । ତା ସାଙ୍ଗକୁ ଢିଠି ଢିଠି ପଢ଼ା ବହି ଓ ଅନ୍ୟାନ୍ୟ ପାଠୋପକରଣ ଗଢ଼ିତ ରଖିଲେ ଶିକ୍ଷା ଦିଆର କ୍ଷେତ୍ରରେ ସମବାୟର ତୁନିକା ଅଧିକ ଗୁରୁତ୍ଵପୂର୍ଣ୍ଣ ହୋଇ ପାରିବ । କେତେକ ସମବାୟ ଉତ୍ଥାର ଏଭିଗରେ କାର୍ଯ୍ୟାରମ୍ଭ କରିଛନ୍ତି । ଏହା ଅଚିନହନୀୟ ।

ଏଥର ଏହି ଉତ୍ଥାୟ ସଂକଳର ସପ୍ତଦଶ କାର୍ଯ୍ୟକ୍ରମ ସଂପର୍କରେ ଆସନ୍ତୁ ଆଲୋଚନା କରିବା । ଅଧିକ ଉଚିତ ମୂଲ୍ୟର ଦୋକାନ ତଥା ଦୂର ଦୂରାନ୍ତର ଅଞ୍ଚଳରେ ତନମାନ ଖାଉଟି ଉତ୍ଥାର ଜରିଆରେ ସାଧାରଣ ବଣ ବ୍ୟବସ୍ଥାର ସଂପ୍ରଦାନ । କଳକାରଖାନାର ଶ୍ରମିକ ଓ ହାତୁବାସର ହାତୁ ହାତୁମାନଙ୍କୁ ଗାରପକା ଖାତା ଓ ପାଠ୍ୟ ପୁସ୍ତକ ଅଗ୍ରାଧିକାର ଭିତ୍ତିରେ ଯୋଗାଇ ଦେବା ଓ ଏକ

ଦ୍ରୁ ଖାଉଟି ସୁରକ୍ଷା ଆନ୍ଦୋଳନର ପ୍ରସାର ଘଟାଇବା । ଏହି ଉତ୍ଥାୟ ପୂରଣ ପାଇଁ କେବଳ ସମବାୟ ହିଁ ଏକମାତ୍ର ଅବଲମ୍ବନ । ନିତ୍ୟ ବ୍ୟବହାରୀ ଜିନିଷପତ୍ରର ଦର ଦିନକୁ ଦିନ ହୁ ହୁ ହୋଇ ବଢ଼ି ଯାଇଛି । ଅପରିଶିତ ଖାଦ୍ୟ ପଦାର୍ଥରେ ଆଜି ଦୋକାନ ବଜାର ଭରି । କଳା ବେପାରୀଙ୍କ ହାତରେ ବଣ ବ୍ୟବସ୍ଥାର କେତେକାଂଶ ଆଜି ମଧ୍ୟ ନ୍ୟସ୍ତ ହୋଇଛି । ଏସବୁ ସମସ୍ୟା-ଗୁଡ଼ିକର ସମାଧାନମୂଳକ ଉଚ୍ଚର ଦେଇ ପାରିବ ସମବାୟ ଖାଉଟି ଉତ୍ଥାର । ଦେଶର ପ୍ରତ୍ୟେକ ବ୍ୟକ୍ତି ଜଣେ ଜଣେ ଖାଉଟି । ସମବାୟ ଖାଉଟି ଉତ୍ଥାରର ସାର୍ଥକତା ଓ ଏଭଳି ଘଡ଼ି ଘଣି ବେଳେ ସେହି ହିଁ ଏକମାତ୍ର ରକ୍ଷା କବଚ ଏକଥା ଦେଖିବାସାକୁ ହୃଦୟଙ୍ଗମ କରାଇ ବହୁସଂଖ୍ୟକ ଉତ୍ତମାନ-ବିଶିଷ୍ଟ ସମବାୟ ସମିତିମାନ ପ୍ରତିଷ୍ଠା କରାଯିବା ଆବଶ୍ୟକ । ଖଣି ଅଞ୍ଚଳ ଓ ସହରାଞ୍ଚଳରେ ସମବାୟ ଉତ୍ଥାରମାନ ଏ ଦିଗରେ ସମ୍ପୂର୍ଣ୍ଣ ଆଗୁଆ ହୋଇଥିବା ସୁଖର କଥା । ଗ୍ରାମାଞ୍ଚଳରେ ବହୁଦାକାର ବହୁମୁଖୀ ସମବାୟ ସମିତି, ସେବା ସମବାୟ ସମିତି, କୃଷକ ସମବାୟ ସମିତି ଖାଉଟି ଉତ୍ଥାରମାନ ପ୍ରତିଷ୍ଠା କରି ସୁଖମ ବଣ ବ୍ୟବସ୍ଥାକୁ ନିଷ୍ଠାର ସହିତ କାର୍ଯ୍ୟକାରୀ କରୁଥିବା ସୁଖର କଥା । ସମିତିମାନଙ୍କର ପରିଗଢ଼ନାରେ ଥିବା କର୍ମକର୍ତ୍ତାଗୁଡ଼ିକର ଆଗ୍ରହ, କର୍ମସ୍ଵରା-ମାନଙ୍କର ନିଷ୍ଠା ଓ ବ୍ୟବସାୟିକ ତରୁତ୍ଵ ସାଙ୍ଗକୁ ସେବା ମନୋଭାବ, ଅର୍ଥଦାୟୀ ବ୍ୟାକ ଓ ସରକାରଙ୍କର ଯଥାକ୍ରମେ ଅର୍ଥରଶ ବ୍ୟବସ୍ଥା ଓ ଅନୁଦାନ ବ୍ୟବସ୍ଥା ଏହି ଖାଉଟି ଉତ୍ଥାର ଗୁଡ଼ିକୁ ଦୃଢ଼ତ୍ଵ ଦୃଢ଼ତର କରି ପାରିବ ।

ବି-ଶସ୍ତ୍ରୀ କାର୍ଯ୍ୟକ୍ରମର ଅଷ୍ଟାଦଶ ପର୍ଯ୍ୟାୟରେ ରହିଛି, ଉଦାର ପୁଣି ଲଗାଣ ପଦ୍ଧତିର ଅନୁସରଣ ଓ ନିର୍ଦ୍ଦିଷ୍ଟ ସମୟରେ ପ୍ରକଳ ସଂପୂର୍ଣ୍ଣ କରିବା ଉଦ୍ଦେଶ୍ୟରେ ଶିଳ୍ପନୀତିର ଉଚ୍ଚତ ବିଧାନ । ହସ୍ତଶିଳ୍ପ, ହସ୍ତତଳ ଓ ଗ୍ରାମ୍ୟ ଶିଳ୍ପର ଉଚ୍ଚତ ବିଧାନ ତିନିରେ ସର୍ବବିଧି ସୁବିଧା ଯୋଗାଇ ଦେବା ଏବଂ ସେଗୁଡ଼ିକରେ ଆଧୁନିକ ପ୍ରଯୁକ୍ତି ବିଦ୍ୟାର ପ୍ରୟୋଗ କରିବାକୁ ଉପଯୁକ୍ତ ବ୍ୟବସ୍ଥା ଗ୍ରହଣ ।

ସମବାୟ ଆଜି କେବଳ ରଣଦାୟୀ ସଂସ୍ଥା ଭାବେ ସାମିତ ପରିସର ମଧ୍ୟରେ ଆବଦ୍ଧ ହୋଇ ରହିନାହିଁ । ବିଭିନ୍ନ ହସ୍ତଶିଳ୍ପ ସମବାୟ ସମିତି, ବିଭିନ୍ନ ବୟନ ଶିଳ୍ପ ସମବାୟ ସମିତି, ବିଭିନ୍ନ କମଣ (Processing) ସମବାୟ ସମିତି, ବିଭିନ୍ନ ଗ୍ରାମ୍ୟ ଶିଳ୍ପ ସମବାୟ ସମିତି, ସମବାୟ କଳତଳ ବୟନ ସମିତି, ସମବାୟ ତିନିକାରଖାନା, ସମବାୟ ସୂତାକଳ, ସମବାୟ ଷ୍ଟୋଟକଳ ଓ ସମବାୟ ଲୁଗାକଳ ଆଦି କାର୍ଯ୍ୟକାରୀ ହେଉଥିବାରୁ ପ୍ରଧାନ ମନ୍ତ୍ରୀ ଆହ୍ଵାନ ଦେଇ ଦେଶର କ୍ଷୁଦ୍ରଶିଳ୍ପ, ହସ୍ତଶିଳ୍ପ ଓ ଗ୍ରାମ୍ୟ ଶିଳ୍ପଠାରୁ ଭାରୀ ଶିଳ୍ପ ପର୍ଯ୍ୟନ୍ତ ପ୍ରତ୍ୟେକର ଉତ୍ପାଦନ ବୃଦ୍ଧି ତଥା ସେଗୁଡ଼ିକରେ ଆଧୁନିକ ପ୍ରଯୁକ୍ତି ବିଦ୍ୟା ପ୍ରୟୋଗ କରାଯିବାକୁ ଗୁଠିକଣି । ସମବାୟ କ୍ଷେତ୍ରରେ କାର୍ଯ୍ୟକରୁଥିବା ଛୋଟ ବଡ଼ ସମସ୍ତ ସମିତି ଶିଳ୍ପ କ୍ଷେତ୍ରରେ ନିଜର ବୃଦ୍ଧିକୁ ଅବ୍ୟାହତରଖି ଉଚ୍ଚରୋରର ଉଚ୍ଚତ କ୍ଷେତ୍ରରେ ଆଗେଇଯିବା ସଙ୍ଗେ ସଙ୍ଗେ ଉତ୍ପାଦନ କ୍ଷେତ୍ରରେ ଗୁଣାତ୍ମକ ତଥା ପରିମାଣାତ୍ମକ ଉଚ୍ଚତକରି ଦେଶର ଶିଳ୍ପଜାତ ଦ୍ରବ୍ୟ ବିକାଶ କ୍ଷେତ୍ରରେ ସହାୟକ ହେବା ବିଶେଷ ସୁଯୋଜନ ।

ବିଂଶସୂତ୍ରୀ କାର୍ଯ୍ୟକ୍ରମର ଉନ୍ନତି-ଶ ଧାରାରେ-ତଦ୍ୱାରା, ମହକୁଦ୍‌କାରୀ ଓ କରଟିକସ ପାଳିବାକୁ ଯେକେକ ବିଭିନ୍ନରେ ଦୃଢ଼ ଶାସ୍ତିମୂଳକ କାର୍ଯ୍ୟାନୁଷ୍ଠାନ ଗ୍ରହଣ ଅବ୍ୟାହତ ରଖାଯିବାକୁ ଏବଂ କଳାଧନ କାରବାରକୁ ରୋକିବାକୁ ବ୍ୟବସ୍ଥା ରଖାଯାଇଛି ।

ବର୍ତ୍ତମାନ ପ୍ରଶ୍ନରୁଚ୍ଛି ଏ ଦପାସହ ସମବାୟର ସଂପର୍କ ଅବା କ'ଣ ? ଅନେତିକତା ଦୋଷରେ ଦୋଷୀ ସାବ୍ୟସ୍ତ ବ୍ୟକ୍ତି ସମବାୟରେ ପ୍ରବେଶକରି ପାରିବେ ନାହିଁ ବୋଲି ଆଇନଗତ ବ୍ୟବସ୍ଥା ଅଛି । ତେଣୁ ତଦ୍ୱାରା, କର ଟିକସ ପାଳିବାକୁ ଯେକେ ସମବାୟ ସମିତି-ମାନଙ୍କରେ ଯେପରି ପଶ୍ୟନପାରଣ୍ଡି ସେଥିପାଇଁ ପ୍ରତ୍ୟେକ ସମବାୟ ସମିତିର ପରିଚ୍ଛନ୍ନା ପରିଷଦ ସଜାଗ ହେବା ଉଚିତ ।

ଦେଶରେ ମହକୁଦ୍‌କାରୀମାନେ କୌଣସି କୌଣସି ଜିନିଷକୁ ନିଜ ଗୋଦାମରେ ଅପର୍ଯ୍ୟାପ୍ତ ପରିମାଣରେ ମହକୁଦ୍‌କରି ବଜାରରେ ଉଚ୍ଚ ଜିନିଷର କୂର୍ତ୍ତମ ଅଭାବ ସୃଷ୍ଟିକରି ଅତ୍ୟୁଚ୍ଚ ଦରରେ ବିକ୍ରିକରି ପାଇବା ଉଚ୍ଚାନ୍ତି । ଏପରି ସ୍ତଳେ ସମବାୟ ଗୋଦାମରେ ଜିନିଷ ଯଦି ରହିଥାଏ ତେବେ ଜନସାଧାରଣ ଏଭଳି କୂର୍ତ୍ତମ ଅଭାବ ତଥା ଦରବୃଦ୍ଧିରୁ ଖାଇଟି ମାନକୁ ବଞ୍ଚାଇ ପାରନ୍ତି ।

ଦେଶରେ ଆଇନ ଯେତେକଦା ହେଉଛି ସେଇ ଗୋଦା ବେପାର ମଧ୍ୟ ସମିତି ଗୁଣିଛି । ବିଦେଶରୁ ବିନା ଶୁଳ୍କରେ ଗୋଦା ଭାବେ ଆମ ଦେଶର କଳା ବଜାରୀ ବ୍ୟବସାୟୀମାନେ ଜିନିଷପତ୍ର ଆଣୁଛନ୍ତି । ତେଣୁ କମ୍‌ଦାମରେ ବିଦେଶୀ ଜିନିଷ ଯେକେ ଗୋଦାରେ ପାଇଛନ୍ତି । ଏଥିପାଇଁ କୋଟିକୋଟି ଟଙ୍କାର ଆମଦାନୀ ଶୁଳ୍କ ପାଇଣା ହରାଇଦେଉଛି, ଅନେକ ସମୟରେ ଗୋଦା ବେପାରୀମାନଙ୍କର ବୈଆଇନଭାବେ ବିଦେଶରୁ ଆଣିଥିବା ସମସ୍ତ ଜିନିଷ ବାଜ୍ୟାସ୍ତି କରାଯାଇଛି । ବାଜ୍ୟାସ୍ତି ଜିନିଷଗୁଡ଼ିକୁ କେତେକ କ୍ଷେତ୍ରରେ ପ୍ରକାଶ୍ୟ ନିରମ କରାଯାଇ ନିରମ ରବ୍ୟ ଧନ ସରକାରଙ୍କର ଖଜଣାଖାନାରେ ମହକୁଦ୍ କରାଯାଇଥାଏ ଓ କେତେକ ସ୍ତଳେ ଉଚ୍ଚ ବେଆଇନ ପକ୍ଷା କରିଆରେ ଦେଶକୁ ଅଣାଯାଉଥିବା ଜିନିଷମାନ ସମବାୟ ସମିତିମାନଙ୍କ କରିଆରେ ବିକ୍ରି କରାଯିବାକୁ ବ୍ୟବସ୍ଥା କରାଯାଏ-ଏଭଳି ବେଆଇନଭାବେ ଧରାପଡୁଥିବା ଯାବତୀୟ ଜିନିଷ ସମବାୟ ରଖାରଗୁଡ଼ିକ କରିଆରେ ବିକ୍ରୟ କରାଯିବା ଉଚିତ । କାରଣ ଏହା ପ୍ରକାଶ୍ୟ ନିରମ ସୂତ୍ର ବ୍ୟବସାୟୀ-

ମାନଙ୍କ ହାତକୁଗରେ ସେମାନେ ଏସବୁ ଜିନିଷ ସହିତ ବହୁ ପରିମାଣର ଏଭଳି ଜିନିଷ କଳାବଜାରରେ ବିକ୍ରି କରିବାରେ ସୁବିଧା ପାଇବେ ଓ ଦେଶର ଆୟରେ ବାଧା ଆସିବ । ସମବାୟ ସମିତିମାନେ ଯେଉଁସବୁ ଜିନିଷ ବିକାଳିଣା କରନ୍ତି, ସେସବୁର ସଠିକ ହିସାବ ରହେ । କିନ୍ତୁ ବ୍ୟବସାୟୀମାନେ କରଟିକସ ପାଇଁ ଏକପ୍ରକାର ହିସାବ ତିଆରି କରବେଳକୁ ନିଜନିଜର ବ୍ୟବସାୟ ପାଇଁ ସ୍ୱତନ୍ତ୍ର ହିସାବ ରଖନ୍ତି । କିନ୍ତୁ ସମବାୟ ସମିତିମାନେ ବିଭିନ୍ନ ଟିକସ ନିମନ୍ତେ ବହୁ ଅସୁବିଧା-ସମ୍ମୁଖୀନ ହୋଇଥାନ୍ତି । ଏସବୁ ନିମନ୍ତେ ସଂପୂର୍ଣ୍ଣ କର୍ତ୍ତୃପଣ ସମେଦନଶୀଳ ବିଚ୍ଛନ୍ନନେବା ଉଚିତ ।

ବିଂଶସୂତ୍ରୀ କାର୍ଯ୍ୟକ୍ରମର ଶେଷ ପର୍ଯ୍ୟାୟରେ କାର୍ଯ୍ୟ ଦକ୍ଷତା ବୃଦ୍ଧି, ଉତ୍ପାଦନ କ୍ଷମତାର ବିନିଯୋଗ ଏବଂ ଆଭ୍ୟନ୍ତରୀଣ ସଂପଦ ସୃଷ୍ଟିଦ୍ୱାରା ରାଷ୍ଟ୍ରୀୟର ସଂସ୍ଥାଗୁଡ଼ିକର କାର୍ଯ୍ୟଧାରାର ଉନ୍ନତି ବିଧାନପାଇଁ ଆହ୍ୱାନ ଦିଆଯାଇଅଛି ।

ସମବାୟ ଅନେକ କ୍ଷେତ୍ରରେ ଉତ୍ପାଦନ ତଥା ଆଭ୍ୟନ୍ତରୀଣ ସଂପଦ ସୃଷ୍ଟିସହ ସଂପୂର୍ଣ୍ଣ । ଏଣୁ ପ୍ରଧାନ ମନ୍ତ୍ରୀଙ୍କ ଦ୍ୱାରା ପ୍ରଚଳିତ ରାଷ୍ଟ୍ରୀୟ କାର୍ଯ୍ୟକ୍ରମର ଆହ୍ୱାନକ୍ରମେ ସମବାୟ ସମିତି ଯେଉଁମାନେ କି ଉତ୍ପାଦନ ସହ ସଂପୂର୍ଣ୍ଣ, ସେମାନେ ନିଜର ବକ୍ତିତ୍ୱ ସଂଗଠନ କାର୍ଯ୍ୟ ଦକ୍ଷତାର ଅଭିବୃଦ୍ଧିଦ୍ୱାରା ଦେଶର ଉତ୍ପାଦନ ବୃଦ୍ଧିକରି ଆଭ୍ୟନ୍ତରୀଣ ସଂପଦର ଅଭିବୃଦ୍ଧି ସମ୍ପର୍କୀୟ ପଶ୍ଚାତ୍ତପଦ ହେବେ ନାହିଁ ।

ଏହି ଜାତୀୟ କାର୍ଯ୍ୟକ୍ରମ କରିଆରେ ଦେଶର ସାମଗ୍ରିକ ବିକାଶ ଯୋଜନା ସମ୍ପନ୍ନବେଶିତ ହୋଇଅଛି । କେବଳ ସମବାୟ ନୁହେଁ ଏ ଦେଶର ପ୍ରତ୍ୟେକ ବିଭାଗ, ପ୍ରତ୍ୟେକ ସରକାରୀ ଓ ବେସରକାରୀ ଅନୁଷ୍ଠାନ, ପ୍ରତ୍ୟେକ ଦେଶବାସୀ ଏହି ଯୋଜନା ସହ ଆନ୍ତରିକ ସହଯୋଗକଲେ ଦେଶ ନିର୍ଗୁଡ଼ିତ-ଭାବେ ସବୁଦିଗରେ ଉନ୍ନତି ମୁଭକରି ବିଶ୍ୱବରକାରରେ ନିଜର ଆସନକୁ ସମ୍ମାନର ସହିତ ଦୃଢ଼ୀଭୂତ କରିପାରିବ । ଆମେ ସମସ୍ତେ ହାତକୁ ହାତ ମିଳାଇ କାନ୍ଧକୁ କାନ୍ଧମିଳାଇ, ମନକୁ ମନମିଶାଇ ପ୍ରଧାନ ମନ୍ତ୍ରୀଙ୍କର ବିଂଶସୂତ୍ରୀ କାର୍ଯ୍ୟକ୍ରମର ସଫଳ ରୂପାୟନପାଇଁ ଲାଗିପଡ଼ିବା । ଜୟତୁ ସମବାୟ ।

ସମବାୟ ସଂପ୍ରସାରଣ ଅଧିକାରୀ,
ବାଉଁଶପାଳ ଦୁର୍,
ଜି. କେ. ସୁ. ଝରା ।

ଓଡ଼ିଶାର ସେ କୌଣସି ନ୍ୟାୟୋଚ୍ଚତ ଦାବାକୁ
ଗ୍ରହଣ କରି ଓଡ଼ିଶାକୁ ଆଗେଇ ନେବା ପାଇଁ ପଡ଼ିବ ।
ସେ ବିଷୟରେ ଏ ସରକାରଙ୍କର କୌଣସି ଦୃଢ଼ା ନାହିଁ ।
ନ୍ୟାୟୋଚ୍ଚତ ଦାବା ଆଗରେ କୌଣସି ସାପୋଷ
ସମାଧାନର ପ୍ରଶ୍ନ ଉଠିନାହିଁ ।

ଶ୍ରୀ କାନକୀ ବଲ୍ଲଭ ପଟ୍ଟନାୟକ



ଶ୍ରୀ ଶୁଭେନ୍ଦୁ କୁମାର ଭୂୟାଁ ।

ମେଧାୟି ଦେବୀ ବିଦିତାଶୁକ୍ରଶାସ୍ତ୍ରସାରା
 ଦୁର୍ଗାୟି ଦୁର୍ଗା ଉଦୟାଗରନୌରସଙ୍ଗା ।
 ଶ୍ରୀଃ କୈଟଭାରିହୁଦୟୈକରୁଚାଧିବାସା
 ଗୌରୀ ତୁମେବ ଶଶିମୌଳି କୃତ ପ୍ରତିଷ୍ଠା ।

ହେ ଦେବୀ ତୁମେ ହେଉଛୁ ଅଶ୍ଳିଳ ଶାସ୍ତ୍ରର ସାରରୂପକ
 ସ୍ଥାନ । ଦୁର୍ଗା ଉଦୟାଗରର ନୌକା ରୂପେ ତୁମେ ଦୁର୍ଗା
 ଭାବରେ ଜ୍ୟାତ; ଅଥଚ ଏହି ସଂସାର ତୁମକୁ ସର୍ଗ କରିପାରେ
 ନାହିଁ । ଲକ୍ଷ୍ମୀ ରୂପେ ତୁମେ କୈଟଭ ଦୈତ୍ୟର ଶତ୍ରୁ
 ବିଷ୍ଣୁଙ୍କର ହୃଦୟରେ ନିବାସ କର । ଗୌରୀରୂପେ ତୁମେ
 ଚନ୍ଦ୍ରମୌଳିଙ୍କର ଶରୀରରେ ପ୍ରତିଷ୍ଠିତ ହୋଇଛ ।

ଅନନ୍ତ ବିଶ୍ୱର ଆବର୍ତ୍ତନ ମଧ୍ୟରୁ ଅସୀମା ମହାଶକ୍ତି
 ରକ୍ଷାରିତ ହୋଇ ଶାଶ୍ୱତଙ୍କ ଚକ୍ରକୁ କରନ୍ତି ପରିଭ୍ରମିତ ।
 ପ୍ରେମ, ଜ୍ଞାନ, କରୁଣା ଓ ବୈରାଗ୍ୟ- ଏହିସବୁ ଅଂତର୍ହୀନ
 ଗୁଣାବଳୀର ପରିପ୍ରକାଶ କରିଥାଆନ୍ତି ସେ । ଏହି ଅନନ୍ତ
 ମହାଶକ୍ତି ହିଁ ଉଦାନୀ । ସେ ହିଁ ଦୁର୍ଗା, ସେ ହିଁ କାଳୀ,
 ସେ ହିଁ ପ୍ରେମମୟୀ ରାଧିକା, ସେ ହିଁ ଲକ୍ଷ୍ମୀ, ସରସ୍ୱତୀ ଏବଂ
 ସେ ହିଁ ଆତ୍ମମାନଙ୍କର ମା' ଓ ସବୁଜିବିର ସୃଷ୍ଟିକାରିଣୀ ।

ଆଜିର ପରିବେଶରେ ନାହିଁ ଗ୍ରାସ୍ତର ପ୍ରାଣାଂଚଳ
 ଭରାପ, ନାହିଁ ବର୍ଷାର ଉପସ୍ଥର ହୁକାର ଭର୍ତ୍ତନ ବା ପୁବିତ
 ବାରିର ଆବିତତା । ଆକାଶ ଓ ପୃଷ୍ଠରଣା ଥୁଲ୍ଲ ଓ ସୁଜ୍ଜ ।
 ସ୍ତବ୍ଧ କୋଳରେ ପୁଷ୍ପ ବିଧିକାର ଉଚ୍ଚାସ । ବୈଦିକଯୁଗର
 ପରମାର୍ଥୀୟ ଅନିସ୍ତବ୍ଧ ରକ୍ଷିତଶକ୍ତ ହୃଦୟକୁ ରସୋଭାଷ
 କରିଥିଲ ଏହି ଶରତକାଳୀନ ସୁରଭିତ ବାସୁ, ପୁଷ୍ପଶୋଭିତ
 ଦିଗ୍‌ଦିଗ୍ ଓ ସର୍ବୋପରି ପାର୍ବଣ କ୍ୟୋସ୍ତାର ଭମଣୀୟ
 ପୁରକ । ଉତ୍ତମାନସର ସର୍ବାଗ୍ରେ ଶରତର କମଳାୟତା
 ବିଶେଷ ଭକ୍ଷଣୀୟ । ତଳେ ଶ୍ୟାମଳ ଦୁର୍ବାଦଳ ଧରଣୀ,
 ଉପରେ ନିମ୍ନଳ ନରମଂତୁଳ, ପଦ୍ମପଲସ ଶୋଭିତ ପୁଷ୍ପରଣା
 ଓ ନେତ୍ର ନିର୍ବାଣ କଳା ଶାରଦୀୟ କ୍ୟୋସ୍ତା । ଠିକ୍ ଏହି
 ସମୟରେ ମୁଗ୍ଧା ନବବଧୂ ସତପଥରେ ପ୍ରବେଶ କଲପରି
 ଏହି ଶରତରତ୍ନ ଭାଗବତଶ୍ରେଣୀ ଆସିଛି । ହିଁ ଠିକ୍ ନବବଧୂ
 ପରି । ପାଦରେ ତା'ର ରାଜହଂସର ଚଳ ଚଳ ଗତି, ହସ୍ତରେ
 ଲାଳାପଦ୍ମ, ଜଟୀରେ ବାତାଦାନ ଓ ମଣିମେଖଳା, ତାମ୍ବୁଳ
 ସେବିତ ମୁଖ, କରୁକ ରଂଜିତ ନୟନ, ଉଜାରେ ମୁଦ୍ରାହାର
 ଓ ବକ୍ଷଦେଶ ପାରିଜାତମାଳା ଓ କୌଣ୍ଡୁଭମଣିରେ ମଣ୍ଡିତ ।
 ସେହି ନୃତ୍ୟାଣୀ ଶରତ୍ ବଧୂ ମାତଙ୍ଗୀର ରୁଚିରଗତି ଭଙ୍ଗୀରେ
 ବିବାସିନୀ । ସତରେ, ଶରତ୍ ଋତୁରେ ଦେଶମାତୃକାର
 ଏହି ରୂପକାନ୍ତି କେତେ ସୁନ୍ଦର । ଏହି ପରିବେଶୀୟ ସଂସ୍କୃତି
 ମନରେ ଆଣିଦିଏ ପ୍ରାକୃର୍ଯ୍ୟ ଏବଂ ହୃଦୟ ଆଶା ଓ ଅଭୀପ୍ତ୍ୟରେ
 ହୁଏ ଉଭୟିତ । ଏ ଅପରୂପ ସମ୍ଭାରରେ ଆର୍ଯ୍ୟମାନସା
 ହୋଇଥିଲ ଦିନେ ବିମୁଗ୍ଧ ଓ ଚକଚକ୍ଷକ । ସେଥିପାଇଁ
 କବିମାନସରେ ଶରତ୍ ପୁରକଲ୍ୟାଣୀ ନବବଧୂ ।

ମୋଟ ଋପରେ ଶରତ୍ ଋତୁର ଆକର୍ଷଣ ମହାଭାରତୀୟ
 ଆଧ୍ୟାତ୍ମିକ ଚେତନାକୁ କରିଛି ପ୍ରସିଦ୍ଧି । ଶରତ୍‌ର ରାଜା
 ପୂର୍ଣ୍ଣମାରେ ଶାରଦୀୟ ରାସୋତ୍ସବ ଅନୁଷ୍ଠିତ ହୋଇଥାଏ ।
 ଏହି ଦୁର୍ଗାପୂଜା ଅତ୍ୟନ୍ତ ବୈଜ୍ଞାନିକ ସମନ୍ୱିତ ବିଧିବିଧାନରେ
 ପାଳିତ ହୁଏ । ଶରତ୍ ଋତୁ ବର୍ଷା ପରେ ଆରମ୍ଭ ହୁଏ,
 ଏଥିପାଇଁ ବର୍ଷାତ୍ୟୟ, ବର୍ଷାତ ସ୍ତବ୍ଧ ଶବ୍ଦ ଶରତ୍ ଋତୁରେ
 ସମପର୍ଯ୍ୟାୟବାଚକ । “ଶରତ୍” ଶବ୍ଦ ଶୁ ଧାତୁରୁ ନିଷ୍ପନ୍ନ ।
 ଶ୍ରେ=ହି-ସାୟା+ଅତ୍ । ଶୁ-ଧାତୁ ହି-ସାଧ୍ୟବାଚୀ; ତେଣୁ
 ଜ୍ଞେଦନ ଅର୍ଥ ପ୍ରକାଶ କରେ । ସମ୍ଭବତଃ ଏହି ସମୟରେ
 ଶସ୍ୟ ସଂଗ୍ରହକୁ ଉତ୍ତକରି ଶସ୍ୟଜ୍ଞେଦନ ଅର୍ଥରେ ଶୁଧାତୁର
 ପ୍ରୟୋଗ ହୋଇଥିବ । ପୁନଶ୍ଚ ଅଦିମକାଳରେ ଆର୍ଯ୍ୟମାନେ
 ଠିକ୍ ଏହି ସମୟରେ ହିଁ ସେମାନଙ୍କର ଶିକାର ଅଭିସାନ
 ଆରଂଭ କରୁଥିଲେ ।

ଆଦ୍ୟାଶକ୍ତିର ପୂଜାପାର୍ବଣ ଶାରଦୀୟ ପର୍ବମାନଙ୍କ
 ମଧ୍ୟରେ ଅଗ୍ରଗଣ୍ୟ । ସମୟଥିଲ ବସନ୍ତ ଋତୁରେ ମଧ୍ୟ
 ଆଦ୍ୟାଶକ୍ତିଙ୍କର ପୂଜା ଅନୁଷ୍ଠାନ ବହୁଳଭାବରେ ହେଉଥିଲ;
 ଏବେ ମଧ୍ୟ କେତେଜାଣରେ ହେଉଛି । ଏହି ଋତୁକୁ
 ମଧୁପାର୍ବଣ ବା ବାସନ୍ତୀ ପୂଜା କୁହାଯାଏ । କିନ୍ତୁ ମୁଣ୍ଡାମୂଳ
 ଦୁର୍ଘି କୋଣରେ ଶାରଦୀୟ ପାର୍ବଣ ମଧୁପାର୍ବଣକୁ ଅତିକ୍ରମ
 କରିଛି ।

ମହାମାୟାଙ୍କର ବାସନ୍ତିକ ପୂଜା ଚୈତ୍ର ଶୁକ୍ଳ ପଞ୍ଚ
 ସ୍ତୁତିପଦାରେ ଆରମ୍ଭ ହୋଇ ନବମୀରେ ଶେଷ ହୁଏ ଓ

ଶାରଦୀୟ ପୂଜା ଷୋଡ଼ଶ ଦିନମୂଳ । ଏହା ଆଶ୍ୱିନ କୃଷ୍ଣାଷ୍ଟମୀରେ ଆରମ୍ଭ ହୋଇ ଶୁକ୍ଳ ଦଶମୀରେ ଶେଷ ହୁଏ ।

ଦୁର୍ଗାପୂଜାରେ ତିନୋଟି କଳ୍ପ ହୁଏ । କଳ୍ପର ଅର୍ଥ ଦୁର୍ଗାଙ୍କୁ ଉଦ୍ଧାର କରି ସମସ୍ତ ଦୁର୍ଗତି ଦୂର କରିବାପାଇଁ ତୀବ୍ର ଭଜା ବା ସଂକଳ୍ପ । ଏହି ଅଟଳ ସଙ୍କଳ୍ପ ନ ହେଲେ ଦୁର୍ଗା ପୂଜାରେ ସଂକଳ୍ପ ହୋଇ ପାରିବ ନାହିଁ । ଦୁର୍ଗା ପୂଜା ପୂର୍ବରୁ କୃଷ୍ଣ ନବମୀକୁ ନବମୀଦି କଳ୍ପ କୁହାଯାଏ । ଅମାବାସ୍ୟା ଦିନ ଗୋଟିଏ କଳ୍ପ କରାଯାଏ । ଅନେକ ମଧ୍ୟ ଷଷ୍ଠୀ ଦିନରେ ଦୁର୍ଗା ସଙ୍କଳ୍ପ କରନ୍ତି । ଷଷ୍ଠୀ ଶୁକ୍ଳପକ୍ଷରେ ସନ୍ଧ୍ୟା ସମୟରେ ବୋଧନ ଅର୍ଥାତ୍ ବୋଧ+ଅନଟ (ବୋଧ ଶକ୍ତିର ଭଙ୍ଗେଷ) ଦ୍ୱାରା ଦୁର୍ଗା ପୂଜା ହୁଏ । ପବିତ୍ର ଓ ଶୁଭଦକ୍ଷ ଆମର ସୁଖମ୍ନା ନାଡ଼ି ହେଉଛି ଦୁର୍ଗା କ୍ଷେତ୍ର । ସନ୍ଧ୍ୟା ଅର୍ଥ (ସେନ୍ଧ୍ୟା) ଅର୍ଥାତ୍ ସମ୍ୟକ୍ ଧ୍ୟାନ ଦ୍ୱାରା ବୋଧନ କରାଯାଏ । ଧ୍ୟାନ ଅର୍ଥ ସଂଲୀନ ମାନସ । ପୁନଶ୍ଚ ଶାସ୍ତ୍ରରେ ଅଛି, “ଆଦ୍ୟାତେ ମହତୀ ପୂଜା ।” ଷଷ୍ଠୀଦିନରେ ଷଷ୍ଠଚନ୍ଦ୍ରରେ ଓ ନବମୀ ଦିନରେ ବିହୁ ରୂପରେ ସବଦାରଠାରେ ଜିୟାଯୋଗ ସାଧନା ଦ୍ୱାରା ଦୁର୍ଗାବୋଧକୁ ଆତ୍ମ ଉପଲବ୍ଧି କରିବା ହିଁ-ଆଦ୍ୟାତେ ମହତୀ ପୂଜା ।

ସପ୍ତମୀରେ ମହାମାୟା ଦୁର୍ଗାଙ୍କୁ ମନୋମୟାରୂପେ ପୂଜା କରାଯାଏ । ରୁଦ୍ରୟର ମଧ୍ୟାହ୍ନ ଦ୍ୱିଦଳପଦ୍ମରେ ଏହାଙ୍କ ସ୍ଥାନ । ଦ୍ୱିଦଳ ପଦ୍ମର ଦକ୍ଷିଣ ଦଳ ସାଗ୍ନିକ ପ୍ରକୃତି ଅରୂପା ଦୁର୍ଗା ଓ ବାମଦଳ ଓ ବିହୁ ଅପରା । ରାଜସିକ ଓ ତାମସିକ ଗୁଣ ଦ୍ୱାରା ବିକଳିତ । କାମ, କ୍ରୋଧ, ହିଂସା, ଗର୍ବ ମୋହ ବିକାରଯୁକ୍ତ ଗୁଣଗୁଡ଼ିକୁ ଦୂରୀଭୂତ କରିବାପାଇଁ ମନୋମୟା ଦୁର୍ଗାଙ୍କୁ ଆରାଧନା କରାଯାଏ । ଯେପର୍ଯ୍ୟନ୍ତ ଏହି ମନକୁ ବହିଃ ପ୍ରସାରିଣୀ ମନୋମୟା ଦୁର୍ଗାଙ୍କୁ ସ୍ଥିରା, ସାଗ୍ନିକ, ଶେଷ ପ୍ରକୃତି ରୂପା ଦୁର୍ଗାଙ୍କ ସାଙ୍ଗରେ ସଂଲୀନ ନକରାଯାଏ, ସେ ପର୍ଯ୍ୟନ୍ତ ମନୁଷ୍ୟ ମଧ୍ୟରେ ଦୁର୍ଗାପୂଜା କରିବାର ଅବସ୍ଥା ଆସିପାରେ ନାହିଁ । ଭଦ୍ରୟର ଶୁକଳହେମ ମନ, ମନ ସ୍ଥିର ରଖିବାର ଗୁରୁ ହେଉ ପ୍ରାଣରୂପା ଦୁର୍ଗାଶକ୍ତି । ଏହା ପ୍ରଣିଧାନ ଯୋଗ୍ୟ ସେ ଆମ ଶରୀରରେ କାମ, କ୍ରୋଧ, ଲୋଭ ଇତ୍ୟାଦି ଗୁଣ ଉଦୟ ହେଲେ ଆମର ଶ୍ୱାସ ବାୟୁରୂପେ ପ୍ରବାହିତ ହୁଏ । ଏହି ଶ୍ୱାସ ବାୟୁକୁ ଶାନ୍ତ ସମାହିତ ନାସାନ୍ୟତରଣଗୁଣିଣୀ କରିପାରିଲେ ମନୋମୟା ଦୁର୍ଗା ଚକ୍ର ଶାନ୍ତ ହୋଇ ଯାଆନ୍ତି ।

ଅଷ୍ଟମୀ କ୍ଷେତ୍ରରେ ଦୁର୍ଗା ରୁଦ୍ରରୂପେ ପୂଜିତା । ସର୍ବଗୁଣଙ୍କ ସାହଚର୍ଯ୍ୟ ଦ୍ୱାରା ଶ୍ୱାସବାୟୁକୁ କୃତସ୍ମରୀତ ଦକ୍ଷିଣ ଦଳ ପଦ୍ମ ଉପରେ, ସିର ପ୍ରକୃତିରୂପା ଦୁର୍ଗାଙ୍କଠାରେ ଦୁର୍ଦ୍ଧି ବିଭରଣୀ ସାଧନା କଲେ ସାଧକର ମନ ଦୃଢ଼ ଶାନ୍ତ ହୋଇ ସେଠାରେ ବୁଦ୍ଧରୂପରେ ପର୍ଯ୍ୟବେଶିତ ହୋଇଯାଏ । ପୁନଶ୍ଚ ଅଷ୍ଟମୀରେ ଚନ୍ଦ୍ରପୀ ଯୋଗିନୀଙ୍କର ପୂଜା ହୋଇଥାଏ । ଏହାର ଅର୍ଥ ହେଉ ମନୁଷ୍ୟମାନଙ୍କ ମଧ୍ୟରେ ଅନନ୍ତ କୋଟି କାକର କର୍ମ ସଂସାରଗୁଡ଼ିକ କୋଟି ଯୋଗିନୀରୂପରେ ଅଭିବ୍ୟକ୍ତ ହେବାର ପ୍ରସାସ ସକ୍ତେ ଚନ୍ଦ୍ରପୀ ରୂପରେ ସାଧକ ମଧ୍ୟରେ ଆଦିର୍ଭୂତା ହୋଇଯାଏ । ଦୁର୍ଗା ମନ୍ଦିରେ ଅଛି-

୩୨ ଭକ୍ତ ଉପସ

ଯା ଦେବୀ ସର୍ବଗୁଣେଷୁ ବୁଦ୍ଧି ରୂପେଣ ସଂହିତା ନମସ୍କରୋଽପ୍ୟ ନମସ୍କରୋଽପ୍ୟ ନମସ୍କରୋଽପ୍ୟ ନମୋନମଃ ।

ଏହାହିଁ ଅଷ୍ଟମୀର ଅତିମ ମୂହୁର୍ତ୍ତ । ଏହାହିଁ ଆଦର୍ଶ ଦୁର୍ଗାପୂଜାର ଦେବୀ । ଠିକ୍ ଏହି ପବିତ୍ର ବେଳାରେ ଆସେ ଅଷ୍ଟମୀର ଶେଷକ୍ଷଣ ଓ ନବମୀର ପ୍ରଥମକ୍ଷଣ । ଏହି ସମୟରେ ସଂଧ୍ୟପୂଜା ହୁଏ । ଏଥିରେ ଦୁର୍ଗାଙ୍କ ମନୋହାରିଣୀ ମୂର୍ତ୍ତି ପରିବର୍ତ୍ତେ ତାହା ବିକଟ, ବିରସ, କଳାଳିନୀ ମୂର୍ତ୍ତି ରୂପରେ ରୂପାନ୍ତରିତ ହୁଏ । ଏହାହିଁ ଦୁର୍ଗା ସଂଧ୍ୟା । ସଂଧ୍ୟା ଅର୍ଥ ମିନନ ଅର୍ଥାତ୍ ସାଧକ ହୋଇଯାଏ ଦୁର୍ଗା ଓ ଦୁର୍ଗା ହୋଇଯାନ୍ତି ସାଧକ । ଏହାହିଁ ପ୍ରକୃତରେ ବଳି । କାରଣ, ବଳିର ଅର୍ଥ ବୋଦା ବା ମହିଷ ହାଣିବା ନୁହେଁ । “ବଳଂ ବର୍ଜନଂ ଦଦାତି ଇତି ବଳି ।” ସାଧକ ନିଜେ ଦୁର୍ଗା ରୂପରେ ରୂପାନ୍ତରିତ ହୋଇଥିବାରୁ ଯେଉଁଠାରେ ତାଙ୍କର ଦୃଷ୍ଟି ପଡ଼େ ସେଠାରେ ଦୁର୍ଗାସ୍ମରଣହୋଇ ବଳବର୍ଜନ ହୁଏ, ଏହି ଦୁର୍ଗା ବର୍ଜନ ହେଉଛି ବଳି । ନବମୀ କ୍ଷେତ୍ରରେ ସାଧକ ଜୀବନ୍ତାଦ ଦେଖି ପାଗୁନଥିବାରୁ ସେହି ଦୃଷ୍ଟିର ରୂପାନ୍ତର ଭେଦ ହିଁ ବଳି । ନବମୀ ଦିନରେ ମହତୀପୂଜା ଓ ଯଜ୍ଞ ଅନୁଷ୍ଠିତ ହୋଇଥାଏ । ଯଜ୍ଞ ଅର୍ଥ ‘ଯ’ ଅର୍ଥାତ୍ ଯେ ଓ “ଜ୍ଞ” ଅର୍ଥ ଜାଣିବା । ଏହାର ଅର୍ଥ ଯେ ସେହି ବାକ୍, ପ୍ରାଣ, ମନ, ବୁଦ୍ଧିମୟୀ ଦୁର୍ଗାଙ୍କୁ ଜାଣୁଛି । ହୋମାଗ୍ନିରେ ଦୁର୍ଗା ଅଗ୍ନି ରୂପରେ ହିଁ ପ୍ରକୃତିତ । ସାଧକ ଏହି ଦୁର୍ଗାରୂପାକୁ ଅତର୍ମଧ୍ୟରେ ଉପଲବ୍ଧି କରି ପାରନ୍ତି ।

ବିଜୟା ଦଶମୀ ଦିନରେ ଅପରାଜିତାର ପୂଜା ହୋଇଥାଏ ମାର୍କଣ୍ଡ ପୁରାଣରେ ବର୍ଣ୍ଣିତ ହୋଇଛି ମହିଷାସୁର ବଧ ପରେ ଦେବତାମାନେ ମହାମାୟା ଦେବୀଙ୍କୁ ବୀଜଯୋଗବ ପାଇଁ ନିମନ୍ତଣ ସ୍ୱରୂପ ଉଦ୍ଧିତରେ ଗାଈଥିଲେ-

ଯା ଶ୍ରୀଃ ସ୍ୱୟଂସୁବୃତ୍ତିନାଂ ଗବନେଶ୍ୱର ଇକ୍ଷ୍ୱାଃ
ପାପାମୁକ୍ତାଂ କୃତଧିୟାଂ ହୃଦୟେଷୁ ବୁଦ୍ଧିଃ
ଶ୍ରଦ୍ଧାସତ୍ୟଂ କୃତକଳ ପ୍ରଭବସ୍ୟ ଲଜ୍ଜା
ରୂପଂ ଦେହି ଜୟଂ ଦେହି ଯଶୋଦେହି ଦ୍ୱିଷୋକହି ॥”

ବିଶେଷ କୟର ଅର୍ଥ ହିଁ ବିଜୟା । ବିଜୟା ଦିନରେ ସାଧକ ଦୁର୍ଗାଙ୍କୁ ଉର୍ଦ୍ଧ୍ୱ, ଅଧଃ, ପୂର୍ବ, ପଶ୍ଚିମ, ଉତ୍ତର, ଦକ୍ଷିଣ ଅନ୍ତରେ, ବାହ୍ୟେ ସର୍ବତ୍ର ଦେଖିବାକୁ ପାଇଲେ । “ଦୁର୍ଗାସିଦ୍ଧି” ହୁଏ । କିନ୍ତୁ ବର୍ଜମାନ ଆତ୍ମେମାନେ ଦୁର୍ଗାପୂଜାକୁ ବାହ୍ୟ ଆଡ଼ମର ନେଇ ତଦ୍ୱରତ୍ ଓ ବିଭୋର ନ ହୋଇ ଭାଙ୍ଗସିଦ୍ଧି ପାନକରି ପରସର ବ୍ୟାବହାରିକ ଆଲିଙ୍ଗନ ଦେଇ ତାହା ଶେଷ କରୁଛନ୍ତି । ଦୁର୍ଗାଙ୍କ ବିସର୍ଜନ ମନ୍ଦିରେ ଥିବା ଗୋଟିଏ ଶ୍ଳୋକ ହେଉ “ଓ ଭେରେ ଶିଖରେ ଦେବୀ, ରୂମ୍ୟାଂ ପର୍ବତବାସିନୀ, ବ୍ରହ୍ମଯୋନି ସମୁଦ୍ରନେ କଞ୍ଚ ଦେବୀ ସମାନ୍ତରମ୍ ଓ ଚଞ୍ଚ ଚଞ୍ଚ ଯତ୍ନଂ ସ୍ୱାଧୀନଂ ପରମେଶ୍ୱରୀ, ସଂବସ୍ତରେ ବ୍ୟତୀତେ ତୁ ପୁନରାଗମ ମନାୟତ ।” ଏହାର ଅର୍ଥ ହେଉ-ହେ କଟକ୍ତମାତ, ତୁମକୁ ମୁଁ ସଜକଲି । ତୁମେ ମୋ ଶିରସ ଉତ୍ତର ଶିଖରର ସହସ୍ରଦଳ କମଳରେ, ମୋ ସୁଖମ୍ନାର ପର୍ବେ ପର୍ବେ ଓ ମୋ ଅନ୍ତରର ଉର୍ଦ୍ଧ୍ୱଦେଶରେ ଦୁର୍ଗାଭାବରେ ରହି ମୋତେ ବିଭୋର କର । ତୁମେ ମୋତେ ଆତ୍ମ, ପଶ, ବଳ, ସୌଭାଗ୍ୟ ଓ ଚତୁର୍ବର୍ଗ

ଫଳ ପ୍ରଦାନ କର । ତାହା ଲଭକରି ଆଗାମୀ ବର୍ଷରେ ତୁମକୁ ପୁଣି ପୂଜା କରିପାରିବି ।

ଶାରତବର୍ଷର ସର୍ବତ୍ର ଶକ୍ତି ପୂଜାର ପ୍ରଚଳନ ଥିଲେ ହେଁ ଓଡ଼ିଶାର ପର୍ବକୃତୀରଠାରୁ ରାଜଗୃହ ପରିସ୍ୟରେ, ଚଣ୍ଡୀନଠାରୁ ବ୍ରାହ୍ମଣଯାଏ ସର୍ବତ୍ର ଏହି ଶୁଭ ହାସିନୀ, ଆନନ୍ଦମୟାକ ଶରତକାଳୀନ ପାର୍ବଣୋତ୍ସବ ବିଭିନ୍ନରୂପ ତଥା ଶକ୍ତି ଅନୁସାରେ ପାଳିତ ହୋଇ ପରମ ଦୈଷ୍ଟ୍ୟ ପୀଠ ଶ୍ରୀ ଜଗନ୍ନାଥଙ୍କ ଦେବାଳୟରେ ସୁଦ୍ଧା ଦେବୀ ବିମଳା ପୂଜିତ ହେବାରୁ ଯଦି ଧର୍ମ ସମନ୍ୱୟ ଓ ସହିଷ୍ଣୁତା ଅନ୍ୟତ୍ର ଦେଖିବାକୁ ମିଳେ ନହିଁ ।

ରାଜନୀନୀ • ବ୍ରାହ୍ମଣୀନୀ • ବିଶାଖା ଶୁଭ୍ରାଣୀ ବା ସର୍ବବର୍ଣ୍ଣାଙ୍ଗନୀନୀ ମୈତ୍ରୀନୀ ବା ଭକ୍ତିଚର୍ଯ୍ୟା ବିଶେଷ୍ୟଃ କର୍ମତ୍ୟୟିନ୍ ନିର୍ଦ୍ଦିବାଦୋପିତାରଣା ।

ବେଦରୁ ଆରମ୍ଭ କରି ତନ୍ତ୍ର, ପୁରାଣ ସବୁଥିରେ ସର୍ବଶକ୍ତି ସ୍ୱରୂପିଣୀ ମହାମାୟା ଭଗବତୀଙ୍କର ମାହାତ୍ମ୍ୟ କାର୍ତ୍ତବ୍ୟହାର ସର୍ବତ୍ର ଏହାର ଯଥା ରୀତି ପୂଜା-ଅର୍ଚ୍ଚନା ସୁରକ୍ଷାତୀତ କାଳରୁ ଶୁଭିଆସିଛି । ଶରତକାଳ ଅର୍ଥାତ୍ ସୂର୍ଯ୍ୟଙ୍କର ଦକ୍ଷିଣାୟନ ପରିକ୍ରମଣ ସମୟରେ ଶ୍ରୀରାମଚନ୍ଦ୍ର ମହାଶକ୍ତିକୁ “ବୋଧନ” ପଦ୍ମଚିତ୍ରା ବା କାମୁଡକରାଇ ଶତ ଅଷ୍ଟୋତର ନୀଳକମଳ ଅର୍ପଣ ପୂର୍ବକ ଆଶ୍ୱିନମାସର ପାର୍ବଣ ଦଶମୀରେ ଲଙ୍କା ଅଭିଯାନ ଆରମ୍ଭ କରିଥିଲେ । ଶ୍ରୀ ମଦ୍ଭାଗବତର ଦଶମ ସ୍କନ୍ଧରେ ଅଛି ମହାମାୟା, ନନ୍ଦଗୃହରେ ଯଶୋଦାଙ୍କ ଗର୍ଭରୁ ଜାତହୋଇ କ-ସରାଜନର ମାରଣ ଯତ୍ନରେ ଗୋରେଣ ବିହାରୀଙ୍କ ସହାୟକ ହୋଇଥିଲେ । ମହାରାଜା ସୂର୍ଯ୍ୟବିରାଟ ନଗରରେ ପ୍ରବେଶ କରିବା ପୂର୍ବରୁ ମହାମାୟା ଆଦ୍ୟାଶକ୍ତିକୁ ସ୍ତୁତିକରି ନିଜ ରାଜାମାନଙ୍କ ଅଜ୍ଞାତବାସ ଗୋପନୀୟ ରଖିପାରି ଥିଲେ । ଭଗବାନ ଶ୍ରୀକୃଷ୍ଣଙ୍କ ପ୍ରେରଣାରେ ମହାବୀର ପାର୍ଥ, ମହାଭାରତ ଯୁଦ୍ଧ ପ୍ରାରମ୍ଭରେ ଜଗନ୍ନାଥଙ୍କୁ ସ୍ତୁତି କରିଥିଲେ । ସୂର୍ଯ୍ୟପୁତ୍ର ସାବର୍ଣ୍ଣ ମହାମାୟାଙ୍କ କୃପାରେ ଅଷ୍ଟମ ‘ମନୁ’ ପଦ ପ୍ରାୟିହେବା ପ୍ରସଙ୍ଗରେ ସୁରଥ ଓ ସମାଧିଙ୍କର ମୋଧାରକ୍ଷିଣୀଠାରୁ ଦେବୀଙ୍କ ମହିମା ଶୁଣିଲେ ଓ ତାଙ୍କରି ଆରାଧନା ବଳରେ ହତରାଜ୍ୟ ତଥା ମୋକ୍ଷଲଭରେ ସମର୍ଥ ହେଲେ । ମାର୍କଣ୍ଡେୟ ପୁରାଣ ଅନ୍ତର୍ଗତ ଦେବୀ ମାହାତ୍ମ୍ୟ ଓ ଚଣ୍ଡୀପୁରାଣରେ ଦୁର୍ଗାଙ୍କର ଉତ୍ପତ୍ତି ଓ ଅସୁର ବିନାଶାର୍ଥ ଭିନ୍ନଭିନ୍ନ ଅବତାର ବର୍ଣ୍ଣନା ଅଛି । ବିଷ୍ଣୁ, ବ୍ରହ୍ମା, ମହେଶ୍ୱର ତେଜରୁ ସମୁତ୍ପା ଓ ବିଷ୍ଣୁଙ୍କ ମାୟାରୁ ଜାତ ସେହି ମହାଶକ୍ତିଦାୟିନୀ ଜଗତଜନନୀ । ମା’ ଦୁର୍ଗାଙ୍କର ବିଭିନ୍ନ ନାମ ସହିତ ତାଙ୍କର ଦେବୋପମ ସୁଖ ଏବଂ ସଂସ୍କୃତିର ସମନ୍ୱୟ ଅଛି । ଦୁର୍ଗାନାମକ ଅସୁର ତଥା ଦୁର୍ଗ ବିପତ୍ତି ଓ ଦୁଃଖ ଏହାର ବିନାଶକାରିଣୀ ହେତୁ ଦେବୀ “ଦୁର୍ଗା” ନାମରେ ପରିଚିତ ଓ ମହିଷାସୁରକୁ ମର୍ଦ୍ଦନକରି ଦେବୀ “ମହିଷାମର୍ଦ୍ଦିନୀ” ନାମରେ ଜ୍ଞାତା ।

ତଦୈବ ଚ ବର୍ଯ୍ୟଧ୍ୟାନି
ଦୁର୍ଗମାଶ୍ୟାମ ମହାସୁରମ୍
ଦୁର୍ଗା ଦେବୀତ ବିଶ୍ୱାତଂ
ତଲେ ନାମ ଭବିଷ୍ୟତ ॥

ଦେବୀଙ୍କ ମାହାତ୍ମା ଶୁଭି ସପ୍ତଶତୀ ଯେଉଁ ପ୍ରସିଦ୍ଧ, ଦେବୀ ଭାଗବତ ନାମକ ଉପ ପୁରାଣ ସେହିଭଳି ସୁବିଦିତ ଅଟେ । ଶ୍ରୀ ଚଣ୍ଡୀଙ୍କ ସପ୍ତଶତୀରେ ଥିବାଭଳି ଅସୁରବଧ କୃତ୍ତିକ ସହ ମହାକାଳୀ, ମହାସରସ୍ୱତୀ ଓ ମହାଲକ୍ଷ୍ମୀ ରୂପର ବର୍ଣ୍ଣନା ସହ ପୂଜା-ବନ୍ଦନା ଆଦି ବିବିଧ ଭକ୍ତୋତ୍ସାହ ବୃତ୍ତାନ୍ତର ଅବତାରଣା ପାରିଛି । ବୃତ୍ତବଧ ନିମନ୍ତେ ଉତ୍କଳ ଶକ୍ତିଲଭ, ଦେବୀଙ୍କ ଗୌରୀ, ରମା, ରମା, ବାଳା, ମନସା ଭେଦରେ ପୂଜା ଧ୍ୟାନ, ପ୍ରୟୋଗ ଓ ପ୍ରତ୍ୟାର୍ପଣ ସହ ଅଭୁଣ ନାମକ ପ୍ରତୀପା ଅସୁର ବଧ କଥା ଲିଖିତ । ଉତ୍କଳ ପୁରାଣରେ ସ୍କନ୍ଧ ଭାବରେ ଗୌରୀ, ବାଳା, ରମାଙ୍କ ପୂଜା ସହିତ ମହାମାୟା କାଳୀ, ତାରାଚାରିଣୀ, ଷୋଡ଼ଶୀ, ଗୁବନେଶ୍ୱରୀ, ଭୈରବୀ, ଜିନମତ୍ତା, ଧୂପାବତୀ, ଦଶକା, ମାତଙ୍ଗୀ, କମଳା, ଦଶମହାବିଦ୍ୟା ଓ ଅଷ୍ଟାଦଶରୂପାଙ୍କର ଧ୍ୟାନଯୋଗ ରହିଛି ।

ସେଦିନ ଅଭିମାନିନୀ ସତୀଦେବୀଙ୍କର ମୃତ ଶରୀରକୁ କାନ୍ଧରେ ପକାଇ ମହାଯୋଗେଶ୍ୱର ରଚନା କଲେ ଭଦ୍ରାମ ତାଣ୍ଡବ ନୃତ୍ୟ । ସେହି ଦକ୍ଷ ପୂଜାପତିଙ୍କ କନ୍ୟା ସତୀଙ୍କର ବିଗଳିତ ଅବସ୍ଥା ପଢ଼ି ଭାରତ ବର୍ଷରେ ତରଞ୍ଚିଟି ଦେବୀ ପୀଠର ଉଦ୍ଭବ ହେଲା । ବହୁତଃ ସମଗ୍ର ଭାରତ ବର୍ଷ ହିଁ ସେହି ତପସ୍ୱିନୀଙ୍କର ଶରୀର ମାତ୍ର । ଭାରତ ମାତାର ସେହି ଚତୁରସ ଶୋଭା ପ୍ରାକୃତିକ ଅବସ୍ଥାରେ ଆମେ ଉଦାର ଜନ୍ମନାରେ ଉପାସନା ହିଁ କରି ଆସିବୁ ।

ଆମ ଦେଶ ଯେଉଁଠି ଲକ୍ଷ୍ମୀ ସରସ୍ୱତୀ ଏକାଧାରରେ ବିବାସ କରନ୍ତି, ଯେଉଁଠାରେ ଧର୍ମ, ଅର୍ଥ, କାମ, ମୋକ୍ଷ—ଏହି ଚତୁର୍ବର୍ଣ୍ଣର ପ୍ରାପ୍ତି ସମ୍ଭବ ହୁଏ, ଯେଉଁଠି ମାନବ ସମାଜର ଅଭ୍ୟୁତ୍ଥାନ ପାଇଁ ସାଧୁସଭୁ ପରିତ୍ରାଣ କରି ଦୁଷ୍ଟତମାନଙ୍କୁ ବିନାଶ କରାଯାଏ, ସତ୍ୟ, ଧର୍ମ, ଶାନ୍ତି, ପ୍ରେମ ଓ ଅହିଂସା—ଏ ପାଞ୍ଚଗୋଟି ମାନବିକ ମନ୍ତ୍ର ବୋଧର ପରିପାଳନ, ପରିପ୍ରକାଶ ଘଟିଥାଏ ।

ସର୍ବ ମଙ୍ଗଳେ ମଙ୍ଗଳେୟ, ଶିବେ ସର୍ବାର୍ଥ ସାଧିକେ ।
ଶରଣ୍ୟେ ତ୍ୱ୍ୟମୁକେ ଗୌରୀ, ନାରାୟଣୀ ନମୋହୃତେ ।” (୧)

“ମା ଶତ ମମତାୟୁତ
କାନ୍ଧରେ କୋଲେ କରେ ସୁତ
ଦେଖି ବ୍ରହ୍ମାଣ୍ଡେରି ଏଇ ରୀତି ମା,
ଆମି କି ଛାଡ଼ା ଜଗତ ? (୮)

ଏହି ଶୁଭକ୍ଷଣରେ ଉଦାନୀକୁ ଆହ୍ୱାନ କରିବା—ଆଜ୍ଞା ବରଦେ ଦେବୀ ସର୍ବ ସୌଭାଗ୍ୟ ଦାୟିନୀ ।” ହେ ଦେବୀ , ଦୀନ ରୂପୀରେ ପଦାର୍ପଣ କରି ଦୈଷ୍ଟ-ବିଦୈଷ୍ଟର ଅନା ରାତ୍ରୀ ଅପସାରଣ କରି ସ୍ନେହ, ପ୍ରୀତି, ମୈତ୍ରୀର ସ୍ୱାଦନ ହୃତାର ଦିଅ ମା” ।

ମାତା ଭୀମେ, ସୌମ୍ୟା-ରୌଦ୍ର-ରୂପିଣୀ । ତୋର ଶତ୍ରୁ୍ୟଂଶ ଜାତ ଆମେ ଭକ୍ତଗଣ ତୋର ମହିରରେ ଆସାନ । ଆମ୍ଭମାନେ ହୋଇ ଭଠିକୁ ତୋର ଯତ୍ନ, ଅଶୁଭ ବିନାଶୀ ତରବାରୀ, ଅଜ୍ଞାନ ତିମିର ବିନାଶିନୀ ପ୍ରଦୀପ । ଯଶୀ ହୋଇ ଯତ୍ନ ତଦାଅ, ଅଶୁଭହରୀ ହୋଇ ତରବାରୀ ସୁରାଅ, ଜ୍ଞାନଦୀପ ପ୍ରକାଶିନୀ ହୋଇ ଆମ ମଧ୍ୟରେ ପ୍ରଦୀପ ଧରୁ ଜଗଦ୍ଭୋ । ତୋ’ ପାଦରେ ମୋର ବିନମ୍ର ପ୍ରଣତି, ତାହା “ଭାରତଂ ପ୍ରତି-ଗଲ୍ପି ।”

“ସାର ଭବନ”, ପଲ୍ଲୀ-୧୫୪୨୦୫
ତ୍ରିଲୋକ-କବି

ସ୍ଵାଧୀନତା

ଏକ ଆଶୀର୍ବାଦ ଏବଂ ଏକ ସୂଚନା

ଅର୍ଦ୍ଧଶତ ବର୍ଷ ତଳେ ଦାସତ୍ଵର ଶୃଙ୍ଖଳ ଫିଙ୍ଗି ଦେଇ ଆମେ ସ୍ଵାଧୀନ ଦେଶନାମାଙ୍କର ସ୍ଵପ୍ନ ଯୌତୁକ୍ୟରେ ଯୋଗ ଦାନ କରିଥିଲୁ ।

ଦାତା ପରଠାରୁ ଆମେ ଜାତନର ସମସ୍ତ କ୍ଷେତ୍ରରେ ଉନ୍ନତି ସାଧନ କରି ଚାଲିଛୁ ।

- ଆଜି ଦେଶର ଉନ୍ନତତା ପୂରଣ କରିବା ପାଇଁ ଆମ କୃଷକମାନେ ଯଥେଷ୍ଟ ପରିମାଣର ପାଦ୍ୟପାନ୍ୟ ଉତ୍ପାଦନ କରୁଛନ୍ତି ।
- ଶିଳ୍ପ ଉତ୍ପାଦନ କ୍ଷେତ୍ରରେ ଆତ୍ମଜାତିକ ସ୍ତରରେ ଆମେ ଏକ ଗୌରବୋତ୍ସାହକ ସ୍ଥାନ ଅଧିକାର କରିଛୁ ।

ଧନସମ୍ପତ୍ତିପାଇଁ ତଥା ସୂଚ୍ୟକମ୍ପତ୍ତିପାଇଁ ସାମାଜିକ ଓ ଅର୍ଥନୈତିକ ନ୍ୟାୟ ହାସଲ କରିବାକୁ ବିଶେଷତା କାର୍ଯ୍ୟକ୍ରମ ଫି ଜନାଗତ ସୁସାଧାରଣ ସେବଣାପ୍ରୋତ । ଏହି ଲକ୍ଷ୍ୟହୀନତା ଫିଗରେ କାର୍ଯ୍ୟ କରି ଚାଲିବା ସ୍ଵାସ୍ଥ୍ୟ ଫି ଆମେ ଦେଶର ସ୍ଵାଧୀନତା ଓ ଅଖଣ୍ଡତାକୁ ସେ କୌଣସି ଆତ୍ୟନ୍ତରୀଣ ନିମ୍ନା ବାହ୍ୟ ବିପଦ କବଳରୁ ବଢ଼ାଇ ରଖି ପାରିବା ।

ଆସନ୍ତୁ ସ୍ଵାଧୀନତାର ୩୮ ବର୍ଷରେ କଠୋର ପରିଶ୍ରମ ଓ ସଫରକ ଉଦ୍ୟମ କରିବା ପାଇଁ ଶପଥ ନେବା । କେବଳ ଏହା ଦ୍ଵାରା ଆମେ ଆମର ଉତ୍ପତ୍ତିତ ଲକ୍ଷ୍ୟ ହାସଲ କରିପାରିବା ।



ଆମକୁ ଯେପରି କେହି ମଧ୍ୟ
ଭାଗଭାଗ କରି ନପାରେ

ଉପାସନା

ଶ୍ରୀ ପଙ୍କଜ ସାହୁ

ସ୍ୱାମୀତନ ଧର୍ମରେ ସାକାର ନିରାକାର ଭେଦରେ ଯେଉଁ ଦ୍ୱିବିଧ ଉପାସନା ପଦ୍ଧତି ପ୍ରଚଳିତ ତନ୍ମଧ୍ୟରୁ ସାକାର ଉପାସନା ପଦ୍ଧତି ସାଧାରଣତଃ ପଞ୍ଚଦେବତାଙ୍କ ପାଇଁ ଉଦ୍ଦିଷ୍ଟ । ସମଗ୍ର ବିଶ୍ୱ ବ୍ରହ୍ମାଣ୍ଡ ଓ ମନୁଷ୍ୟ ଶରୀର ପଞ୍ଚମହାଭୂତରେ ଗଠିତ ହୋଇଥିବାରୁ ସେମାନଙ୍କର ଅଧିପତି ଭାବେ ପଞ୍ଚଦେବ ଉପାସନା ହିନ୍ଦୁ ସଂସ୍କୃତିରେ ପ୍ରାଧାନ୍ୟ ଲାଭକରିଛି । ଉତ୍କଳଜାତୀୟ ଉପାସନା ପରମ୍ପରାରେ ସମସ୍ତ ମାଙ୍ଗଲୋତ୍ସବରେ ନିମ୍ନ ପଞ୍ଚଦେବ ଉପାସନା ବିଧି ପ୍ରଚଳିତ ।

“ଆଦିତ୍ୟଂ ଗଣନାଥଂ ଚ ଦେବୀଂ ରୁଦ୍ରଂ ଚ କେଶବନ୍
ପଞ୍ଚଦେବତ ମିତ୍ୟୁତଂ ସର୍ବ କର୍ମେଷୁ ପୂଜୟେତ୍ ॥”

ପୁନଶ୍ଚ ଆଗାମ ଶାସ୍ତ୍ରମାନଙ୍କରେ ପଞ୍ଚଦେବତାଙ୍କୁ ପଞ୍ଚମହା-
ଭୂତର ଅଧିପତି ବୋଲି ଯେଉଁ ପ୍ରମାଣ ରହିଛି ତାହା ନିମ୍ନ ଉଦ୍ଧୃତିରୁ
ସ୍ପଷ୍ଟ ପ୍ରତୀୟମାନ ହୁଏ ।

“ଆକାଶସ୍ୟାଧିପୋ ବିଷ୍ଣୁରଗ୍ନେଶ୍ୱେବ ମାହେଶ୍ୱରୀ
ବାୟୋ ସୂର୍ଯ୍ୟଃ କ୍ଷିତେରିଶୋ ଜୀବନସ୍ୟ ଗଣାଧିପାଃ ।”

ହିନ୍ଦୁ ସମାଜର ଆଗାଧ୍ୟ ପଞ୍ଚଦେବତାଙ୍କ ଉପାସନା ନିର୍ମୂଳ ଓଡ଼ିଶାରେ ଯେଉଁ ପାଞ୍ଚଗୋଟି କ୍ଷେତ୍ର ପ୍ରତିଷ୍ଠିତ ତାହା କନମାନସର ଆଧ୍ୟାତ୍ମିକ ଚେତନାରେ ପ୍ରସିଦ୍ଧି ଲାଭ କରିଛି । ଆକାଶ ମହାଭୂତର ଅଧିପତି ଶ୍ରୀକବଳାଧିକ ଉପାସନା ପାଇଁ ବିଷ୍ଣୁକ୍ଷେତ୍ର ପୁରୀ, ଅଗ୍ନି ମହାଭୂତର ଅଧିଷ୍ଠାତ୍ରୀ ଜ୍ୟୋତିର୍ମୟୀ ଦୁର୍ଗାଙ୍କ ଉପାସନା ପାଇଁ ଶକ୍ତିକ୍ଷେତ୍ର ଯାଜପୁର, ବାୟୁ ମହାଭୂତର ଅଧିପତି ସୂର୍ଯ୍ୟଦେବ ଉପାସନା ପାଇଁ ସୂର୍ଯ୍ୟକ୍ଷେତ୍ର କୋଣାର୍କ, ପୃଥିବୀ ମହାଭୂତର ଅଧିପତି ମହାଦେବଙ୍କ ଉପାସନା ପାଇଁ ଶିବକ୍ଷେତ୍ର ଭୁବନେଶ୍ୱର ଓ ଅପ୍ (ଜଳ) ମହାଭୂତର ଅଧିପତି ଗଣନାଧିକ ଉପାସନା ନିର୍ମୂଳ ଗଣପତି କ୍ଷେତ୍ର ମହାବିନାୟକ ଦେଶ ବିଦେଶରେ ପ୍ରସିଦ୍ଧ । ସଂକ୍ଷେପତଃ କ୍ଷିତ୍ୟପ୍ତଚେତ ମରୁତ୍ ବ୍ୟୋମ, ପଞ୍ଚମହାଭୂତର ଅଧିପତି ଗଣେଶ, ନାରାୟଣ, ରୁଦ୍ର, ଅମ୍ବିକା ଓ ଭାସର ପ୍ରଭୃତି ପଞ୍ଚଦେବ ଉପାସନା ନିର୍ମୂଳ ପଞ୍ଚ କ୍ଷେତ୍ରର ପ୍ରତିଷ୍ଠା ହେବା ସଙ୍ଗେ ସଙ୍ଗେ ଗାଣପତ୍ୟ, ବୈଷ୍ଣବ, ଶୈବ, ଶାକ୍ତ ଓ ସୌର ପ୍ରଭୃତି ଧାର୍ମିକ ସଂପ୍ରଦାୟ ଉଦ୍ଭବ ହୋଇଅଛି । କିନ୍ତୁ ଏମାନଙ୍କ ମଧ୍ୟରେ ଅମ୍ବିକା ଅର୍ଥାତ୍ ଦୁର୍ଗା ସର୍ବଶ୍ରେଷ୍ଠ ବୋଲି ବିବେଚିତ ହୁଅନ୍ତି । କାରଣ ସେ ଆଦ୍ୟାଶକ୍ତି ଏବଂ ସର୍ବୋତ୍ତମ ଭାବେ ବିଶ୍ୱଶକ୍ତିର ମୂଳ ଭସ ।

ଉପରୋକ୍ତ ପଞ୍ଚଦେବ ଉପାସନା ପାଇଁ ଉତ୍କଳରେ ପାଞ୍ଚଟି କ୍ଷେତ୍ର ପ୍ରାଧାନ୍ୟ ଲାଭ କରିଥିଲେ ହେଁ ଉତ୍କଳରେ ସର୍ବତ୍ର ଅର୍ଥାତ୍ ଜାନପଦଠାରୁ ନଗର ପର୍ଯ୍ୟନ୍ତ ଓ ପାହାଡ଼ କଦରାକୁ ଶ୍ୱାପଦସମୂହ ଅଭିଷ୍ୟାନୀ ପର୍ଯ୍ୟନ୍ତ ମହାମାୟା ଜ୍ୟୋତିର୍ମୟୀ ଦୁର୍ଗାଙ୍କର ସାୟା ପ୍ରତିମା ଗ୍ରାମଦେବୀ, ବନଦେବୀ ତଥା ଦୁର୍ଗ ଗଣାକର୍ତ୍ତା ଗଡ଼ଦେବୀ ରୂପେ ଉପାସିତା ହୋଇ ଆସୁଛନ୍ତି । ଏହି ସବୁ ପ୍ରତିମା ଅଷ୍ଟବିଧ ଯଥା—ଶିଳାମୟୀ, କାଷ୍ଠମୟୀ, ଧାତୁମୟୀ, ଲେପମୟୀ, ଲେଖମୟୀ, ବାଲୁକାମୟୀ, ରତ୍ନମୟୀ ଓ ମନୋମୟୀ । ବିଶେଷତଃ ଓଡ଼ିଶାର ଅନେକ ସ୍ଥାନରେ ଦଶହରା ଅବସରରେ ଦେବୀ ଦୁର୍ଗାଙ୍କର ମୂର୍ତ୍ତୀ ପ୍ରତିମା ନିର୍ମାଣ କରାଯାଇ ସ୍ୱତନ୍ତ୍ର ମହାପୂଜା ଅନୁଷ୍ଠିତ ହୋଇଥାଏ ।

ହିନ୍ଦୁ ସଂସ୍କୃତିରେ ଶକ୍ତିପୂଜାର ପ୍ରାଚୀନତା ଅଦ୍ୟାବଧି ଅନାଦିଷ୍ଟତ ରହିଛି । ଶକ୍ତିବାଦ ଭାରତୀୟ ଧର୍ମ ଦର୍ଶନରେ ଏକ ଅପରିହାର୍ଯ୍ୟ ପରିକଳ୍ପନା । ସୃଷ୍ଟିତତ୍ତ୍ୱ ଏହି ଶକ୍ତି ପରିକଳ୍ପନା ପୁଷ୍ଟ କରିଛି । ଦେବୀ ଆଦ୍ୟାଶକ୍ତିଙ୍କ ଉପାସନା ହିନ୍ଦୁ ସଂସ୍କୃତିରେ ସୁଦୂର ପ୍ରସାରୀ ।

“ସତ୍ୟଲୋକେ ନିରାକାରା ମହାଜ୍ୟୋତି ସ୍ୱରୂପିଣୀ
ମାୟା ବଳକଳ ସୂତ୍ ସୃଜ୍ୟ ଦ୍ୱିଧା ତ୍ରିନା ଜଗନ୍ମୟୀ
ଶିବଶକ୍ତି ବିରାଗେନ ତାୟତେ ସୃଷ୍ଟି କଳନା ।”

ଅର୍ଥାତ୍ ସତ୍ୟଲୋକରେ ନିରାକାରା ଜ୍ୟୋତିର୍ମୟୀ ଆଦ୍ୟାଶକ୍ତି ମାୟା ଆବରଣରେ ନିଜକୁ ଶିବ ଶକ୍ତି ରୂପେ ଦ୍ୱିଧା ବିଭକ୍ତ କରି ଆରମ୍ଭ କଲେ ସୃଷ୍ଟିଲାଭ । ପୁନଶ୍ଚ ସୃଷ୍ଟିଲାଭ କାନ୍ତୁତ ହେବାକୁ ଜଗନ୍ମୟୀ ନିଜକୁ ବିନ୍ଦୁ ଓ ବୀର୍ଯ୍ୟରେ ଅଭିବ୍ୟକ୍ତ କଲେ ।

“ବିନ୍ଦୁଃ ଶିବାତୁଳ ସେୟଃ ନାଦଶ୍ଚ ପରମେଶ୍ୱରୀ
ତନ୍ତୁ ସୂର୍ଯ୍ୟାତୁଳ ବିନ୍ଦୁଃ ନାଦଶ୍ଚ ତ୍ରିଗୁଣାତଧୁକ ।”

ବିନ୍ଦୁ ଶିବ ଓ ବୀଜ ଶକ୍ତି ରୂପରେ ପରିକୀର୍ତ୍ତିତ । ଶିବ-ଶକ୍ତି ସମ୍ପର୍କିତ ଅବସ୍ଥାନ ହିଁ ନାଦ ଅଟେ । ନାଦ ତ୍ରିଗୁଣାତୁଳ । ଦେବୀ-

ମଧ୍ୟ ସବୁ-ରକ୍ଷ-ତମୋମୟା ତ୍ରିଗୁଣାତ୍ମିକା । ଏ ପ୍ରସଙ୍ଗରେ ଅବତାରଣା କରାଯାଇ 'ସଂସ୍କୃତି ଚଣ୍ଡୀ'ରେ କୁହାଯାଇଛି—

“ମହାଲକ୍ଷ୍ମୀ ମହାକାଳୀ ସୈବ ପ୍ରୋକ୍ତା ସରସ୍ୱତୀ
ଇଶ୍ୱରୀ ପୁଣ୍ୟପାପାନ୍ତା ସର୍ବଲୋକ ମାହେଶ୍ୱରୀ ।”

ସରସ୍ୱତୀ ସରସ୍ୱତୀ ମହାଲକ୍ଷ୍ମୀ ଉତ୍ତର ଓ ମହାକାଳୀ ତମୋଗୁଣର ପ୍ରତୀକ ସ୍ୱରୂପିଣୀ । ଏହି ମହାକାଳୀ ହିଁ ଦୁର୍ଗତିନାଶିନୀ ଦୁର୍ଗା । ହିନ୍ଦୁ ସଂସ୍କୃତିରେ ବନ, ବୈଭବ ଓ ବିଦ୍ୟାର ଅଧିଷ୍ଠାତ୍ରୀ ଦେବୀରୂପେ ଯଥାକ୍ରମେ ଦୁର୍ଗା, ଲକ୍ଷ୍ମୀ ଓ ସରସ୍ୱତୀଙ୍କୁ ପ୍ରତିଷ୍ଠାକରି ଶକ୍ତିରପାସନାର ଉତ୍କଳ ପରମ୍ପରା ସୃଷ୍ଟି କରାଯାଇଛି ।

ଏହି ଶକ୍ତି ହିଁ ଜଗତର ପ୍ରାଣ । ପ୍ରାଣର ଏକ ପର୍ଯ୍ୟାୟବାଚକ ଶବ୍ଦ ହ-ସଃ । ଯେହେତୁ ନିଃଶ୍ୱାସ ପ୍ରଶ୍ୱାସ ଦ୍ୱାରା ହିଁ ପ୍ରାଣ ମନୁଷ୍ୟର ଶରୀରରେ ରହିଛି । ଏ ପରିସ୍ଥିତିରେ 'ଧ୍ୟାନବିନ୍ଦୁ'ରେ କୁହା ଯାଇଛି—“ହ-କାରେଣ ବହିର୍ଯାଚି ସଃ କାରେଣ ବିଶେତ୍ ପୁନଃ” । ଉକ୍ତ ହ-ସଃ ରୂପକ ପ୍ରାଣ (ଶକ୍ତି) ମନୁଷ୍ୟ ଶରୀର ତ୍ୟାଗକଲେ ମନୁଷ୍ୟ ଶବରେ ପରିଣତ ହୋଇଯାଏ । ଶିବାତୁଳ ବିନ୍ଦୁ ହ-ସଃ ନାମରେ ଅଭିହିତ । ଅହ-ଶିବରୂପୀ ପୁରୁଷ ଓ ସଃ ଶକ୍ତିରୂପୀ ନାରୀ ଅର୍ଥାତ୍ ପ୍ରକୃତି । ସେହି ଓଲଟ ହ-ସଃ ମନୁଷ୍ୟର ଶ୍ୱାସ କ୍ରିୟାରେ ସର୍ବଦା ମୋହ-ଧୂଳି ସୃଷ୍ଟି କରୁଅଛି । ଅର୍ଥାତ୍ ମନୁଷ୍ୟର ପଞ୍ଚଭୂତାତ୍ମକ ଶରୀର ମଧ୍ୟରେ ସର୍ବଦା ଶିବଶକ୍ତିର ପୂଜା ସତତ ବିଦ୍ୟମାନ । ଶିବଶକ୍ତି ଅବିଚ୍ଛିନ୍ନ ହୋଇଅସିଦ୍ଧା ଶିବଙ୍କୁ ଅର୍ଚ୍ଚନାରୀଶ୍ୱର କୁହାଯାଇ-ଥାଏ । ଏଣୁ ଶିବଶକ୍ତି ପୂଜା ମାଧ୍ୟମରେ ପରମ୍ପରାକୁ ଉପଲବ୍ଧି କରିହୁଏ ବୋଲି କେତେକ ମତ ପ୍ରଦାନ କରିଥାନ୍ତି । ପୁନଶ୍ଚ ବିନ୍ଦୁକୁ ବିଭାଗାକରଣ କରି କୁହାଯାଇଛି—

“ସ ପୁନର୍ବିବିଧୋ ବିନ୍ଦୁଃ ପାଣ୍ଡୁରୋ ଲୋହିତ ସ୍ତଥା
ପାଣ୍ଡୁର ଶୁକ୍ର ମିତ୍ୟାହୁ ଲୋହିତାଖ୍ୟୋ ମହାରକ୍ଷ
ବିନ୍ଦୁ ଶିବୋ ରକ ଶକ୍ତି ଶହୋବିନ୍ଦୁ ରକୋରକିଃ
ଅନୟୋ ସଙ୍ଗମା ଦେବ ପ୍ରାପ୍ୟତେ ପରମ ପଦମ୍ ।”

ଅର୍ଥାତ୍ ବିନ୍ଦୁକୁ ପାଣ୍ଡୁର ଓ ଲୋହିତ ରେଦରେ ଦୁଇଭାଗ କରାଯାଇ ପାଣ୍ଡୁର ବିନ୍ଦୁକୁ ଶୁକ୍ର ଓ ଲୋହିତ ବିନ୍ଦୁକୁ ରକ ନାମରେ ନାମିତ କରାଯାଇଛି । ପୁନଶ୍ଚ ରକ ସୂକ୍ଷ୍ମାତ୍ମକ ଓ ବିନ୍ଦୁ ତହାତୁଳ ଅଟେ । ଏହି ବିନ୍ଦୁ ଓ ରକର ସଙ୍ଗମକୁ ଅର୍ଥାତ୍ ଶିବ ଶକ୍ତିଙ୍କର ମିଳନକୁ ପରମପଦ ପ୍ରାପ୍ତହୁଏ । ଯେହେତୁ 'ଶିବପୁରାଣ' ଶିବଙ୍କୁ ବିଷୟ, ଶିବଙ୍କୁ ଲୋକା ଶକ୍ତିକୁ ଲୋଗ୍ୟା, ଶିବଙ୍କୁ ଦୁଷ୍ଟା ଶକ୍ତିକୁ ଦୁଷ୍ଟବ୍ୟ ଓ ଶିବଙ୍କୁ ଆସ୍ୱାଦକ ଓ ଶକ୍ତିକୁ ଆସ୍ୱାଦ୍ୟ ବୋଲି ଘୋଷଣା କରିଛି । ସର୍ବୋପରି 'ସାଂଖ୍ୟ ଦର୍ଶନ' ମତରେ ଶିବଶକ୍ତି ଉପାସନା ପ୍ରକୃତି ପୁରୁଷ ଉପାସନା ବ୍ୟତୀତ ଅନ୍ୟକିଛି ନୁହେଁ । ଏଣୁ 'ରୁଦ୍ର ହୃଦୋପନିଷଦ୍' ଦର୍ଶନାନୁସାରେ—

“ପୁଲିଙ୍ଗଂ ସର୍ବମାଶାନଂ ସାଲିଙ୍ଗ ଉଗରତ୍ୟୁମା
ଲମା ରୁଦ୍ରାତ୍ମିକା ସର୍ବା ପ୍ରକା ସାବର ଜଙ୍ଗମା ।”

ଅର୍ଥାତ୍ ଶାକ୍ତବାଦୀମାନଙ୍କ ମତରେ ସୃଷ୍ଟିରେ ସାବର ଜଙ୍ଗମ ନିବିଶେଷରେ ଯେତେ ପୁଲିଙ୍ଗ ଶ୍ରେଣୀରୁପେ ସେମାନେ ସମସ୍ତେ ଶିବଙ୍କର ଅଂଶ ବିଶେଷ ଓ ଯେତେ ସାଲିଙ୍ଗ ପର୍ଯ୍ୟାୟରୁପେ ସେମାନେ

ସମସ୍ତେ ଶକ୍ତିଙ୍କର ଅଂଶମାତ୍ର । ସହ ପୁରାଣରେ ମଧ୍ୟ ବୈଷ୍ଣବ-ମାନଙ୍କର ଏତାଦୃଶ ମତ ପ୍ରତିଫଳିତ ।

“ପୁଂ ନାମା ଉଗବାନ ବିଷ୍ଣୁ ସ୍ତ୍ରୀ ନାମା କମଳାଳୟା ।
ଦେବ ତିର୍ଥତ୍ଵଂ ମନୁଷ୍ୟାଦୌ ବିଦ୍ୟତେ ନ ତୟୋପରଂ ।

ଅର୍ଥାତ୍ ବିଶ୍ୱରେ ଦେବମାନଙ୍କ ନିର୍ବିଶେଷରେ ସମସ୍ତ ପୁଂଲିଙ୍ଗରେ ବିଷ୍ଣୁର୍ବରା ଓ ସମସ୍ତ ସ୍ତ୍ରୀ ଲିଙ୍ଗରେ ମହାରକ୍ଷ୍ମୀଙ୍କର ସରା ବିଦ୍ୟମାନ । ପୁନଶ୍ଚ ନାରଦ ପଞ୍ଚରାତ୍ରରେ “ଚିଦ ଚିଲୁଷଣ ସର୍ବଂ ରାଧାକୃଷ୍ଣମୟ ଜଗତ୍”କୁ ସମସ୍ତ ପୁରୁଷ କୃଷ୍ଣ ଅଂଶୀ ଓ ସମସ୍ତ ସ୍ତ୍ରୀ ରାଧା ଅଂଶରେ ସମ୍ବୃତା ବୋଲି ପ୍ରମାଣିତ । ସ୍ଥୂଳତଃ ସମଗ୍ର ସୃଷ୍ଟିରେ କେବଳ ଦୁଇଟି ତତ୍ତ୍ୱ ବିଦ୍ୟମାନ ଯଥା—ପୁରୁଷ ତତ୍ତ୍ୱ ଓ ପ୍ରକୃତି ତତ୍ତ୍ୱ । ହିନ୍ଦୁଦର୍ଶନ ପର୍ଯ୍ୟାଲୋଚନା କଲେ ଜଣାଯାଏ—ପ୍ରକୃତି-ପୁରୁଷ, ଶିବ-ଶକ୍ତି, ବିଷ୍ଣୁ-ଲକ୍ଷ୍ମୀ, ରାମ ସୀତା, କୃଷ୍ଣରାଧା ଏକ ଓ ଅଭିନ୍ନ । ଯୁଗକୁ ବିଶ୍ୱାସ ହେଉଛି ହିନ୍ଦୁ ଧର୍ମ ବିଶ୍ୱାସର ମୂଳହେତୁ ।

ହିନ୍ଦୁ ସଂସ୍କୃତିରେ ସମସ୍ତ ଦେବତା ଓ ଉପଦେବତା ଶକ୍ତି ସମନ୍ୱିତ । ଖାଲି ସେତିକିନୁହେଁ ଏହି ପରିଦୃଶ୍ୟମାନ ଜଗତରେ ଯାହାକିଛି ବିଦ୍ୟମାନ ସବୁକିଛି ଶକ୍ତିଯୁକ୍ତ । ଏ ପ୍ରସଙ୍ଗରେ ଶାବ୍ଦୋକ୍ତ ପ୍ରମାଣ ଦିଆଯାଇ କୁହାଯାଇଛି—

“ମହାଦାବ୍ୟଶୁ ପର୍ଯ୍ୟନ୍ତଂ ପଦେତତ୍ ସତରାଚରମ୍
ତୟୈବୋପାଦିତଂ ଋଦ୍ଧେ ତ୍ୱଦଧୀନ ମିଦଂ ଜଗତ୍ ।”

ତାତ୍ତ୍ୱିକ ପୂଜା ପଦ୍ଧତିରେ ଆଦ୍ୟାଶକ୍ତି ପ୍ରତ୍ୟକ୍ଷ ଭାବେ ଅଗ୍ରଗଣ୍ୟା “ଏକ ବ୍ରହ୍ମସୟଭାଗା ବ୍ରହ୍ମା ବିଷ୍ଣୁ ମହେଶ୍ୱରାଃ ।” କ୍ୟୋତିର୍ମୟ ବ୍ରହ୍ମଙ୍କ ଅଂଶ ରୂପେ ବ୍ରହ୍ମା-ବିଷ୍ଣୁ-ମହେଶ୍ୱରଙ୍କ ଆବିର୍ଭାବ । ବ୍ରହ୍ମପୁରୁଷ ସୃଷ୍ଟି-ସ୍ଥିତି-ଲୟ ପାଇଁ ତ୍ରିଧା ବିଭକ୍ତ ହେଲେ ମଧ୍ୟ ସେମାନେ ଏହି ଶକ୍ତି ସ୍ୱରୂପୀ ଆଦ୍ୟାଶକ୍ତିଙ୍କ ସହିତ ସମ୍ମିଳିତ ହେଲାପରେ ବ୍ରହ୍ମା ସୂକ୍ଷ୍ମରେ ବିଷ୍ଣୁ ପାଳନରେ ଓ ଶିବ ସଂହାରରେ ସମର୍ଥ ହୋଇଥାନ୍ତି । ଶକ୍ତି ବ୍ୟତିରେକେ ଶିବ ଶବ୍ଦତୁଲ୍ୟ । ସେଥିପାଇଁ “ନିତ୍ୟଶୋଡ଼ଶିବାର୍ଣ୍ଣବ”ରେ କୁହାଯାଇଛି—

“ପରୋହି ଶକ୍ତିରହିତଃ ଶକ୍ତଃ କର୍ତ୍ତୁଂ ନ କିଞ୍ଚନ
ଶକ୍ତସ୍ତୁ ପରମେଶାନି ଶକ୍ତ୍ୟା ଯୁକ୍ତୋ ଯଦା ଉଦେତ୍ ।”

ଅର୍ଥାତ୍ ପରମଶିବ ଶକ୍ତି ରହିତ ହେଲେ ନିଷ୍ଠୁୟ ମାତ୍ର ଶକ୍ତି ଯୁକ୍ତ ହେଲେ ଶକ୍ତ ବା ସମର୍ଥ ହୁଅନ୍ତି । ମହାଶକ୍ତି ସେଥିପାଇଁ ସ୍ୱୟଂ-ଘୋଷଣା କରିଛନ୍ତି—

“ସୁକାମି ବ୍ରହ୍ମା ରୂପେଣ ଜଗଦେତତ୍ ତରାଚରମ୍
ସଂହାରାମି ମହାରୁଦ୍ରରୂପେଣାତ୍ମେ ନିଜେଜ୍ଞାୟା
ଦୁର୍ବଲଂ ଶମନାର୍ଥାୟ ବିଷ୍ଣୁ ପରମ ପୁରୁଷଃ
କୃତ୍ୟା ଜଗଦିଦଂ କୃତ୍ୱ ପାକାୟାମି ମହାମତେ ।”

ଅର୍ଥାତ୍ ଆଦ୍ୟାଶକ୍ତି ସ୍ୱେଚ୍ଛାରେ ବ୍ରହ୍ମାଣୀ ରୂପେ ସୃଷ୍ଟି କରନ୍ତି, ବୈଷ୍ଣବୀ ରୂପେ ପାଳନ କରନ୍ତି ଓ ରୁଦ୍ରାଣୀରୂପେ ସଂହାର କରନ୍ତି । ତହିଁର ଚର୍ଚ୍ଚିକା, ସୂର୍ଯ୍ୟର ରଶ୍ମି, ପବନର ବଳ, ଜଳର ସ୍ୱାଦୃତା, ଅଗ୍ନିର ସୁଲିଙ୍ଗ ସବୁ ଏହି ମହାଶକ୍ତିର ପରିପ୍ରକାଶ ମାତ୍ର । ତେଣୁ ଏହି ମହାଶକ୍ତି ସର୍ବଦା ବ୍ରହ୍ମଠାରୁ ଅଭିନ୍ନ, ଅବିଚ୍ଛେଦ୍ୟ ।

ପ୍ରକୃତି ପ୍ରଭୁଙ୍କ ସଙ୍ଗେ ମିଳିତ ହୋଇ ନିର୍ଗୁଣ ବ୍ରହ୍ମ ସଗୁଣ ବ୍ରହ୍ମରେ ରୂପାନ୍ତରିତ ହୁଅନ୍ତି । ସଗୁଣ ଓ ନିର୍ଗୁଣ ଭେଦରେ ମହାମାୟାର ମଧ୍ୟ ଦୁଇଟି ବିଭବ ପରିଦୃଷ୍ଟ । ଦେବୀ ନିର୍ଗୁଣାବସ୍ଥାରେ ବୃକ୍ଷକିଟା ପ୍ରଣୀ ସଦୃଶା ନିର୍ଦ୍ଦିୟା ଏବଂ ସଗୁଣାବସ୍ଥାରେ ଜଗତର କାରଣ ରୂପେ ବିଦ୍ୟମାନା । ମହାଶକ୍ତିକୁ ଆଶ୍ରୟ କରି (କ୍ଷିତି, ଅପ, ଚେତ, ମରୁତ, ବ୍ୟୋମ) ପଞ୍ଚମହାଭୂତ, (ରୂପ, ରସ, ଗନ୍ଧ, ଶବ୍ଦ, ସର୍ବ) ପଞ୍ଚତନ୍ମାତ୍ର, (ନେତ୍ର, କିନ୍ଦା, ନାସା, କର୍ଣ୍ଣ, ଚର୍ମ) ପଞ୍ଚସ୍ଥାନେନ୍ଦ୍ରିୟ, (ପାଣି, ପାଦ, ବାକ, ପାୟ ଉପସ୍ଥ) ପଞ୍ଚକର୍ମେନ୍ଦ୍ରିୟ, ମନ, ବୁଦ୍ଧି, ଚିତ୍ତ, ଅହଙ୍କାର ପ୍ରଭୃତି ୨୫ ବିଭାଗ ସହାୟତାରେ ସଗୁଣବ୍ରହ୍ମ ତଳକୁ ଶକ୍ତିସୂତ୍ର ହୋଇ ସୃଜନ, ପାଳନ ଓ ସଂହାର ଶକ୍ତି ସଂପନ୍ନ ହୋଇଥାନ୍ତି । ପୁରାଣ ମହାଶକ୍ତିଙ୍କର ଉଚ୍ଚିତରେ ସମସ୍ତ ବିଶ୍ୱ ପରିଗୁଚିତ । ଏହି ପରିପ୍ରେକ୍ଷାରେ ମାଟିର ମହାକବି ସାରଳାଦାସ 'ଚଣ୍ଡୀ ପୁରାଣ'ରେ କହନ୍ତି—

“ଜନ ସଜ ଅନଜ ଯେ ବନ ଆଦିଶ୍ଚିତ
ଦୁର୍ଗାର ପ୍ରସାଦେ ସର୍ବେ ହୃଦି ଆତୟାତ ।”

ମହାଦେବୀ ଏକ ହେଲେ ମଧ୍ୟ କର୍ମବ୍ୟ ଅନୁରୋଧରେ ବିଭିନ୍ନ ରୂପେ ପରିଗ୍ରହ କରନ୍ତି । ଆକାଶ ଓ ପୃଥିବୀ ମଧ୍ୟରେ ପରିବ୍ୟାପ୍ତ ଏହି ମହାଶକ୍ତି 'ଦୁର୍ଗା' ଲୋକରକ୍ଷା ନିମନ୍ତେ ଯୁଦ୍ଧକାର୍ଯ୍ୟରେ ପ୍ରବୃତ୍ତା ହୋଇଥାନ୍ତି । 'ଶାମାର୍ଣବ ଚରଣ'ରେ ଏ ପ୍ରସଙ୍ଗରେ ଉଲ୍ଲେଖ କରାଯାଇଛି—

“ଏକେବ ଶକ୍ତି ପରମେଶ୍ୱରସ୍ୟ ଭିନ୍ନା ଚତୁର୍ଦ୍ଧା ବ୍ୟବହାରକାଳେ
ପୁରୁଷେଷୁ ବିଷ୍ଣୁ ଭୋଗେ ଉଦାନୀ ସମରେ ଦୁର୍ଗା ପ୍ରତୟେ ତ କାଳୀ”
ମହାଶକ୍ତି ଦୁର୍ଗା ସମର କାଳରେ ଉପକର ରୂପ ଧାରଣ ପୂର୍ବକ ଶତ୍ରୁ ନିସୂଦନ କାର୍ଯ୍ୟରେ ନିଜକୁ ନିୟୋଜିତ କରିଥାନ୍ତି । ଏହି ପରିପ୍ରେକ୍ଷାରେ 'ଶ୍ରୀ ଚଣ୍ଡୀ' ଆଲୋକ ପାତ କରେ—

“ସହସ୍ର ଶାସ୍ତ୍ରୀଂ ତ୍ରିସହସ୍ର ନେତ୍ରୀଂ
ସହସ୍ର ବାହୁଂ ଚ ସହସ୍ର ପାଦାମ୍ ।
ସହସ୍ର ଶକ୍ତ୍ୟା ପରିବେଷ୍ଟିତାଂ
ସହସ୍ର ଶସ୍ତ୍ରୈ ପରିପୁଷ୍ଟ ହସ୍ତାମ୍ ।”

ଦେବୀ ସଂହାର ମୂର୍ତ୍ତି ଧାରଣ କରି ସହସ୍ର ଶକ୍ତି ପରିବେଷ୍ଟିତା ହୋଇ ଦୁଷ୍ଟ ଦଳନ ପୂର୍ବକ ଉଚ୍ଚରକ୍ଷାକରି ଜଗତରେ ଶାନ୍ତି ପ୍ରତିଷ୍ଠା କରିଥାଆନ୍ତି ବୋଲି ମହାମାୟାକୁ ଦୁର୍ଗା ନାଶିନୀ 'ଦୁର୍ଗା' କୁହାଯାଇଥାଏ । ବହୁ ଶାସ୍ତ୍ରବେଦୀ ମତବ୍ୟତ୍ତ କରନ୍ତି ଯେ, ଦେହର ନାନାତର ଦୁର୍ଗା । ତାର ଅତଃ ବର୍ତ୍ତନୀ ଶକ୍ତି 'ଦୁର୍ଗା' । ବ୍ରହ୍ମାଣ୍ଡାତ୍ମକ ପିଣ୍ଡ ଦୁର୍ଗାରେ ତିର ଦେବିପ୍ୟମାନୀ ପ୍ରକାଶିକା ଶକ୍ତି 'ଦୁର୍ଗା' ସର୍ବଦା ବିଦ୍ୟମାନା । ସ୍ମୃତ, ସୂକ୍ଷ୍ମ ଓ କାରଣ ନାନକ ଶରୀର ରୂପରେ ଅବସ୍ଥିତ ଅନମୟ, ପ୍ରାଣମୟ, ମନୋମୟ, ବିଜ୍ଞାନମୟ ଓ ଆନନ୍ଦମୟ ପ୍ରକୃତି ପଞ୍ଚକୋଷକୁ ଦୁର୍ଗା କୁହାଯାଏ । ତାହାଦ୍ୱାରା ଯେଉଁ ଅର୍ତ୍ତ ବା ଦୁଃଖ ସୃଷ୍ଟି ହୁଏ ତାହାକୁ ଦୁର୍ଗା କୁହାଯାଏ । କ୍ୟୋତିର୍ମୟୀ ଆଦ୍ୟାଶକ୍ତି ସ୍ୱରୂପ ଭୂତା ହୋଇ ସେହି ଦୁର୍ଗା ବିନାଶ କରି ଶିବାକୁ ଦେବୀ 'ଦୁର୍ଗା' ନାମରେ ଅଭିହିତା ।

'ଦୁର୍ଗା' ଶବ୍ଦ (ଦ୍+ଉ+ର+ରୁ+ଆ) ପାଞ୍ଚଗୋଟି ବର୍ଣ୍ଣର ସମଷ୍ଟରେ ଗଠିତ । ଦ୍-ଦୈତ୍ୟ ନାଶକ, ଉ-ବିଷୁ ନାଶକ, ର-ରୋଗ ନାଶକ, ଗ-ପାପ ନାଶକ, ଆ-ଶତ୍ରୁ ଓ ବିପଦ କନିତ ଭୟ ନାଶକ । ଦୁର୍ଗା ଏକାଦି ଜମେ ଏହି ସମସ୍ତର

ନାଶକରୁଁ ଅଟନ୍ତି । ଅର୍ଥାତ୍ ଦୁର୍ଗାପୂଜା ମାଧ୍ୟମରେ ମନୁଷ୍ୟର ଶତ୍ରୁ, ବିଷୁ, ରୋଗ, ପାପ ଓ ଭୟ ଦୂରୀଭୂତ ହୋଇଥାଏ । ପୃଥ୍ୱୀ, ଜଳ, ଚେତ, ବାୟୁ ଓ ଆକାଶ ପ୍ରଭୃତି ପଞ୍ଚମହାଭୂତରେ ଗଠିତ ମନୁଷ୍ୟ ଶରୀର ଦୁର୍ଗା ବ୍ୟତୀତ ଅନ୍ୟ କିଛି ନୁହେଁ । ମନୁଷ୍ୟ ଶରୀରର ଅସ୍ଥି, ଚର୍ମ, ଶିରା, ରୋମ ଓ ମାଂସ ଏହି ପାଞ୍ଚଟି ପୃଥ୍ୱୀତତ୍ତ୍ୱର; ମନ, ମୂତ୍ର, ଶୁକ୍ର, ଶ୍ଳେଷ ଓ ରକ୍ତ ଏହି ପାଞ୍ଚଟି ଜଳତତ୍ତ୍ୱର; କ୍ଷୁଧା, ତୃଷ୍ଣା, ନିଦ୍ରା, ମୋହ ଓ କ୍ରାନ୍ତି ଏହି ପାଞ୍ଚଟି ଚେତତତ୍ତ୍ୱର; ବିରୋଧ, ଆକ୍ଷେପ, ଆକୃଷ୍ଟନ, ଧାରଣ ଓ ତୃପ୍ତି ଏହି ପାଞ୍ଚଟି ବାୟୁତତ୍ତ୍ୱର ଏବଂ ଭାଗ, ଦ୍ୱେଷ, ହିଂସା, ଭୟ ଓ ଉଦ୍ୟା ଏହି ପାଞ୍ଚଟି ଆକାଶତତ୍ତ୍ୱର ଗୁଣ ଅଟନ୍ତି । ପୁନଶ୍ଚ ପ୍ରାଣ, ଅପାନ, ସମାନ, ଉଦାନ, ବ୍ୟାନ, ନାଗ, କୂର୍ମ, କୃକର, ଦେବଦର ଓ ଧନଃସ୍ୟ ଏହି ଦଶବାୟୁ ମନୁଷ୍ୟ ଶରୀରର ପ୍ରାଣବାୟୁର ଦଶଟି ନାନାତର ମାତ୍ର । ପଞ୍ଚଭୂତାତ୍ମକ ଶରୀର ମଧ୍ୟରେ ମହାଶକ୍ତି ଦୁର୍ଗାହିଁ ପ୍ରାଣବାୟୁ ବା ଜୀବନଶକ୍ତି ରୂପେ ବିଦ୍ୟମାନ ।

ଯୋଗ ଦର୍ଶନରେ ପିଣ୍ଡ ଓ ବ୍ରହ୍ମାଣ୍ଡକୁ ଏକାକାର ବୋଲି ବର୍ଣ୍ଣନାକରି କୁହାଯାଇଛି “ପିଣ୍ଡ ବ୍ରହ୍ମାଣ୍ଡଯୋରେକ୍ୟଂ” । ଜରଲାଥ ବାସକ ସାମଞ୍ଜସ୍ୟ ମତ ଭାଗବତରେ ପରିସ୍ପୃତ ଯଥା—

“ପିଣ୍ଡ ବ୍ରହ୍ମାଣ୍ଡ ଏକ ତତ୍ତ୍ୱ ।
ନାଶକ୍ତି ସୁସ୍ଥାମୀ ପଞ୍ଚିତ ॥”

ବ୍ରହ୍ମାଣ୍ଡର ସୁକବନ୍ଧୁ ପିଣ୍ଡମଧ୍ୟରେ ସୁସ୍ଥାକୃତି ଅବସ୍ଥାରେ ବ୍ୟତ୍ତ ହୋଇଥାଏ । ପିଣ୍ଡ ବା ଦେହର ଶକ୍ତି ସମୂହ ନିମ୍ନ ସ୍ତରତଳ ମାଧ୍ୟମରେ ବ୍ୟତ୍ତ ହୋଇଥାଏ ।

“ମୂଳଚକ୍ରଂ ମୂଳାଧାରଂ ଲିଙ୍ଗ ନାଭି ହୃଦୟ ଚ
କଣ୍ଠଦେଶ ଲଳଟଂ ଚ ଷଡ଼ଚକ୍ର ପ୍ରକାଶିତମ୍ ॥”

ବ୍ରହ୍ମାଣ୍ଡର ସ୍ୱର୍ଗ-ମର୍ତ୍ତ୍ୟ-ପାତାଳ ସଦୃଶ ମନୁଷ୍ୟ ଶରୀରକୁ ଶିରୋଭାଗ, ମଧ୍ୟଭାଗ ଓ ନିମ୍ନଭାଗ ଭେଦରେ ତ୍ରିଧା ବିଭକ୍ତ କରାଯାଇଛି ; ଯାହାକି ଶରୀରର ତିନିପୁର ଅଟେ । ମନୁଷ୍ୟର ଶରୀରରେ ମଧ୍ୟ ଚତୁର୍ଦ୍ଦଶ ଭୂତନ ପରିକଳ୍ପିତ । ଯଥା — ନାଭିରେ ଭୂଲୋକ, ହୃଦୟରେ ଭୂରଲୋକ, କଣ୍ଠରେ ସ୍ୱର୍ଲୋକ, ନେତ୍ରରେ ମହଲୋକ, ଭ୍ରୂତଳାରେ ଜନଲୋକ, ଲଳଟରେ ତପଲୋକ ଓ ମସ୍ତକରେ ସତ୍ୟଲୋକ । ପୁନଶ୍ଚ ତଳିପାରେ ଅତଳ, ପାଦରେ ବିତଳ, ଜାନୁରେ ସୁତଳ, ଜାନୁ ଗଣ୍ଠିରେ ତଳ, ଭ୍ରୂତଳ ଦେଶରେ ତଳାତଳ, ଲିଙ୍ଗମୂଳରେ ରସାତଳ ଓ କଟି ସହିରେ ପାତାଳର ପରିକଳ୍ପନା କରାଯାଇଛି । ଏତଦ୍-ବ୍ୟତୀତ ମନୁଷ୍ୟ ଶରୀରର ତ୍ରିକୋଣରେ ମେରୁ, ଭର୍ଷ୍ କୋଣରେ ମନ୍ଦର, ଦକ୍ଷିଣରେ କୈଳାସ, ବାମରେ ହିମାଳୟ ଓ ଭର୍ଷ୍ କୋଣରେ ବିନ୍ଦ୍ୟ ପର୍ବତ ଅବସ୍ଥିତ ବୋଲି ପରିକଳ୍ପନା କରାଯାଇଛି । ମନୁଷ୍ୟର ଅସ୍ଥିରେ ଜମ୍ବୁଦ୍ୱୀପ, ମାଂସରେ କୂଶଦ୍ୱୀପ, ନାଡ଼ିରେ କ୍ରୌଞ୍ଚଦ୍ୱୀପ, ରକ୍ତରେ ଶାକଦ୍ୱୀପ, ସମସ୍ତ ସହିରେ ଶାକୁନୀ ଦ୍ୱୀପ, ରୋମରେ ଲକ୍ଷଦ୍ୱୀପ ଓ ନାଭିରେ ପୁଷ୍କର ଦ୍ୱୀପ ଥିବାର କଳ୍ପନା କରାଯାଇଛି । ମନୁଷ୍ୟର ମୂଳରେ ଭବଣ ସମୂହ, ବୀର୍ଯ୍ୟରେ ଶୀର ସମୂହ,

ମଙ୍ଗଳରେ ଦର୍ପଣମୁଦ୍ର, ଚର୍ମରେ ଉଚ୍ଚ ସମୁଦ୍ର, ନାସାରେ ଜଳସମୁଦ୍ର, କଟିରେ ଲକ୍ଷ୍ମୀସମୁଦ୍ର ଓ ରକ୍ତରେ ପୁରା ସମୁଦ୍ର ନାମରେ ସପ୍ତ ସମୁଦ୍ର ବିଦ୍ୟମାନ । ମନୁଷ୍ୟ ଶରୀରରେ ପ୍ରହମଶକ୍ତ ବିରାଜମାନ କରନ୍ତି ବୋଲି ଜ୍ୟୋତିଷା-ଭୂଷାମାନେ ମତ ପ୍ରଦାନ କରିଥାଆନ୍ତି । ଯଥା — ନାଦ-ଚକ୍ରରେ ସୂର୍ଯ୍ୟ, ବିନ୍ଦୁଚକ୍ରରେ ଚନ୍ଦ୍ର, ଚକ୍ଷୁରେ ମଙ୍ଗଳ, ହୃଦୟରେ ବୃକ୍ଷ, ଉଦରରେ ବୃହସ୍ପତି, ବୀର୍ଯ୍ୟରେ ଶୁକ୍ର, ନାଭିଚକ୍ର ଶନି, ମୁଖରେ ରାହୁ ଓ ପାଦରେ କେତୁ ଅବସ୍ଥିତ । ସପ୍ତ ଭକ୍ଷଣ ଅର୍ଥାତ୍ ଚଉରାଅଶୀ ଆଙ୍ଗୁଳ ପରିମିତ ମନୁଷ୍ୟ ଶରୀରରେ ଚଉରାଶୀ ନରକ ଅବସ୍ଥିତ ବୋଲି ଶାସ୍ତ୍ରବିଦ୍ମାନେ ମତପ୍ରଦାନ କରିଥାଆନ୍ତି ।

ହିନ୍ଦୁର ଆଧ୍ୟାତ୍ମିକ ଶାସ୍ତ୍ର ପୁରାଣରେ ଦେହକୁ ଦେବାନନ୍ଦ ବୋଲି କୁହାଯାଇଛି । ଦେହସ୍ଥିତ ଦେବତାମାନଙ୍କ ସମ୍ବନ୍ଧରେ କଥିତ ଅଛି — “ସର୍ବାହ୍ୟସ୍ମିନ୍ ଦେବତା ଗାବୋଗୋଷ୍ଠ ଇବାସତେ” ଅର୍ଥାତ୍ ଗୋଶାଳାରେ ଗାଜାମାନେ ଯେପରି ବାସ କରନ୍ତି ମନୁଷ୍ୟ ଶରୀରରେ ସେହିପରି ଦେବତାମାନେ ସ୍ୱସ୍ୱ ସ୍ଥାନ ନିବାସନ କରି ଅବସ୍ଥାନ କରନ୍ତି, ବ୍ରହ୍ମାଣ୍ଡର ଅଗ୍ନି ‘ବାଣୀ’ ରୂପ ଧାରଣ କରି ମୁଖରେ, ସୂର୍ଯ୍ୟ ଦୃଷ୍ଟିଶକ୍ତିରୂପେ ଚକ୍ଷୁରେ, ବିରାଜମାନେ ଶ୍ଳୋତ୍ରରୂପେ କର୍ଣ୍ଣରେ, ଅଭ୍ୟନ୍ତର ବନସ୍ପତି ରୋମ ରୂପରେ ଚର୍ମରେ ଓ ଚନ୍ଦ୍ର ମନରୂପେ ମାନବ ହୃଦୟରେ ଅବସ୍ଥାନ କରନ୍ତି, ‘କଠୋପନିଷଦରେ କଥିତଅଛି—‘ପୁରେ ଏକାଦଶଦ୍ୱାର’ । ଯଥା—ଦୁଇଚକ୍ଷୁ+ଦୁଇକର୍ଣ୍ଣ+ଦୁଇ ନ୍ତ୍ରୀ ସା +ଏକ ମୁଖ ଗହୁର+ଏକ ବ୍ରହ୍ମଦ୍ୱାର+ଏକ ନାଭିଦ୍ୱାର+ଏକ ମୂତ୍ରଦ୍ୱାର+ଏକ ମଳଦ୍ୱାର=ଏକାଦଶଦ୍ୱାର ମାନବର ଦେହ ଦେବାବସ୍ଥାରେ ଅଛି । ପୁନଶ୍ଚ ‘ଅଥର୍ବ ବେଦ’ରେ କୁହାଯାଇଛି —

“ଅୟଂ ଲେକଃ ପ୍ରିୟତମୋ ଦେବାନାମ ପରାଜିତଃ”

ଅର୍ଥାତ୍ ଏହି ଦେହ ଦେବତାମାନଙ୍କର ପ୍ରିୟସ୍ଥଳ । ଏହି ଦେହକୁ ଦୃଢ଼ ତଥା ଅନେଦ୍ୟଭାବେ ନିର୍ମାଣକରି ଆନନ୍ଦ୍ୟ, ରୋଗ, ଶୋକାଦିକୁ ପ୍ରବେଶ ସୁଯୋଗ ନ ଦେବାକୁ ଦୂର (ଦୃଢ଼-ର) ଅଟେ । ଏହି ଦୁର୍ଗକୁ ସର୍ବଦା କାମ, ଜ୍ୟୋତି, ଲୋଭ, ମୋହ, ମଦ ଓ ମାଷ୍ଟର୍ଣ୍ଣରୂପୀ ମହିଷାସୁରଠାରୁ ଅପରା-ଜେୟ ରକ୍ଷିବାକୁ ଦୁର୍ଗାପୂଜା କୁହାଯାଏ । ପୁରାଣର ବାରସୂତୀ ପୁର ଯାହାକି ମହିଷାସୁରଦ୍ୱାରା ଆକ୍ରାନ୍ତ ତାହା ମନୁଷ୍ୟ ଶରୀରରୂପୀ ଦୁର୍ଗ ବ୍ୟତୀତ ଅନ୍ୟ କିଛି ନୁହେଁ । ବାରଣ ମନୁଷ୍ୟର ଦଶଭୁବିୟ, ମନ ଓ ବୁଦ୍ଧି ଇତ୍ୟାଦି ଦ୍ୱାଦଶ ଚକ୍ରକୁ ଅବଲମ୍ବନ କରି ଶରୀର ଦୁର୍ଗ ବାରସୂତୀ ଭବନରେ ପରିଣତ ହୋଇଛି । ଏହି ବାରସୂତୀପୁର ସର୍ବଦା ଷଡ଼ବିଧି ସଦୃଶ ମହିଷାସୁର ଦ୍ୱାରା ଉଦ୍‌ଘାଟିତ । ହୃଦୟର ଆସ୍ତ୍ରାଳ ପ୍ରବୃତ୍ତି ଚିରଦିନ ମାନବକୁ ଅଧୋଗତି କରାଇଥାଏ ଏବଂ ଦେବ ପ୍ରଭୃତି ସର୍ବଦା ମାନବ ପ୍ରାଣରେ ଦେବାବତରଣ କରି ପାରିଥାଏ । ଏହି ଦୁର୍ଗ ପ୍ରବୃତ୍ତିର ସଂଘର୍ଷକମିତ ଦୁର୍ଗାପୂଜା ଆମର ପିଣ୍ଡ ବ୍ରହ୍ମାଣ୍ଡରେ ଅହୋରାତ୍ର ପାଳିତ ହେଉଅଛି ।

ଦେବ ବ୍ୟାଖ୍ୟାକାର ପ୍ରିୟବ୍ରତ ଦାସଙ୍କ ମତରେ ଆମର ଆରାଧ୍ୟା ଦୁର୍ଗାହିଁ ଶରୀରର ବ୍ରହ୍ମଚର୍ଯ୍ୟ ଶକ୍ତି । ତାହାହିଁ ଦୁର୍ଗା ନାଶିନୀ ଶକ୍ତି । “ବୀର୍ଯ୍ୟ ଧାରଣା ବ୍ରହ୍ମଚର୍ଯ୍ୟମ୍” ।

୩୮ ଭବନ ପ୍ରସଙ୍ଗ

ବ୍ରହ୍ମଚର୍ଯ୍ୟର ସାଧାରଣ ଅର୍ଥ ବୀର୍ଯ୍ୟ ଧାରଣ । ମାନବ ଶରୀର ସପ୍ତଧାତୁରେ ନିର୍ମିତ । ଯଥା — ରସ, ରକ୍ତ, ମାଂସ, ମେଦ, ଅସ୍ଥି, ମଜ୍ଜା ଓ ଶୁକ୍ର । ଏହି ସପ୍ତଧାତୁ ମଧ୍ୟରେ ଶୁକ୍ର ହିଁ ସବୁଠାରୁ ଶ୍ରେଷ୍ଠ । ଏହାକୁହିଁ ବୀର୍ଯ୍ୟ କୁହନ୍ତି । ସଂଯମତା ଅବଲମ୍ବନ ପୂର୍ବକ ଏହି ବୀର୍ଯ୍ୟକୁ ଶରୀର ମଧ୍ୟରେ ସ୍ୱରୂପ ଭାବରେ ଧାରଣ କରିବାହିଁ କୁପ୍ରବୃତ୍ତିର ପ୍ରତିନିଧି ମହିଷାସୁର କବଳରୁ ଶରୀର ରୂପକ ଦୁର୍ଗକୁ ନିରକୃଷ୍ଣ ଓ ନିରାପଦ ରଖିବା । “ଯେ ବ୍ୟକ୍ତି ଧୃତ ବୀର୍ଯ୍ୟ” ସେ ଉତ୍ତ୍ରେତା । ମନୁଷ୍ୟ ନୁହେଁ ଦେବତା । ଏ ପରିପ୍ରେକ୍ଷାରେ କେତୋଟି ଭବାହରଣ ଦେଲେ ଅପ୍ରାସଙ୍ଗିକ ହେବ ନାହିଁ । ରାମାନୁଜ ଲକ୍ଷ୍ମଣ ଚତୁର୍ଦ୍ଦଶବର୍ଷ ବୀର୍ଯ୍ୟଧାରଣ କରି ଇନ୍ଦ୍ରଜିତକୁ ବନ୍ଧ କରିପାରି ଥିଲେ । ଆଜୀବନ ବୀର୍ଯ୍ୟ ଧାରଣ ଫଳରେ ପିତାମହ ଭୀଷ୍ମଙ୍କ ଦ୍ୱାରା ଏକବିଂଶବାର କ୍ଷତ୍ରୀୟ ନିଧନକାରୀ ପରଶୁରାମ ପରାସ୍ତ ହୋଇଥିଲେ । ସେହି ଭୀମକର୍ମୀ ଭୀଷ୍ମଙ୍କର ମୃତ୍ୟୁ ରଜାଧୀନ ଥିଲା । ଧୃତବୀର୍ଯ୍ୟ ହନୁମାନ ମଧ୍ୟ ଅସାଧ୍ୟ ସାଧନକରି ପାରିଥିଲେ । ବୀର୍ଯ୍ୟର ପ୍ରତିବିହରେ କୋଟି କୋଟି ବଜ୍ରଶକ୍ତି ନିହିତ । ବିନ୍ଦୁ ସାଧନାରେ ଯେଉଁ ବ୍ୟକ୍ତି ସିଦ୍ଧିଲଭ କରିଛି, ଏ ପୃଥିବୀରେ ତାହାପାଇଁ ଅସମ୍ଭବ କିଛିନାହିଁ ।

ସମସ୍ତ ଜଗତର ବୀଜଭୂତା ମହାଶକ୍ତି ହିଁ ପୁରୁଷତ୍ୱ ଜାଗ୍ରତର କାରଣ ରୂପେ ପରିକଳ୍ପିତ । ସଂକ୍ଷେପତଃ ପୁରୁଷ ଓ ସ୍ତ୍ରୀ ନିର୍ବିଶେଷରେ ବ୍ରହ୍ମଚର୍ଯ୍ୟପାଳନ କଲେ ବିନ୍ଦୁ ଓ ରଜ ରୂପୀ ଶକ୍ତିର ପୂଜା ସମ୍ଭବ ହୋଇଥାଏ । ଯାହା ଫଳରେ ମନୁଷ୍ୟର ଶରୀର ରୂପକ ଦୁର୍ଗ ଅପରାଜେୟ ରୁହେ । ‘ଗୋରକ୍ଷ ପଦ୍ଧତିରେ ବର୍ଣ୍ଣିତ ଅଛି — “ଯାବତ୍ ବିନ୍ଦୁ ଶ୍ଚିତୋ ଦେହେ ତାବନ୍ନୁତ୍ୟୋର୍ଣ୍ଣୟଂ କୃତଃ” । ଯେତେଦିନ ପର୍ଯ୍ୟନ୍ତ ବିନ୍ଦୁ ଷ୍ଟଳନ ନ ହୋଇ ଦେହରେ ଅଛି ସେତେଦିନ ‘ଶ୍ରୀ’ ମୃତ୍ୟୁଭୟ କେଉଁଠୁ ଆସିବ ? ମହିଷାସୁର ମହାଶକ୍ତିର ସମରକାଳୀନ ବିଶ୍ୱରୂପ ସଦର୍ଶନ କରି ହୀନବୀର୍ଯ୍ୟ ହୋଇ ପଡ଼ିବାରୁ ମୃତ୍ୟୁ ବରଣ କଲା । ଏହି ପରିପ୍ରେକ୍ଷାରେ ଉପନିଷଦ କହେ —

“ଦେହ ମଧ୍ୟ ଗତୋ ବହି	ବହି ମଧ୍ୟ ଗତା ଦଧୁତିଃ ।
ଦଧୁତିର୍ମଧ୍ୟ ଗତା ବାପ୍ତି	ବାପ୍ତି ମଧ୍ୟ ଗତଃ ଶଶୀ ॥
ଶଶୀ ମଧ୍ୟ ଗତଂ ଦେବ୍ୟା	ଶୁକ୍ର ପରମ ଶୋଭନମ୍ ।
ତନ୍ମଧ୍ୟେ ତ ଗତୋ ବିନ୍ଦୁ	ବିନ୍ଦୁ ମଧ୍ୟ ଗତଂ ମନଃ ॥
ମନୋ ମଧ୍ୟ ଗତୋ ନାବୋ	ନାଦର୍ମଧ୍ୟ ଗତଃ କଳାଃ ।
କଳାମଧ୍ୟେ ଗତୋ ଜୀବୋ	ଜୀବ ମଧ୍ୟ ଗତା ପରା ॥
କଳାମଧ୍ୟେ ଗତୋ ଜୀବୋ	ଜୀବମଧ୍ୟ ଗତା ପରା ।
ଜୀବଃ ପରଃ ପରୋକାବଃ	ସର୍ବ ହୁହୃତି ଲାବୟେତ୍ ॥

ଏହି ଦୁର୍ଗତି ନାଶିନୀ ମହାଶକ୍ତି ଦୁର୍ଗତି ସ୍ୱତନ୍ତ୍ର ରୂପରେ ପରିକାଶିତା । ଯଥା — ଗୁଣାତୀତା ସ୍ୱରୂପାଶକ୍ତି ଓ ଗୁଣାଶ୍ରୟା ଶକ୍ତି । ଯେଉଁ ଶକ୍ତି ବାକ୍ୟ ମନରୁ ଅତୀତ କେବଳ ଜ୍ଞାନୀ-ଗଣଙ୍କ ଜ୍ଞାନଦ୍ୱାରାହିଁ ଅନୁଭୂତ, ସେ ହେଉଛନ୍ତି ସ୍ୱରୂପ ଭୂତା ପରାଶକ୍ତି । ପୁନଶ୍ଚ ସର୍ବଭୂତ ମଧ୍ୟରେ ଯେ ଗୁଣାଶ୍ରୟା ଶକ୍ତି ସେ ହେଉଛନ୍ତି ଅପରାଶକ୍ତି । ପରାଶକ୍ତି ସମନ୍ୱିତ ବ୍ରହ୍ମ ଓ ଅପରାଶକ୍ତି ଯୁକ୍ତ ବ୍ରହ୍ମ ହେଉଛନ୍ତି ଯଥାକ୍ରମେ ଅକ୍ଷରବ୍ରହ୍ମ ଓ

କ୍ଷର ବ୍ରହ୍ମ । ଏ ଅପରା ଶକ୍ତି ହିଁ ଦୁର୍ଗାପୂଜାର ଆରାଧ୍ୟା ଶକ୍ତି ।
ସେଥିପାଇଁ ଦେବୀ ଦୁର୍ଗାଙ୍କୁ ପ୍ରାର୍ଥନା କରି କୁହାଯାଇଛି —

“ପଥା ବିଶ୍ୱମେଳଂ ରବେ ରତନସମ୍ପନ୍ନ,
ପ୍ରତିଜ୍ଞାୟତା ଯଦ୍ ବଦେବୋଦକେଷୁ ।
ସମୁଦ୍ରାକ୍ଷାତେ ଧନେକ ରୂପଂ,
ତଥାତ ତୁମେଳାଂ ପରଂବ୍ରହ୍ମ ରୂପେଣ ସିଦ୍ଧା” ।

ଅର୍ଥାତ୍ ଯେପରି ନରୋପକ୍ରମଣ ରବି ଗୁପ୍ତର ବିଭିନ୍ନ
ଜଳରେ ପ୍ରତି ବିଭିନ୍ନ ହୁଏ ସେହିପରି ପରଂବ୍ରହ୍ମରୂପୀ ବ୍ରହ୍ମମୟୀ
ଦୁର୍ଗା ହିଁ ଜୀବ ରୂପରେ ବହୁଧା ପ୍ରକାଶିତା ହୋଇଥାଆନ୍ତି ।
ଏହି ବ୍ରହ୍ମମୟୀ ଆଦ୍ୟାଶକ୍ତି, ବୈଷ୍ଣବମାନଙ୍କ ପାଇଁ ସେ ପରମ
ବୈଷ୍ଣବୀ ଯୋଗମାୟା ତଥା ବିଷ୍ଣୁଙ୍କର ମାୟାଶକ୍ତି ।
ବୈଦିକମାନଙ୍କ ପାଇଁ ସେ ପ୍ରଣବ ଓଁ କାରର ଅଧିଷ୍ଠାତ୍ରୀ ଦେବୀ
ଗାୟତ୍ରୀ । ଶାକ୍ତମାନଙ୍କ ପାଇଁ ସେ ପରଂବ୍ରହ୍ମ ସ୍ୱରୂପିଣୀ
ଆନନ୍ଦ ଦାୟିନୀ ଚିନ୍ମୟୀ ଶକ୍ତି ।

ସଂଶ୍ଳିଷ୍ଟ ବ୍ରହ୍ମମୟୀ ଆଦ୍ୟାଶକ୍ତି ଦୁର୍ଗାଙ୍କର ଶରଦକାଳୀନ
ପୂଜା ଶାରଦୀୟ ଦୁର୍ଗାପୂଜା ଓ ବସନ୍ତକାଳୀନ ପୂଜା ବାସନ୍ତିକ
ଦୁର୍ଗୋଷ୍ଠବ ନାମରେ ଅର୍ପିତ । ଏ ପ୍ରସଙ୍ଗରେ କଥିତ ଅଛି—

“ତସ୍ମାନ୍ନତ ପ୍ରକର୍ତ୍ତବ୍ୟଂ ଚଣ୍ଡିକା ପୂଜନଂ ବୃଧ୍ୟେଃ,
ଚୈତ୍ରାଶ୍ୱିନେ ଶୁଭେ ମାସେ ଉଚ୍ଚିପୂର୍ବାଂ ନରାଧିପ” ।

ଶରତ ଓ ବସନ୍ତ ଋତୁ ଋତୁ ପ୍ରାଣୀମାନଙ୍କ ପକ୍ଷେ
ଦୁର୍ଗମ ହେତୁ ଚୈତ୍ର ଓ ଆଶ୍ୱିନ ମାସରେ ଦେବୀ ଦୁର୍ଗାଙ୍କର
ମହାପୂଜା ଅନୁଷ୍ଠିତ ହୋଇଥାଏ । କିନ୍ତୁ ବାସନ୍ତିକ
ଦୁର୍ଗୋଷ୍ଠବ ଅସୁର ସନ୍ଧ୍ୟାତାରୁ ଦେବ ସନ୍ଧ୍ୟାତା ପର୍ଯ୍ୟନ୍ତ
ପ୍ରଚଳିତ ଥିବାରୁ ଏହାକୁ ‘ଦେବଦୁର୍ଗୋଷ୍ଠବ’ ମଧ୍ୟ
କୁହାଯାଇଥାଏ । ମାତ୍ର ଆଷାଢ଼ ଶୁକ୍ଳ ଏକାଦଶୀ (ଶୟନ
ଏକାଦଶୀ) ଠାରୁ କାର୍ତ୍ତିକ ଶୁକ୍ଳ ଉତ୍ଥାପନ ଏକାଦଶୀ ପର୍ଯ୍ୟନ୍ତ
ଉଦିଷ୍ଠ ଶୁଭିମାସ ଦେବ ଦେବୀଙ୍କ ପାଇଁ ରାତ୍ରୀ ସମୟ ।
ତେଣୁ ଏହି ସମୟରେ ବିବାହ ବ୍ରତ ଇତ୍ୟାଦି ଶୁଭକର୍ମ କରା
ଯାଇ ନ ଥାଏ । କାରଣ ଦେବ ଦେବୀଙ୍କୁ ଉଚ୍ଚ ସମୟରେ
ଆବାହନ କଲେ ଯୋଗ ନିଦ୍ରାରେ ବ୍ୟାସୀତ କଲେ । ମାତ୍ର
ରାମଚନ୍ଦ୍ର ଅକାଳରେ ଦେବୀଙ୍କୁ ବୋଧନ କରି ପୂଜାଦ୍ୱାରା
ସନ୍ତୁଷ୍ଟ କରି ପାରି ଥିବାରୁ ଏହି ଶାରଦୀୟ ଦୁର୍ଗୋଷ୍ଠବକୁ
ଅକାଳ ବୋଧନ କୁହାଯାଇଥାଏ ।

ଦେବୀ ଦୁର୍ଗା ଆଶ୍ୱିନ ଶୁକ୍ଳ ଦଶମୀ ଦିନ ମହିଷାସୁରର
ଦଶପ୍ରାଣକାୟ ହରଣ କରି ତାକୁ ସଂହାର କରିବା ଦ୍ୱାରା
ଦେବତାମାନଙ୍କର ଦଶା ହରଣ ହୋଇ ଥିବାରୁ ଏହି ପୂଜାର
ଅନ୍ୟନାମ ‘ଦଶହରା’ ହୋଇଅଛି । ପୁନଶ୍ଚ ‘ଦଶହରା’
ସ୍ୱୟଂ ଦୁର୍ଗାଙ୍କର ନାମାନ୍ତର ଅଟେ । “ଦଶ ରାବଣ ମନ୍ତ୍ରଜାରି
ହରତି ଯା ସା —ଦଶହରା” । “ଦଶ ବିଘ୍ନ ହୃତାଦେବୀ
ଦୁର୍ଗା ଦୁର୍ଗତି ନାଶିନୀ” — ଏହା ଦୁର୍ଗୋଷ୍ଠବ ଚଣ୍ଡିକାରେ
ବର୍ଣ୍ଣିତ । ନିମ୍ନ ଦଶ ବିଘ୍ନ ହରଣ କରିବା ପାଇଁ ପୂଜା
ଅବସରରେ ଦେବୀଙ୍କୁ ପ୍ରାର୍ଥନା କରି କୁହା ଯାଇଥାଏ —

“ଆର୍ତ୍ତଗୁଣି ଅସୁୟା ତ ରକ୍ଷାଦେଃ ପରୋଷବାକ୍
ନିଥ୍ୟା ହୋଧାଉନାନସ୍ତ ଅହଂକୃ ନାହିକମତମ୍
ଦଶବାଧାନିତି ପ୍ରୋତ୍ତା ନଶ୍ୟନ୍ତୁ ମମ ସର୍ବଦା” ॥

ଦେବ ମନୁଷ୍ୟର ଉପର୍ଯ୍ୟୁକ୍ତ ଦଶବିଘ୍ନ ହରଣ କରିଥିବାରୁ
ଦୁର୍ଗାପୂଜାକୁ ଦଶହରା କୁହାଯାଇଥାଏ । ମହିଷାସୁର
ମୃତ୍ୟୁପରେ ଦେବତାମାନଙ୍କର ଦୁଃଖ ଦୁରାଚୂତ ହୋଇଥିବାରୁ
ଦଶହରା ‘ଦୁଃଖହା ଦଶମୀ’ ନାମରେ ବିଦିତ । ଅଷ୍ଟମୀ
ନବମୀ ସନ୍ଧ୍ୟାରେ ରାମଚନ୍ଦ୍ର ରାବଣକୁ ନିହତ କରିଥିବାରୁ
ଦଶମୀ ଦିନ ‘ବିଜୟା ଦଶମୀ’ ନାମରେ ପାଳିତ ହୋଇଥାଏ ।

ଦଶ ମଧ୍ୟରେ ଦଶହରା ଦୁଇଥର ପାଳିତ ହୋଇଥାଏ ।
ଆଶ୍ୱିନ ଶୁକ୍ଳ ଦଶମୀ ବ୍ୟତୀତ କେ୍ୟଷ୍ଠ ଶୁକ୍ଳ ଦଶମୀରେ ମଧ୍ୟ
ଦଶହରା ପାଳିତ ହୋଇଥାଏ । ଏହି ପବିତ୍ର ତିଥିରେ
ଗଙ୍ଗାଦେବୀ ଧରାବତରଣ କରିଥିଲେ ବୋଲି ଏହିଦିନ ପାଳିତ
ଉତ୍ସବ ‘ଗଙ୍ଗା ଦଶହରା’ ନାମରେ ପ୍ରସିଦ୍ଧି ଅର୍ଜନ କରିଛି ।
“ହରତେ ଦଶପାପାନି ତସ୍ମାଦଶହରା ସୁତା” । କେ୍ୟଷ୍ଠ
ଶୁକ୍ଳ ଦଶମୀରେ ଯେ କୌଣସି ନଦୀରେ ସ୍ନାନକରି ତିଲୋଦକ
ବାନକଲେ ମନୁଷ୍ୟର ନିମ୍ନ ଦଶପାପ ଦୂର ହୋଇଥାଏ ।
ଏ ସମୟରେ ବରାହ ପୁରାଣ ଆଲୋକପାତ କରେ —

“ଆଦାନାନାମୁପାଦାନଂ ହିଂସାଚୈକାବିଧାନତଃ
ପରଦାରୋପସେଦା ତ କାୟିକ ତ୍ରିବିଧଂ ସୁତାଂ ।

ପାଗୁଷ୍ୟ ମନୁତଂ ଚୈବ ପୈଶ୍ଚନ୍ୟଂ ଗୁପ୍ତି ସର୍ବଶଃ,
ଅସଂବଦ୍ଧ ପ୍ରଜାପଶ୍ଚ ବାଚିକ ସ୍ୟାତତ୍ତ୍ରିଧଂ ॥

ପରଦୁବ୍ୟେଷ୍ଠୁଧିଧାନଂ ମନ ସାନିଷ୍ଠ ତିବନଂ,
ଚିତ ଆଗିନିବେଶଶ୍ଚ ତ୍ରିବିଧଂ କର୍ମ ମାନସଂ ॥”

ମନୁଷ୍ୟର କାୟିକ, ବାଚିକ ଓ ମାନସିକ ପ୍ରଭୃତି ଦଶବିଧ ପାପ
‘ଗଙ୍ଗା ଦଶହରାରେ’ ପାଳିତ ହୋଇଥାଏ ।

ଦେବୀ ପୂଜା ଫଳରେ ପୃଥିବୀ ଶସ୍ୟ ଖ୍ୟାମଳା ହୁଏ ।
ଏକଦା ଅନାବୃଷ୍ଟି କାଳରେ ଦେବୀ ଶାକମରାଜ ସତୋଷ
ବିଧାନ ପାଇଁ ଯଜ୍ଞ କରାଯାଇଥିବାରୁ ପ୍ରଥମେ ଯେଉଁ ନଅଟି
ପତ୍ର କର୍ଥକି ପୃଥିବୀ ଶସ୍ୟ ଖ୍ୟାମଳା ହୋଇଥିଲା ସେହି ନଅଟି
ପତ୍ର ଯଥା —

“ରମ୍ଭା କମ୍ପା ହରିଦ୍ରା ତ ଜୟନ୍ତା ବିଲ୍ୱ ଦାଡିମୌ,
ଅଶୋକ ମାନକା ଶ୍ୱତୈବ ଧାନ୍ୟ ଛ ନବମଲୁକା ।”

ଦର୍ଶନୀନ ପୂର୍ବ ସ୍ୱାରକୀ ବହନ କରି ଦେବୀ ଦୁର୍ଗାଙ୍କ ସହିତ
ଉପର୍ଯ୍ୟୁକ୍ତ ନବପତ୍ର ପୂଜା ପାରିଥାଆନ୍ତି । ତେଣୁ ଆଧୁନିକ
ନବରାତ୍ର ଦୁର୍ଗାପୂଜା ‘ନବ ପତ୍ରିକା’ ପୂଜାର ବିକଳ ମାତ୍ର ।

ଶାରଦୀୟ ଦୁର୍ଗୋଷ୍ଠବରେ ‘ସ୍ୱପନ, ପୂଜନ, ବଳିଦାନ
ହୋମରୂପା ସା’ ଚତୁଷ୍କର୍ମମୟୀ ଦେବୀ ଦୁର୍ଗାଙ୍କର ମହାପୂଜା
ଅନୁଷ୍ଠିତ ହୋଇଥାଏ । ଋତ୍ୟବସରରେ ଦେବୀଙ୍କର
ଦକ୍ଷିଣାଗୁର ଓ ବାମାଗୁର ଋତୁ ପଦ୍ଧତିରେ ଉପାସନା କାର୍ଯ୍ୟ
ସମାହିତ ହୋଇଥାଏ । ଦକ୍ଷିଣାଗୁର ପଦ୍ଧତିରେ ସାଗ୍ନିକ
କାବରେ ଏବଂ ବାମାଗୁର ପଦ୍ଧତିରେ ରାଜସ ଓ ତାମସ
କାବର ଉଦ୍ଦେଶ୍ୟ ହୋଇଥାଏ । ବାମାଗୁର ପଦ୍ଧତି ବସ
ଉପରେ ପର୍ଯ୍ୟବସିତ । ଚାନ୍ଦିକମାନେ ପଞ୍ଚ ‘ମ’ କାରରେ

ଦେବାପୂଜା କରିଥିବା ସ୍ତଳେ ଦକ୍ଷିଣାଭାଗ ପକ୍ଷରେ ବିକଳ ପୂଜା ପକ୍ଷ ଅନୁସୂତ ହୋଇଥାଏ । ପଞ୍ଚମକାର ପୂଜା ପକ୍ଷ ନିର୍ଣ୍ଣୟ କରି ତତ୍ତ୍ୱ ଶାସ୍ତ୍ର କହେ —

“ ମଦ୍ୟଂ ମାଂସ ତଥା ମତ୍ସ୍ୟଂ ମୁଦ୍ରା ମୈଥୁନ ମେବତ
 ‘ମ’ କାର ପଞ୍ଚକଂ ଚୈବ ମହା ପାତକ ନାଶନମ୍ । ”

କିନ୍ତୁ ଦକ୍ଷିଣାଭାଗ ପକ୍ଷରେ —

“ ମତ୍ସ୍ୟ ରୂପା ମାନଂ ଚୈବ ଆଳସ୍ୟ ମାଂସ ମେବତ
 କାମ ହୋଧ ଦୁଃ ମଦ୍ୟଂ ମତ୍ସ୍ୟଂ ବାଜାକ୍ଷର ତଥା ।
 ଖେଚରୀ ପ୍ରକଟା ମୁଦ୍ରା ମୈଥୁନଂ ଆତ୍ମବାକ୍ଷଣମ୍
 ଏବଂ ପଞ୍ଚ ମ କାରଣତ୍ୱ ସିଦ୍ଧିତତ୍ତ୍ୱ ନିରୂପଣମ୍ । ”

ଅର୍ଥାତ୍ ସଂସାର ବାରିଧିରେ ମନ ମାନକୁ ନିଶ୍ଚଳ ରଖି ଅର୍ଥାତ୍ ବଳି ଦେଇ ଆଳସ୍ୟ ରୂପକ ମାଂସ ଭକ୍ଷଣ କରି, କାମ ହୋଧ ସଦୃଶ ମଦ୍ୟପାନ କରି ଖେଚରୀ ମୁଦ୍ରା ଦ୍ୱାରା ବିଶୁଦ୍ଧ ତଳରେ ରମଣ କରି ପ୍ରଣବ ବା ବାଜାକ୍ଷର ମନ୍ତ୍ର ଧ୍ୟାନକୁ ଦକ୍ଷିଣାଭାଗ ପଞ୍ଚ ‘ମ’ କାର କୁହାଯାଏ ।

ପୁନଶ୍ଚ | ଚାହିଁକ ପୂଜା ଦୁଇ ପ୍ରକାର । ଯଥା—ବହିର୍ଯାଗ ଓ ଅନ୍ତର୍ଯାଗ । ବହିର୍ଯାଗ ପୂଜାରେ ଦେବାକୁ ଗନ୍ଧ, ପୁଷ୍ପ, ଧୂପ, ଦୀପ ଓ ନୈବେଦ୍ୟ ପ୍ରଭୃତି ପ୍ରଦାନ ପୂର୍ବକ ପଞ୍ଚୋପରା ପୂଜା କରାଯାଇଥାଏ । ମାତ୍ର ଅନ୍ତର୍ଯାଗ ପୂଜାରେ ବାହ୍ୟବସ୍ତୁକୁ ପରିତ୍ୟାଗ କରି ମାନସ ଭବନରାଗରେ ପୂଜା କରାଯାଇଥାଏ । ଏଥିରେ ପୃଥ୍ୱୀତତ୍ତ୍ୱକୁ ଗନ୍ଧ, ଆକାଶତତ୍ତ୍ୱକୁ ପୁଷ୍ପ, ବାୟୁତତ୍ତ୍ୱକୁ ଧୂପ, ତେଜ ତତ୍ତ୍ୱକୁ ଦୀପ ଓ ଜଳତତ୍ତ୍ୱକୁ ନୈବେଦ୍ୟ ରୂପେ ପରିକଳ୍ପନା କରି ପଞ୍ଚୋପରା ପୂଜା କରିବାକୁ ପଡ଼ିଥାଏ ।

ଏତଦ୍ୱ୍ୟତୀତ ଦେବାଦୂର୍ଗାକୁ ମଧ୍ୟ ଶୋଡ଼ଣ ଭବନରେ ପୂଜା କରାଯାଇଥାଏ । ମହାନିର୍ବାଣ ତତ୍ତ୍ୱରେ ଶୋଡ଼ଣୋପରା ପୂଜା ସମ୍ପନ୍ନରେ ଆଲୋକପାତ କରାଯାଇ କୁହାଯାଇଛି —

“ଆସନଂ ସ୍ୱାଗତଂ ପାଦ୍ୟମର୍ଚ୍ଚ୍ୟ ମାତମନୀୟକଂ
 ମଧୁପକଂ ତଥା ତମ୍ୟ ସ୍ୱାନୀୟଂ ବସ୍ତ୍ର ଭୃଷଣୈଃ
 ଗନ୍ଧପୁଷ୍ପେ, ଧୂପଦୀପେ ନୈବେଦ୍ୟଂ ବଦନଂ ତଥା
 ଦେବତ୍ୟ ନାସ୍ତୁ ନିବିଷ୍ଣ ଉପରାଗଂ ଶୋଡ଼ଣଂ । ”

ଦେବାଙ୍କର ପୂଜା ବିଧାନରେ ବଞ୍ଚିତ ଅଛିଯେ—ଶକ୍ତିଙ୍କର ଆବାହନ କଲେ ଏକଶତ ଯଜ୍ଞର ପକ୍ଷମିଳେ । ଦେବାଙ୍କର ସ୍ଥିର ଆସନ (ସଂସ୍ଥାପନ) କଲେ କଲେ ଦେବଲୋକ ପ୍ରାପ୍ତି ଘଟେ । ସମ୍ପୂର୍ଣ୍ଣ ଦ୍ୱାରା ପରମ ଆନନ୍ଦ ଭାର ହୁଏ । ଅବରୂଷ୍ଣନ ଦ୍ୱାରା ସମ୍ପର୍କ ହୁଏ । ଅମୃତାକରଣ ଦ୍ୱାରା ମୃତ୍ୟୁରାୟ ଦୂର ହୁଏ । ସକଳାକରଣ ଦ୍ୱାରା ମିତ୍ରତ୍ୱ ହୁଏ । ଦେବାକୁ ପାଦ୍ୟ ଅର୍ପଣ କଲେ ପାପ ଦହନ ହୁଏ । ଅର୍ଚ୍ଚନାକାଳ କଲେ ଅମୃତ୍ୟ ସଂପଦ ଭାର ହୁଏ । ସ୍ୱାନଦ୍ୱାରା ତ୍ରିପାପ ଦୂରହୁଏ । ବସ୍ତ୍ର ଭୃଷଣ ଦାନଦ୍ୱାରା ଆତ୍ମ ବୃଦ୍ଧି ହୁଏ । ମଧୁପକ (ପଞ୍ଚାମୃତ) ସମର୍ପଣ କଲେ ଜଗତ ଆପ୍ୟାସିତ ହୁଏ । ଗନ୍ଧ ଦାନ କଲେ

ଗନ୍ଧର୍ବ ପଦ ପ୍ରାପ୍ତି ହୁଏ । ଆଭରଣ ଦାନକଲେ ପୁଣ୍ୟ ବୃଦ୍ଧି ହୁଏ । ପୁଷ୍ପଦାନ କଲେ ବ୍ରହ୍ମଲୋକ ପ୍ରାପ୍ତି ଘଟେ । ଧୂପ-ଦାନ କଲେ ମୃତ୍ୟୁ ଶକ୍ତିତ ହୁଏ । ଆତମନ ଦାନକଲେ ମହାସିଦ୍ଧି ଲଭହୁଏ । ନୈବେଦ୍ୟ ଦାନକଲେ ସମସ୍ତ କାମନା ସିଦ୍ଧି ହୁଏ । ଚାନ୍ଦନ ଦାନ କଲେ ପୁତ୍ରଭାଗ ହୁଏ । ଉକ୍ତ ବିଧାନରୁ ସ୍ପଷ୍ଟ ହୁଏ ଯେ ଦେବା ପୂଜା ବହୁ ଦ୍ରବ୍ୟସାପେକ୍ଷ ।

ଦେବାପୂଜା ଉପରାଶେ ଯେଉଁ ବଳିପ୍ରଥା ପ୍ରଚଳିତ ତାହା ଆତ୍ମବଳି ବ୍ୟତୀତ ଅନ୍ୟ କିଛି ନୁହେଁ । ବଳିଦାନର ଅର୍ଥ ସମ୍ପୂର୍ଣ୍ଣ ସ୍ୱାର୍ଥତ୍ୟାଗ । ହୋମାଗ୍ନିର ଅର୍ଥ ଜ୍ଞାନାଲୋକର ପ୍ରକୃତିତ ଶିଖା ମଧ୍ୟରେ ମୋହାଦିତାକୁ ବିସର୍ଜନ ଦେବା । ଏହାହିଁ ହେଉଛି ଶକ୍ତିପୂଜାର ପୁଷ୍ପଭୂମିରେ ନିହିତ ଶିବା ବଳିପ୍ରଥା ଓ ହୋମର ଦୈଶିଷ୍ୟ । କିନ୍ତୁ ଏହା ଜ୍ଞାନେ ଜୀବହତ୍ୟା ରୂପକ ଏକ କୃତ୍ରିମ ଗୁଣ୍ୟ ପ୍ରଥାରେ ପରିଣତ ହୋଇଛି । ‘ମହାଭାରତ’ରେ ବ୍ୟାସଦେବ ଏହି ପରିପ୍ରେକ୍ଷାରେ ସ୍ୱୀୟ ମତଦେଇ କହିଛନ୍ତି—

“ସୁରା ମତ୍ସ୍ୟା ପଶୋମାଂସଂ ଆସନଂ କୃଶରୌ ଦନମ୍
 ଧୂରୈଃ ପ୍ରବର୍ତ୍ତିତଂ ଯଜ୍ଞେ ନୈତଦେଦେଶୁ ବିଦ୍ୟତେ । ”

ଅର୍ଥାତ୍ ଧୂରମାନେ ସୁରା ପଶୁମାଂସ ପ୍ରଭୃତିକୁ ଯଜ୍ଞରେ ମିଶାଇ ଦେଉଛନ୍ତି । ମାତ୍ର ବେଦରେ ଏପରି ବିଧାନ ନାହିଁ । ପୁନଶ୍ଚ

“ଯୁପଂ ଶିତ୍ୱା ପଶୁନ୍ଦତ୍ୟା କୃତ୍ୱା ଭୂଧିର କର୍ତ୍ତମମ୍
 ଯଦ୍ୟେବଂ ଗମ୍ୟତେ ସ୍ୱର୍ଗ ନରକଂ କେନ ଗମ୍ୟତେ । ”

ଅର୍ଥାତ୍ ପଶୁମାନି ସେମାନଙ୍କ ଭକ୍ତରେ ବସୁଧା କର୍ତ୍ତମାତ୍ର କରି ଯଦି କେହି ସ୍ୱର୍ଗକୁ ଯାଏ ତେବେ ନରକକୁ ଯିବ କିଏ ?

ଅଗ୍ନି-ତତ୍ତ୍ୱର ଅଧିଷ୍ଠାତ୍ରୀ ହେତୁ ଦେବାଦୂର୍ଗାକୁ ଅଗ୍ନିଭୂଷ ଅର୍ଥାତ୍ ଯଜ୍ଞ ମାଧ୍ୟମରେ ପୂଜା କରାଯାଇ ଥାଏ । ବେଦର ଭାଷାକାରମାନଙ୍କ ମତରେ “ଯଜ୍ଞୋ ବୈ ଶ୍ରେଷ୍ଠତମଂ କର୍ମଂ” ଅର୍ଥାତ୍ ଯଜ୍ଞହିଁ ଶ୍ରେଷ୍ଠତମ କର୍ମ ଅଟେ । କାରଣ ଶରୀରର ପୂର୍ଣ୍ଣ ସାଧନ ନିମନ୍ତେ ଉତ୍ତମ ସାଧ୍ୱିକ ଅନୁ ଭକ୍ଷଣ ଭବିତ । ସେହି ଅନୁ ସୁବୁଦ୍ଧି ଦ୍ୱାରା ଉତ୍ପନ୍ନ ବିଧେୟ ଏବଂ ସୁବୁଦ୍ଧି ନିମନ୍ତେ ଦେବକାର୍ଯ୍ୟ ଯଜ୍ଞ କରଣୀୟ । ଏହି ପରିପ୍ରେକ୍ଷାରେ କୁହାଯାଇଛି—

“ଅନୁତ୍ ଭବତି ଭୃତାନ୍ତି ପକ୍ଷନ୍ୟାଦନ ସମ୍ଭବ
 ଯଜ୍ଞ ଭବତି ପକ୍ଷନ୍ୟା ଯଜ୍ଞ କର୍ମ ସମୁତ୍ତର । ”

ଅର୍ଥାତ୍ ପ୍ରାଣୀମାନେ ଅନ୍ତରୁ, ଅନ୍ତ ବୃକ୍ଷରୁ, ବୃକ୍ଷ ଯଜ୍ଞରୁ ଓ ଯଜ୍ଞ କର୍ମରୁ ଉତ୍ପତ୍ତି ହୋଇଥାଏ । ତେଣୁ ‘ହୋମରୂପା ସା’ ଚତୁଷ୍ପର୍ଣ-ମୟୀ ଦୂର୍ଗାପୂଜାରେ ହୋମକର୍ମ କିଛି ପ୍ରଚଳିତ । ହୋମଅଗ୍ନି ମୁଖରେ ପ୍ରତ୍ୟେକ ଦେବତାଙ୍କ ଉଦ୍ଦେଶ୍ୟରେ ଆହାର୍ଯ୍ୟ ଅର୍ପିତ ହୋଇଥାଏ । ହୋମର ପ୍ରତ୍ୟେକ ଅଙ୍ଗ ମାତୃମୟ । କାମ, ହୋଧ, ଲୋଭ, ମୋହ, ମଦ, ମାତ୍ସର୍ଯ୍ୟ ରୂପକ ଶକ୍ତିପୂର୍ଣ୍ଣ ଶତ୍ରୁ ସମିଧ ରୂପେ ଏହି ହୋମାଗ୍ନିରେ ଭଜନ ସଦୃଶ ଅର୍ପଣ କରିବାକୁ ହୋଇଥାଏ । ‘ଶତପଥ ବ୍ରାହ୍ମଣ’ରେ ଅଷ୍ଟବିଧ ଅଗ୍ନିର ଉଲ୍ଲେଖ

ରହିଛି । ଯଥା-ରୁଦ୍ର, ସର୍ବ, ପଶୁପତି, ଋଷି, ଅଶ୍ୱିନି, ଭବ, ମହାଦେବ ଓ ଇଶାନ । ବୈଦିକ ସାହିତ୍ୟରେ ଶକ୍ତି ରୂପକ ଦେବୀ ଓ ମହାଦେବ ରୂପକ ଅଗ୍ନିର କଳ୍ପନା ବାସ୍ତବିକ ବଡ଼ ତାର୍ତ୍ତ୍ୱପୂର୍ଣ୍ଣ । ପୁରାଣରେ ଯଜ୍ଞଦେବୀ ମହାଦେବଙ୍କ ପତ୍ନୀ ରୂପେ ଗୃହୀତ । ବୈଦିକ ଯଜ୍ଞଦେବୀର ଚତୁଃପାଶୁରେ ଯେଉଁ ଦେବତାମାନଙ୍କ ସ୍ଥାନ ସଂରକ୍ଷିତ ସେମାନେ ହେଲେ ସରସ୍ୱତୀ, ଲକ୍ଷ୍ମୀ, ଗଣେଶ ଓ କାର୍ତ୍ତିକେୟ । ସରସ୍ୱତୀ ଜ୍ଞାନଶକ୍ତି, ଲକ୍ଷ୍ମୀ ସମ୍ପଦଶକ୍ତି, ଗଣେଶ ସିଦ୍ଧିଶକ୍ତି ଓ କାର୍ତ୍ତିକେୟ ତେଜୋଶକ୍ତିର ପ୍ରତୀକ । ଏହି ଚତୁଃଶକ୍ତି ସଂଗଠିତ ଭାବେ ସବୁଶକ୍ତିର ଆଧାର ଦୁର୍ଗାଙ୍କ ନିକଟରେ ଏକାଭିତ ହୋଇଥାଏ । ଦେବୀ ଦୁର୍ଗା ସମସ୍ତ ଦେବଦେବୀଙ୍କ ସମନ୍ୱିତ ବିଗ୍ରହ । ଦେବୀଙ୍କର ଅପାର୍ଥିବ ଦିବ୍ୟ-ଚନ୍ଦ୍ର ଚେତ୍ରିଣ କୋଟି ଦେବତାର ଚେଳୋପୁଞ୍ଜରେ ଗଠିତ । ବିଶ୍ୱର ଜ୍ଞାନ-ବିଜ୍ଞାନ, ସମର ସମ୍ଭାର, ଧନବଳ ଓ ଜନବଳ ଯଥାକ୍ରମେ ସରସ୍ୱତୀ, କାର୍ତ୍ତିକେୟ, ଲକ୍ଷ୍ମୀ ଓ ଗଣେଶରୂପେ ତାଙ୍କଠାରେ ସମନ୍ୱିତ । ତେଣୁ ଦୁର୍ଗାଙ୍କ ମହାପୂଜା ଅବସରରେ ଭପର୍ଯ୍ୟୁକ୍ତ ଦେବଦେବୀ ଚତୁଃଷ୍ଟୟଙ୍କ ମଣ୍ଡୁୟ ପ୍ରତିମା ନିର୍ମାଣ କରାଯାଇ ସମନ୍ୱିତ ପୂଜା ଅନୁଷ୍ଠିତ ହେବା ବିଧି ସର୍ବତ୍ର ପ୍ରଚଳିତ ।

ମାତୃଶକ୍ତି ନିକଟରେ ସମସ୍ତଙ୍କର ସମାନ ଅଧିକାର । ମାତୃପୂଜାର ଏହି ଆଦର୍ଶ ଏହି ସାର୍ବଜନୀନତା ଶ୍ରୀଦୁର୍ଗା ସ୍ତବରେ ପରିସ୍ପୃତ । ଯଥା—

“ରାଜନ୍ୟାନାଂ ବ୍ରାହ୍ମଣାଣାଂ ତଥାସ୍ତ
 ଶୁଦ୍ରାଣାଂ ବା ସର୍ବାଙ୍ଗନାମ
 ମୈତ୍ରାଣାଂ ବା ଭକ୍ତିର୍ଯୋ ବିଶେଷେଃ
 କର୍ମଣ୍ୟସ୍ମିନ ନିର୍ବିବାଦୋଧିକାରଃ ।”

ବ୍ରାହ୍ମଣମାନେ ଏହି ପୂଜାକୁ ଏକ ପବିତ୍ର ଯଜ୍ଞ ରୂପେ, କ୍ଷତ୍ରିୟମାନେ ପ୍ରଜାଙ୍କର ପ୍ରାଣରକ୍ଷା ନିମନ୍ତେ, ବୈଶ୍ୟମାନେ ଗୋ-ସମ୍ପଦ ତଥା ବାଣିଜ୍ୟ ବ୍ୟବସାୟରେ ଭଲଟି ନିମନ୍ତେ, ଶୂଦ୍ରମାନେ ପୁତ୍ର ଓ ସୁଖ ପାଇଁ, ଓ ଲୋକମାନେ ସଧବାବସାରେ ଦୀର୍ଘ-ଜୀବନ ଯାପନ ପାଇଁ ଏହି ପୂଜା କରିଥାନ୍ତି । ପୁନଶ୍ଚ ହରିବଂଶରେ ଦେବୀପୂଜାରେ ଅନାୟିତାମାନଙ୍କର ଅଧିକାର ସାବ୍ୟସ୍ତ ହୋଇ ବର୍ଣ୍ଣିତ ଅଛି—

“ଶବରୋଃ ବର୍ବରୋଃ ସୈବଃ ପୁଣିସୈ ଓ ସୁପୁଜିତା
 ମୟୂର ପିଞ୍ଜ ଧୂଳିନ୍ୟ ଲୋକାନ ଜମସି ସର୍ବଶଃ ।”

ଉପଯୁକ୍ତ ଉଦ୍ୱିତରୁ ମାତୃପୂଜାରେ ଜାତି, ଧର୍ମ, ସମ୍ପ୍ରଦାୟ, ଲିଙ୍ଗ ନିର୍ବିଶେଷରେ ସମସ୍ତଙ୍କର ଅଧିକାର ଥିବାରୁ ଏଥାକୁ ସାର୍ବଜନୀନ ପୂଜା କୁହାଯାଇଥାଏ ।

ଦେବୀ ଦୁର୍ଗା ପୃଥିବୀର ଆଦ୍ୟାଶକ୍ତି । ସେ ଏକାଧାରୀରେ ବିଶ୍ୱସୃଷ୍ଟିକା, ବିଶ୍ୱ ପାଳୟିତ୍ରୀ ଓ ବିଶ୍ୱସଂହାରିଣୀ । ହିନ୍ଦୁ ଦର୍ଶନରେ ତାକୁ କେତେବେଳେ ବିଶ୍ୱକର୍ମୟିତ୍ରୀ କଲ୍ୟାଣୀ ଭୂବନେ-ଶ୍ୱରୀ ରୂପରେ, କେତେବେଳେ ସନଦର ଅଧିଷ୍ଠାତ୍ରୀ ମହାଲକ୍ଷ୍ମୀ ତଥା କେତେବେଳେ ଜ୍ଞାନ ପ୍ରଦାୟିନୀ ସରସ୍ୱତୀ ରୂପେ ବର୍ଣ୍ଣ ମଧ୍ୟରେ ବିଭିନ୍ନ ସମୟରେ ଉପାସନା କରାଯାଇଥାଏ ।

ନୂଆଗାଁ, ଭୁବନେଶ୍ୱର-୨



ଭାୟୁଗଣରେ ନଈଆ ସୂତା ବଣ୍ଟନ

ଓଡ଼ିଶା କ୍ଷୁଦ୍ରଶିଳ୍ପ ନିଗମ

- ୧ । କ୍ଷୁଦ୍ରଶିଳ୍ପକୁ କଞ୍ଚାମାଲ୍ ଯୋଗାଇ ଦେବ
- ୨ । କ୍ଷୁଦ୍ରଶିଳ୍ପକାରୀଙ୍କୁ ଦ୍ରବ୍ୟର ଦେଶ ବିଦେଶରେ ବଜାର ସୃଷ୍ଟି କରେ
- ୩ । କ୍ଷୁଦ୍ରଶିଳ୍ପ ପ୍ରତ୍ୟକ୍ଷା ସଂପର୍କରେ ପରାମର୍ଶ ଦେବ
- ୪ । କେତେକ ନୂତନ ଧରଣର କ୍ଷୁଦ୍ରଶିଳ୍ପର ପୁଞ୍ଜି ସୃଷ୍ଟିକରେ

ଏହି ସଂସ୍ଥା କ୍ଷୁଦ୍ରଶିଳ୍ପ ଶ୍ରାବନ ନିମନ୍ତେ ବୈଷୟିକ ପରାମର୍ଶଦାତାମାନଙ୍କ ଦ୍ଵାରା ୧୦୦ କ୍ଷୁଦ୍ରଶିଳ୍ପ ପାଇଁ "ସୋଲେକ୍ଟ ସୋପା" ବିକ୍ରୀ କରୁଛି । କିନ୍ତୁ କ୍ଷୁଦ୍ରଶିଳ୍ପଦେୟାଗୀ ସତ୍ୟେକ ସୋପାକଲ୍ ୪-୦୦ (ଚାରିଟଙ୍କା) ମୂଲ୍ୟରେ ବାରବାଟୀ ଶାନ୍ତିସମରେ ଥିବା ଆମ୍ଭ ମୁଖ୍ୟ କାର୍ଯ୍ୟାଳୟ, ଯେ କୌଣସି ଜିଲ୍ଲା ଶିଳ୍ପକେନ୍ଦ୍ର ଓ ଭୁବନେଶ୍ଵର ଇଠିକଲ୍ ହାତସରେ ଥିବା ଆମ୍ଭ ଟାକ୍ସା ଅଫିସରୁ କିଣି ପାରିବେ ।

କ୍ଷୁଦ୍ରଶିଳ୍ପଦେୟାଗୀମାନଙ୍କ ସେବାରେ ନିଜକୁ ନିୟୋଜିତ କରୁଛି

ଓଡ଼ିଶା କ୍ଷୁଦ୍ରଶିଳ୍ପ ନିଗମ

ବାରବାଟୀ ସ୍ଵାଡ଼ିୟମ୍, କଟକ-୭୫୩୦୦୫

ଶ୍ରୀ ଅଜିତ୍ କୁମାର ତ୍ରିପାଠୀ, ଆଇ. ଏ. ଏସ.
ପରିଚାଳନା ନିର୍ଦ୍ଦେଶକ

ଡେ଼ିଶାଗ୍ରେ ମାତ୍ରୀ ଶିକ୍ଷା

ଶ୍ରୀ ନୃସିଂହ ପ୍ରସାଦ ଦେବ

ବିଶ୍ୱରେ ବୈଦିକ ଯୁଗରୁ ଆରମ୍ଭ କରି ଆଧୁନିକ ଯୁଗ ପର୍ଯ୍ୟନ୍ତ ଯୁଗେ ଯୁଗେ ଶିକ୍ଷାର ମହତ୍ତ୍ୱ ପ୍ରତିପାଦିତ ହୋଇ ଆସିଛି । ଶିକ୍ଷା ଲଭ କରି ନଥିବା ମନୁଷ୍ୟ ତନ୍ତ୍ର ଆଇ ଅନ୍ଧ ସଙ୍ଗେ ସମାନ । ଶିକ୍ଷା ମନୁଷ୍ୟକୁ ଜ୍ଞାନାଲୋକ ପ୍ରଦାନ କରିଥାଏ । ଶିକ୍ଷାହୀନ ମାନବ ପଶୁତୁଲ୍ୟ ଆକାବନ ଅଜ୍ଞାନ ଅନ୍ଧକାରରେ ଜାକାଡ଼ିପାତ କରେ । ତେଣୁ, ଶିକ୍ଷାର ମହତ୍ତ୍ୱ ଉପଲବ୍ଧ କରି ପୂର୍ବକାଳରେ ଗୁରୁକୂଳ ଆଶ୍ରମରେ ରହି ଶିକ୍ଷ୍ୟମାନେ ଶିକ୍ଷା ଲାଭ କରୁଥିଲେ ।

ଶିଶୁଟି ପରିବାରରେ ଉତ୍ପନ୍ନ ହେବା ପରଠାରୁ ତା'ର ଲାଜନପାଳନର ଦାୟିତ୍ୱ ମୁଖ୍ୟତଃ ଜନୁଦାତ୍ରୀ ଉପରେ ନ୍ୟସ୍ତଥାଏ । ଶିଶୁଟି ଚିକିତ୍ସା ବଦ୍ଧ ହୋଇଗଲେ ପ୍ରଥମେ ପରିବାରରୁ ତା'ର ଶିକ୍ଷା ଆରମ୍ଭ ହୁଏ ଏବଂ ନିଜେ ମା' ଏଥିରେ ମୁଖ୍ୟ ଭୂମିକା ଗ୍ରହଣ କରିଥାନ୍ତି । ପରିବାର ରୂପକ ବିଦ୍ୟାଳୟରେ ଜନୁଦାତ୍ରୀ ମାତା ଶିକ୍ଷୟତ୍ରୀ ରୂପେ ଶିଶୁକୁ ଶିକ୍ଷା ଦିଅନ୍ତି । ମା'ଙ୍କର ପ୍ରଭାବ ଶିଶୁ ଉପରେ ସବୁଠାରୁ ବେଶୀ ପଡ଼ିଥାଏ । ଯେଉଁଥି ପାଇଁ ଉଚ୍ଚ ପ୍ରହରାଦ, ଉଚ୍ଚ ଧୂର, ଉଚ୍ଚ ସାଇବେଗ ଓ ଧର୍ମପଦ ପ୍ରଭୃତି ଅନେକ ଚରିତ୍ର ଅଦ୍ୟାବଧି ଜନମାନସରେ ଜୀବନ୍ତ ହୋଇ ରହିଛନ୍ତି । ତେଣୁ, ସମାଜରେ ନାରୀ ଶିକ୍ଷାର ଗୁରୁତ୍ୱ ଅନୁସୀକାର୍ଯ୍ୟ । ତେଣୁ ନାରୀ ଶିକ୍ଷିତା ହେଲେ ଗୋଟିଏ ପରିବାର ଶିକ୍ଷିତ ହୋଇଥାଏ ।

ଆମର ସାମାଜିକ, ଅର୍ଥନୈତିକ ଓ ସାଂସ୍କୃତିକ ବିକାଶ ପାଇଁ ସମାଜରେ ନାରୀ ଶିକ୍ଷାର ପ୍ରସାର ଘଟାଇବା ବିଶେଷ ପ୍ରୟୋଜନ ଦୋରି ଉପଲବ୍ଧ କରା ଚିତ୍ତାଶୀଳ ଜନନାୟକଗଣ ସ୍ୱାଧୀନୋତ୍ତର କାଳରୁ ଏ ଦିଗରେ ବିଭିନ୍ନ ଯୋଜନାମାନ ପ୍ରଣୟନ କରି ଆସିଛନ୍ତି । ସ୍ୱାଧୀନତାର ପ୍ରାକ୍‌କାଳରେ ଆମ ସମାଜରେ ନାରୀ ଶିକ୍ଷାର ପ୍ରସାର ଦିଗରେ କୌଣସି ଆନ୍ଧିବୃତ୍ତିଆ ପଦକ୍ଷେପ ନିଆଯାଇ ନଥିଲା । ଦେଶ ସ୍ୱାଧୀନତା ଲାଭ କରିବା ସମୟରେ ମହିଳା ଲୋକସଂଖ୍ୟାର ଶତକଡ଼ା ୧ ଭାଗ ମହିଳା ସ୍କୁଲ ଓ କଲେଜରେ ବିଦ୍ୟାଶିକ୍ଷା କରୁଥିଲେ ବୋଲି ହିସାବରୁ ଜଣାଯାଇଛି ପ୍ରାଥମିକ ଶିକ୍ଷା ପ୍ରତି ବାଳିକାମାନଙ୍କୁ ଅଧିକ ଆକୃଷ୍ଟ କରିବା ଲାଗିତତୀୟ ପଦକ୍ଷେପ ଯୋଜନା କାଳରେ କେତେକ ପ୍ରୋତ୍ସାହନକାରୀ ପଦକ୍ଷେପ ଗ୍ରହଣ କରାଯାଇଥିଲା । ସେଗୁଡ଼ିକ ମଧ୍ୟରେ ଜପ-ସ୍ତ୍ରୀନ ହାତବୁରୀ, ଶିକ୍ଷୟତ୍ରୀକ ପାଇଁ ସରକାରୀ ବାସଗୃହ ଓ ଛାତ୍ରୀ ସଂଖ୍ୟା ବୃଦ୍ଧି ଅଭିଯାନ ଅନ୍ୟତମ । କିନ୍ତୁ ଏ ସମସ୍ତ ଉଦ୍ୟମ ସତ୍ତ୍ୱେ ଏ ଯୋଜନା ଏହି ଯୋଜନା କାଳରେ ମାତ୍ର ଶତକଡ଼ା ୪୭% ବାଳିକା ସ୍କୁଲରେ ନାମ ଲେଖାଇଥିଲେ । ନାରୀଶିକ୍ଷାର ପ୍ରସାର ତଥା ବିକାଶ ଘଟାଇବା ସକାଶେ ବର୍ତ୍ତମାନର ସରକାର ବିଗତ ସ୍ୱରିବର୍ଷ ମଧ୍ୟରେ ୧,୧୦୦ଟି ପ୍ରାଥମିକ ବିଦ୍ୟାଳୟ ସ୍ଥାପନ କରିବା ସଙ୍ଗେ ସଙ୍ଗେ ୧,୦୫୦ଟି ନିମ୍ନ ପ୍ରାଥମିକ ବିଦ୍ୟାଳୟରୁ ଉଚ୍ଚ ପ୍ରାଥମିକ ବିଦ୍ୟାଳୟରେ ପରିଣତ କରିଛନ୍ତି । ବିଶେଷ କରି, ଏ ସରକାରଙ୍କର ଲକ୍ଷ୍ୟ ହେଲା ୧୯୯୦ ମସିହା ସୁଦ୍ଧା ରାଜ୍ୟରେ ସାର୍ବଜନୀନ ଶିକ୍ଷାର ପ୍ରଦର୍ଭନ କରିବା । ଏଥିରେ ବାଳିକାମାନେ ଯେପରି ବହୁସଂଖ୍ୟାରେ ଶିକ୍ଷାଲଭ କରିବେ, ସେଥିପ୍ରତି ସରକାର ସ୍ୱତନ୍ତ୍ର ଧ୍ୟାନ ଦେଇଛନ୍ତି । ସଂପୂର୍ଣ୍ଣ ପ୍ରାଥମିକ ଶିକ୍ଷା କ୍ଷେତ୍ରରେ ଶତକଡ଼ା ୭୪ ଭାଗରୁ ଉର୍ଦ୍ଧ୍ୱ ସଂଖ୍ୟକ ବାଳିକା ଶିକ୍ଷାଲଭ କରୁଥିବା ସଙ୍ଗେ ସଙ୍ଗେ ଶତକଡ଼ା ୨୫ ଭାଗରୁ ଉର୍ଦ୍ଧ୍ୱ ୧୧ରୁ ୧୪ ବର୍ଷର ବାଳିକାମାନେ ଅନ୍ୟାନ୍ୟ ସ୍କୁଲରେ ବିଦ୍ୟାଧ୍ୟୟନ କରୁଛନ୍ତି ।

ବାଳିକାମାନେ ବହୁସଂଖ୍ୟାରେ ଯେପରି ମାଧ୍ୟମିକ ଶିକ୍ଷା ଓ ହାଇସ୍କୁଲ ଶିକ୍ଷା ଲାଭ କରିପାରିବେ, ସେ ଦିଗରେ ଅବିରତ ଉଦ୍ୟମ ହୋଇ ଆସୁଛି । ମାଧ୍ୟମିକ ଓ ହାଇସ୍କୁଲରେ ଛାତ୍ରୀମାନଙ୍କ ସଂଖ୍ୟା ଆଶାତୀତ ଭାବେ ବୃଦ୍ଧି ପାଇଛି । ବାଳିକାମାନଙ୍କ ପାଇଁ ବହୁସଂଖ୍ୟକ ମଧ୍ୟ ଇଂରାଜୀ ସ୍କୁଲ ଓ ହାଇସ୍କୁଲମାନ ପ୍ରତିଷ୍ଠା କରାଯିବା ସଙ୍ଗେ ସଙ୍ଗେ ବିନା ଦରମାରେ ସ୍କୁଲ ଶିକ୍ଷାର ପ୍ରଚଳନ କରାଯାଇଛି । ପୂର୍ବରୁ ବହୁ ସଂଖ୍ୟକ ବାଳିକା ହାଇସ୍କୁଲ ଶିକ୍ଷା ଶେଷ କରିବା ପୂର୍ବରୁ ସ୍କୁଲ ଛାଡ଼ି ଶୁଣି ଯାଇଥିଲେ । ତେଣୁ ବାଳିକାମାନଙ୍କ ଶିକ୍ଷାଲଭ କରିବା କ୍ଷେତ୍ରରେ ଯେଉଁସବୁ ପ୍ରତି-ବନ୍ଧକ ଥିଲା, ତାହାର ସର୍ବଶେଷ ଅନୁଧ୍ୟାନ ତଥା ପରୀକ୍ଷା ନିରୀକ୍ଷା କରିବା ପାଇଁ ଜାତୀୟ ମହିଳା ଶିକ୍ଷା କମିଟି, ଜାତୀୟ ମହିଳା ଶିକ୍ଷା ପରିଷଦ ପ୍ରଭୃତି କମିଟିମାନ ଗଠନ କରାଯାଇଥିଲା । ଏହି କମିଟିଗୁଡ଼ିକର ଉପୋର୍ଷକୁ ଉଦ୍‌ଭିକରି ରାଜ୍ୟରେ ବାଳିକାମାନଙ୍କ ଶିକ୍ଷାର ପ୍ରସାର ତଥା ବିକାଶ ଦିଗରେ ଅନେକଗୁଡ଼ିଏ ଗୁରୁତ୍ୱପୂର୍ଣ୍ଣ ପଦକ୍ଷେପ ନିଆଯିବା ସଙ୍ଗେ ସଙ୍ଗେ ବାଳିକା ହାଇସ୍କୁଲମାନ ପ୍ରତିଷ୍ଠା କରାଯାଇଛି । କୋଠାରି କମିଶନଙ୍କ ସୁପାରିଶ ଅନୁଯାୟୀ ବାଳିକାମାନେ ହାଇସ୍କୁଲ ଶିକ୍ଷାଲଭ କରିବା ପାଇଁ ଦରମାହୀନ ମଧ୍ୟ କରାଯାଇଛି । କେନ୍ଦ୍ର ସରକାର ବାଳିକାମାନଙ୍କ ଶିକ୍ଷାର ପ୍ରସାର ପ୍ରତି ଓଡ଼ିଶାକୁ ପ୍ରତ୍ନୁତ ଆର୍ଥିକ ସାହାଯ୍ୟ ଯୋଗାଇ ଆସୁଛନ୍ତି ।

ଉତ୍ତର ସ୍ୱାଧୀନତା ଲଢ଼ କମଳେନୁ ଓଡ଼ିଶାରେ ମହିଳାମାନଙ୍କ ଉଚ୍ଚଶିକ୍ଷା ପାଇଁ ମାତ୍ର ଗୋଟିଏ ମହାବିଦ୍ୟାଳୟ ଥିଲା । ୧୯୬୦ ମସିହାରେ ଏହିଗଠେ ବିଶେଷ ଲୋଭ ଦିଆଗଲା ଏବଂ ମହିଳାମାନଙ୍କପାଇଁ ଆଉ ୪ଟି ନୂତନ ଜଣା ଓ ବିଜ୍ଞାନ ମହାବିଦ୍ୟାଳୟ ପ୍ରତିଷ୍ଠା କରାଗଲା । ଏହାପରେ ୧୯୬୪ ମସିହାରେ ଆଉ ୩ଟି ମହିଳା ମହାବିଦ୍ୟାଳୟ ଓଡ଼ିଶାରେ ପ୍ରତିଷ୍ଠା କରାଗଲା । ମହିଳାମାନେ ଯେପରି ବହୁ ସଂଖ୍ୟାରେ ଉଚ୍ଚଶିକ୍ଷା ଲାଭକରିବେ, ସେଥିପାଇଁ ଚତୁର୍ଥ ଯୋଜନାରେ ଅଧିକ ଗୁରୁତ୍ୱ ଦିଆଯାଇଥିଲା । କଲେଜରେ ଛାତ୍ରୀମାନେ ଅଧା ଦରମା ଦେବାପାଇଁ ସୁତରା ବ୍ୟବସ୍ଥା କରାଗଲା । ଏହାର ପରବର୍ତ୍ତୀ ଯୋଜନାକାଳରେ, ଅଭିଭାବକମାନେ ଝିଅମାନଙ୍କର ଉଚ୍ଚଶିକ୍ଷା ପାଇଁ ଯେପରି ଅଧିକ ମନବଳାଇବେ, ସେ ଉଦ୍ଦେଶ୍ୟରେ ଜନସାଧାରଣକୁ ସଚେତନ କରାଇବାପାଇଁ ବକ୍ଷିଷ ପଦକ୍ଷେପମାନ ନିଆଗଲା ଏବଂ ଅନେକ ମହିଳା ମହାବିଦ୍ୟାଳୟ ପ୍ରତିଷ୍ଠା କରାଗଲା । ରାଜ୍ୟର ମନୋନୀତ ସ୍ଥାନଗୁଡ଼ିକରେ ବିଶେଷକରି ଅନୁସୂଚିତ ଅଞ୍ଚଳଗୁଡ଼ିକରେ ମହିଳା ମହାବିଦ୍ୟାଳୟମାନ ପ୍ରତିଷ୍ଠା କରିବାପାଇଁ ଶ୍ରେଷ୍ଠ ଯୋଜନାକାଳରେ ନୀତି ନିର୍ଦ୍ଧାରଣ କରାଯାଇଥିଲା ।

ସ୍ୱାଧୀନୋତ୍ତରକାଳରୁ ବିଗତ ଛ'ଟି ପଞ୍ଚବାର୍ଷିକ ଯୋଜନା କାଳରେ ଓଡ଼ିଶାରେ ନାରୀ ଶିକ୍ଷାର ବିକାଶପାଇଁ ଯେଉଁ ଉଦ୍ୟମ ହୋଇଆସୁଛି, ତହିଁରୁ ଅନେକ ସୁଫଳ ମିଳିଛି । ସ୍କୁଲ, କଲେଜ ସଂଖ୍ୟା ବୃଦ୍ଧି ପାଇବା ସଙ୍ଗେ ସଙ୍ଗେ ଛାତ୍ରୀମାନଙ୍କ ସଂଖ୍ୟା ବହୁଗୁଣ ବୃଦ୍ଧି ପାଇଛି । କିନ୍ତୁ ପ୍ରକୃତ ପକ୍ଷେ ଛାତ୍ରୀମାନଙ୍କ ତୁଳନାରେ ଛାତ୍ରୀମାନଙ୍କ ସଂଖ୍ୟା ବୃଦ୍ଧି ପାଇନାହିଁ । ତେଣୁ, ବର୍ତ୍ତମାନର ସରକାର ନାରୀଶିକ୍ଷାର ପ୍ରସାର ଦିଗରେ ଅଧିକ

ଧ୍ୟାନ ଦେଇଛନ୍ତି । ଆମର ମୁଖ୍ୟମନ୍ତ୍ରୀ ଶ୍ରୀ ଜାନକୀ ବଲ୍ଲଭ ପଟ୍ଟନାୟକ ଘୋଷଣା କରିଛନ୍ତି ଯେ, ଶିକ୍ଷାର ପ୍ରତ୍ୟେକ ସ୍ତରରେ ଅର୍ଥାତ୍ ପ୍ରାଥମିକ, ମାଧ୍ୟମିକ, ଉଚ୍ଚବିଦ୍ୟାଳୟ, ମହାବିଦ୍ୟାଳୟ ଓ ବିଶ୍ୱବିଦ୍ୟାଳୟ ଶିକ୍ଷାସ୍ତରରେ ନାରୀଶିକ୍ଷାର ବିକାଶ ସାଧନପାଇଁ ସମସ୍ତପ୍ରକାର ସୁବିଧା ସୁଯୋଗ ଦିଆଯାଇଛି । ସୁଖର କଥା, ବିଶ୍ୱସ୍ତୁତୀ କାର୍ଯ୍ୟକ୍ରମରେ ନାରୀ ଶିକ୍ଷାର ପ୍ରସାର ଉପରେ ବିଶେଷ ଗୁରୁତ୍ୱ ଦିଆଯାଇଛି ।

ଆମ ସମାଜରେ ପିତାମାତାମାନଙ୍କର ମନରେ ଗୋଟିଏ କୃଷ୍ଣ-ସାର ବସାବାହି ରହିଛି । ସେମାନେ କହନ୍ତି ଝିଅକୁ ବେଶୀ ପାଠପଢ଼ାଇବା କଣ ଦରକାର । ଝିଅ ଜନମ ପରଘରକୁ ଚୁଲିମୁଣ୍ଡକୁ । ଯେତେ ପାଠପଢ଼ିଲେ ଝିଅ ଭାତ ରାନ୍ଧିବ । ପଢ଼ି ବେଶୀ ପାଠ ପଢ଼ି ଶୁକିରାକଲ୍ଲ, ତେବେ ତା'ର ଶାଶୁଘର ଲେକେ ସେଥିରେ ଉପକୃତ ହେବେ । ଆମର ଲଭ କିଛିନାହିଁ । କିନ୍ତୁ ଏପରି ଧାରଣା ପିତାମାତାଙ୍କ ମନରେ ରହିଲେ ନାରୀଶିକ୍ଷାର ବିକାଶ ପରିବର୍ତ୍ତେ ଆମେ ବହୁତ ପଛେଇଯିବା । ତେଣୁ ପ୍ରତ୍ୟେକ ପିତାମାତା ଝିଅକୁ ପାଠ ପଢ଼ାଇବା କ୍ଷେତ୍ରରେ ଲଭକ୍ଷତିର ହିସାବ ନକରି ସମାଜର ଲଭକ୍ଷତିର ହିସାବ ଦୃଷ୍ଟିରେ ରଖିଲେ ନାରୀ ଶିକ୍ଷାର ପ୍ରଗତି ଅତିରେ ସାଧିତହେବା ସଙ୍ଗେ ସଙ୍ଗେ ଆମ ରାଜ୍ୟ ନାରୀ ଶିକ୍ଷା କ୍ଷେତ୍ରରେ ଅନ୍ୟାନ୍ୟ ପଡ଼ୋଶୀ ରାଜ୍ୟସହ ସମକକ୍ଷ ହୋଇପାରିବ ।

ଭାର୍ତ୍ତର ନଂ ୨୧,
ଚାଇପ୍-ଇ, ପୁନିର୍-୮
ଭୁବନେଶ୍ୱର



ନାରିପଦାତର ଅନୁଷ୍ଠିତ ଦୁର୍ଗାପୂର୍ଣ୍ଣି

ଦୁଇଟି ଅମର ଆତ୍ମା ସ୍ମୃତି ତପଶା

ଶ୍ରୀ ରଘୁନାଥ ପାତ୍ର

“କର୍ତ୍ତବ୍ୟେହି ହସିବ ମାସିତା ଜନକାଦୟଃ ।
ଲୋକ ସ୍ତୁତୁମେବାପି ସଂପଶ୍ୟନ୍ କର୍ତ୍ତୁମର୍ହସି ॥
ଯଦ୍‌ସଦାଚରତିଶ୍ରେଷ୍ଠ ପ୍ରତି ଦେବେତରୋ ଜନଃ ।
ସ ଯଦ୍ ପ୍ରମାଣଂ କୁରୁତେ ଲୋକ ସଦନୁବର୍ତ୍ତତେ ॥”

(ଶ୍ରୀମଦ୍ ରାମାୟଣ ଗୀତା)

ହେ କୌତସ ! ଜନକାଦି ଋଷି ଓ ମହାପୁରୁଷଗଣ ବହୁ
ଶ୍ରଦ୍ଧାକର୍ମ କରି ସିଦ୍ଧିଲାଭ କରିଛନ୍ତି । ତୁମେ ସେହି ପଥରେ
ଗତି କଲେ ଅନ୍ୟମାନେ ତୁମର ଅନୁଗମନ କରିବେ ।
ମହାପୁରୁଷମାନଙ୍କର ଆଦର୍ଶ ଜୀବନ ମାନବ ସମାଜର ଏକାନ୍ତ
ଅବଲମ୍ବନୀୟ ।

ଦକ୍ଷିଣ ଆଫ୍ରିକା । ଯାହା ଡେନ୍‌ଡି ଚରବାରୁ
ପ୍ରିଟୋରିଆ ଅଧିନୁଷ୍ଠେ ଛୁଟି ଗଲିଥାଏ । ପାଶ୍ଚାତ୍ୟ
ବେଶ ପରିପାଟୀରେ ସୁସଜ୍ଜିତ ଯୁବକଟି ପ୍ରଥମ ଶ୍ରେଣୀର
ଯାତ୍ରୀ । ସେତେବେଳେ କେତକ ଗୋରା ସାହସବମାନେ
ପ୍ରଥମ ଶ୍ରେଣୀରେ ଯାତ୍ରା କରୁଥିଲେ । କୃଷକାୟ ଭାରତୀୟ
ଓ ନିଗ୍ରୋମାନଙ୍କ ଉପରେ ବିଶେଷ କଟକଣା ଥିଲା । ଡେନ୍‌ଡି
ଗାର୍ଡ ତାଙ୍କୁ ପ୍ରଥମ ଶ୍ରେଣୀରେ ଯିବାପାଇଁ ବାରଣ କରିବାରୁ

ଯୁବକ ପ୍ରତିବାଦ କଲେ । ଜିଲ୍ଲା ସମସ୍ତ ନିଷ୍ପତ୍ତନ ।
ପରିଶେଷରେ ଯୁବକକୁ ପ୍ରିଟୋରିଆ ସେସନ୍‌ରେ ଧର୍କାମାରି
ଲେଉଟବାରୁ ବାହାର କରି ଦିଆଗଲା ।



ଶୀତ ରାତି । ସେ ଭୀଷଣଭାବେ ଆଘାତପ୍ରାପ୍ତ
ହୋଇ ସେସନ୍‌ରେ ଛିଡ଼ା ହେଲେ । ଗୋରା ଯାତ୍ରୀମାନଙ୍କ
ମଧ୍ୟରୁ ଅଧିକାଂଶ ବ୍ୟକ୍ତି ବିଦ୍ରୁପ କଲେ । କଜା ଯାତ୍ରୀମାନଙ୍କ
ମଧ୍ୟରେ କେତେକ ଭାରତୀୟ ଓ କୃଷକାୟ ନିଗ୍ରୋ ଥିଲେ ।
ତାଙ୍କର ଏପରି ଦୟନୀୟ ଅବସ୍ଥା ଦେଖି ଦୁଃଖ ପ୍ରକାଶ କରିବା
ଛଡ଼ା ସେତେବେଳର ଶାସନ ବିରୁଦ୍ଧରେ ସ୍ୱର ଉତ୍ତୋଳନ କରିବାର
ସାହସ ସେମାନଙ୍କର ନଥିଲା । ଭ୍ରତ ଅମାନୁଷ୍ଠିକ ଅନୁରୂପି
ତାଙ୍କ ମଧ୍ୟରେ ଏକ ଅଚୂତପୂର୍ବ ପ୍ରାଣ ଗୁଣ୍ଠାନ୍ତ୍ୟ ସୃଷ୍ଟିକରି
ଉଦ୍‌ଦିଗ୍ୟତ ଜୀବନର ଗତିପଥ ସଂପୂର୍ଣ୍ଣଭାବେ ବଦଳାଇ ଦେଲା ।
ଏହି ଆଇନଜିବୀ ଯୁବକ ହେଉଛନ୍ତି ବିଶ୍ୱବିଦିତ ମହାତ୍ମା
ମୋହନଦାସ କରମଚନ୍ଦ୍ର ଗାନ୍ଧୀ । ସେ ଅନୁଭବ କଲେ,
ପରାଧୀନତାହିଁ ସମସ୍ତ ଦୁଃଖ ଓ ସ୍ୱାତନ୍ତ୍ର୍ୟ ବା ଆତ୍ମବଶହିଁ
ସମସ୍ତ ସୁଖର ଆକର ।

“ସର୍ବଂ ପରଦଶଂ ଦୁଃଖଂ ସର୍ବଂ ଆତ୍ମବଶ ସୁଖମ୍ ।
ଏତଦ୍ ବିଦ୍ୟାତ୍ ସମାସେନ ଲକ୍ଷଣଂ ସୁଖ-ଦୁଃଖଯୋଃ ॥”

(ମେନୁଶାସନମ୍)

ଐଶ୍ୱର୍ଯ୍ୟମୟା ଯୁକ୍ତରାଷ୍ଟ୍ର ନଗରୀ । ଡ୍ରେଟାଙ୍ଗ ବାଳକ-
ମାନଙ୍କ ସହିତ କୃଷକାୟ ନିଗ୍ରୋ ବାଳକଟିର ଦିନତୁଳିତ ଜାତୀ
କୌତୁକରେ କଟି ଯାଇଥାଏ । ଜ୍ରମେ ସେମାନେ ସ୍ୱପ୍ନ
ବର୍ଷରେ ପଦାର୍ପଣ କଲେ । ସାହେବ ବାଳକ ଦୁଇଟିକୁ ନିକଟସ୍ଥ
ହଲରେ ନାମ ଲେଖାଇବାକୁ ପଢ଼ିଲା । ସେମାନେ ଆଉ
ନିଗ୍ରୋ ବାଳକ ସହିତ ଖେଳିବା ପାଇଁ ଆସିଲେ ନାହିଁ ।
ବହୁ ଦିନ ଧରି ସାଥୀମାନଙ୍କୁ ନଦେଖି ନିଗ୍ରୋ ବାଳକଟି ଛଟପଟ

ହେଉଥାଏ । ପରିଶେଷରେ ସେମାନଙ୍କ ଘରକୁ ଯାଇ ପଚାରିଲେ “ଭାଇ ତୁମର କଣ ଆଉ ଦେଖା ନାହିଁ ? ଏଠି ନଥିଲ କି ? ” ସାହେବ ଦାବକ ଦୁଇଟି କହିଲେ “ଆମେ ଆଉ ତୋ ସଙ୍ଗରେ ଖେଳିବୁନି । ତୁ କଳା, ଆମେ ଗୋରା । ଆମକୁ ମନା କରାଯାଉଛି ।” ବହୁମାନଙ୍କ କଥା ନିଗ୍ରୋ ବାଳକଟିର ମନରେ ଅସାମ ଆଘାତ ଦେଲା । ସେ ମୁହଁ ଶୁଖାଇ ଅହୁସିତ ନୟନରେ ପ୍ରତ୍ୟାବର୍ତ୍ତନ କଲା । କିନ୍ତୁ ଏତାଦୃଶ ଅନୁଭୂତିରେ ନିଗ୍ରୋ ବାଳକଟିର ଜୀବନର ମୋଡ଼ ସଂପୂର୍ଣ୍ଣ ଭାବେ ବଦଳିଗଲା । ପରବର୍ତ୍ତୀ କାଳରେ ସେ ବିଶ୍ୱବିଦିତ ନିଗ୍ରୋ ଲିଡର ଡକ୍ଟର ମାର୍ଟିନ ଲୁଥର କିଙ୍ଗ୍ (Dr. Martin Luther King) ନାମରେ ପରିଚିତ ହେଲେ ।



ହେଉଛି ବିଶ୍ୱବିଦ୍ୟାଳୟର ପ୍ରେସିଡେଣ୍ଟ ଡକ୍ଟର ମରଦେକାର ଜନ୍ମଦିନ ଏକ ରବିବାରୀୟ ମଧ୍ୟାହ୍ନ ସମୟରେ ମୁଖ୍ୟବତ୍ତା ଥାଆନ୍ତି । ସମସ୍ତ ଶୋକମୁଖନୀ ତାଙ୍କଠାରୁ ମହାତ୍ମାଗାନ୍ଧୀଙ୍କର ଅମାୟ ଜୀବନ ଚରିତ ଓ ଉପଦେଶାବଳୀ ଶ୍ରବଣ କରି ବିସ୍ତାପିତ ହେଲେ । ମାର୍ଟିନ୍ ଲୁଥର ସେମାନଙ୍କ ମଧ୍ୟରେ ଜନିତ ଶୋଭା ଥିଲେ । ସେ ପାଗଳ ପରି ସରାଗୁହରୁ ଆସି ମହାତ୍ମାଗାନ୍ଧୀଙ୍କ ଜୀବନ ଚରିତ ଓ ରଚନାବଳୀ ସମସ୍ୟା ପାଠ, ସାତଟି ପୁସ୍ତକ କିଣିଲେ । ଗାନ୍ଧୀଜୀଙ୍କ ଲେଖା ସତ୍ୟାଗ୍ରହ ଓ ଅସହଯୋଗ ଆନ୍ଦୋଳନ ପାଠ କରି ଉତ୍ସାହିତ ହେଲେ । ସେ କହିଥିଲେ “ସାତୁଙ୍କର ଉପଦେଶାବଳୀର ପ୍ରୟୋଗ କେବଳ ବ୍ୟକ୍ତିଗତ ମଧ୍ୟରେ ସମ୍ଭବ ହୋଇ ପୁରୁରୁ ମୋର ବନ୍ଧୁ ଧାରଣା ଥିଲା କିନ୍ତୁ ଗାନ୍ଧୀଜୀ ହେଉଛନ୍ତି ପୃଥିବୀର ଏକମାତ୍ର ମହାମାନବ ଯେ କି ସାତୁଙ୍କ ପ୍ରାତିନୈତ୍ରୀ ବାଣୀକୁ ଏକ ବିଶାଳ ସାମାଜିକ ଶକ୍ତି ରୂପେ ବ୍ୟବହାର କରି କୃତକାରୀ ହୋଇ ପାରିଛନ୍ତି । ମୁଁ ବେଞ୍ଜମିନ୍, ମିଲ୍, ମାକ୍‌ସି, ରୋଜିନ୍ ଓ ବୁସୋଙ୍କ ଦର୍ଶନଶାସ୍ତ୍ର ଅଧ୍ୟୟନ କରିଛି ସତ କିନ୍ତୁ ଏ ସମସ୍ତଙ୍କଠାରୁ ଗାନ୍ଧୀଜୀଙ୍କର ଅହିଂସା ଆନ୍ଦୋଳନ ବା ସତ୍ୟାଗ୍ରହ ଅଧିକ ପ୍ରଶଂସାର୍ଥୀ ଓ ଫଳପ୍ରସୂ ।

“From my back ground, I gained my regulating Christian ideals, From Gandhi, I learned my operational technique.”—Martin Luther King.

ଡକ୍ଟର କିଙ୍ଗ୍ ମହାତ୍ମାଗାନ୍ଧୀଙ୍କ ଉପଦେଶାବଳୀକୁ ଜୀବନର ଆଦର୍ଶରୂପେ ଗ୍ରହଣ କରିଥିଲେ । ଗାନ୍ଧୀଜୀଙ୍କ ପରି ନିଜ ଜୀବନକୁ ସମାଜର ଦଳିତ ଓ ନିର୍ଯ୍ୟତେଷିତଙ୍କ ପାଇଁ ଉତ୍ସର୍ଗ କରିଥିଲେ । ଉଗବାନ ବୁଦ୍ଧ କହିଛନ୍ତି “କିହା ସେପରି ଝୋଳର ସ୍ୱାଦ ଶୀଘ୍ର ସଂଗ୍ରହ କରିପାରେ, ବୁଦ୍ଧିମାନ ବ୍ୟକ୍ତି ଜ୍ଞାନୀ ସଂସର୍ଗରେ ଆସି ମୁହୂର୍ତ୍ତକ ମଧ୍ୟରେ ଜ୍ଞାନ ଗୁରୁ କରେ । କୃପ ଖନନକାରୀ ଅକ୍ଳେଶରେ ଜଳର ଝର କାଣିପାରେ । କାଷ୍ଠକୁ ଦହ କରିବାର ପ୍ରଣାଳୀ ବର୍ଦ୍ଧକାମାନକୁ ଜଣା । ବିକ୍ଷ ସଂଗ୍ରହଣ ସ୍ୱାୟତ୍ତମତ୍ତା ସମୟରେ ସର୍ବଦା ସଚେତନ ।”

୧୯୪୮ ମସିହାରେ ଡକ୍ଟର କିଙ୍ଗ୍ ପିତାଙ୍କ ବାସ୍ତବିକ ଚର୍ଚ୍ଚରେ ଆସିଷାଃ ପାଖର (ଧର୍ମ ଯାଜକ) ରୂପେ ନିଯୁକ୍ତ ହୋଇଥିଲେ । ଗୋରାକଳା ନିର୍ଦ୍ଦିଶେଷରେ ଦୀନକଟିକଙ୍କ ଦୁଃଖ ଦୁର୍ଦ୍ଦଶାର ସ୍ୱରୂପ ପାଇଁ ସଦର୍ପ ଖାଣ୍ଡିୟାନ୍ ଲିଡରସିପ୍ କନ୍ଫେରେନ୍ସ (Southern Christian Leadership Conference) ସ୍ଥାପନ କରି ସମାଜକର ପ୍ରଶଂସାର ପାତ୍ର ହୋଇଥିଲେ ।

୧୯୫୭ ମସିହାରେ ନିଗ୍ରୋମାନଙ୍କ ପ୍ରତି ବସ୍ ଯାତ୍ରା-କାଳୀନ ଅନ୍ୟାୟମୂଳକ କଟକଣାର ପ୍ରତିବାଦ ସ୍ୱରୂପ ମହାରୋମେଦୀରେ ଦୀର୍ଘ ୩୮୨ ଦିନ ବ୍ୟାପୀ ନିଗ୍ରୋ ବୟକାଉଟ୍ ବା ନିଗ୍ରୋ ଅସହଯୋଗ ଆନ୍ଦୋଳନର ନେତୃତ୍ୱ ନେଇଥିଲେ । ପରିଶେଷରେ ସୁତରାଃ ସପ୍ତାମକୋର୍ଟ ଡକ୍ଟର କିଙ୍ଗ୍ଙ୍କ ଦାବାକୁ ପୂର୍ଣ୍ଣ ସମର୍ଥନ ଜଣାଇଥିଲେ ।

୧୯୫୯ ମସିହାରେ କିଙ୍ଗ୍ ଦଂପତି ଏକମାସ ଗଣ୍ଡଗେ ଗାଉଡକୁ ଆସିଥିଲେ । ଉତ୍ତର ରାଜସ୍ଥାନର ଗାନ୍ଧୀଜୀଙ୍କ ସମାଧିମଣ୍ଡପରେ ପୂର୍ଣ୍ଣପାଞ୍ଜି ପ୍ରଦାନ କରିଥିଲେ । ସେ କହିଥିଲେ “ମୁଁ ଅନ୍ୟଦେଶକୁ ଜଣେ ତୁମଣକାରୀ ରୂପେ ଯାଇପାରେ କିନ୍ତୁ ଭାରତକୁ ଜଣେ ତୀର୍ଥଯାତ୍ରୀ ରୂପେ ଆସିଛି ।

୧୯୬୦ ମସିହାରେ ନିଗ୍ରୋ ଛାତ୍ରଛାତ୍ରୀଗଣ ଡକ୍ଟର କିଙ୍ଗ୍ଙ୍କ ଆଦର୍ଶରେ ଅନୁପ୍ରାଣୀତ ହୋଇ ଏକ ସ୍ୱତନ୍ତ୍ର ନର୍ଥ କାଉଣ୍ଟର (Lunch—Counter) ଉନ୍ମୋଚନ ପାଇଁ ଆନ୍ଦୋଳନ ତଳାଇଥିଲେ । ଶତାଧିକ ଛାତ୍ରଛାତ୍ରୀ କାରାବରଣ କଲେ ସତ କିନ୍ତୁ ପରିଶେଷରେ ସେମାନଙ୍କ ଦାବା ପୂରଣ ହୋଇଥିଲା ।

୧୯୬୧ ମସିହାରେ ପୃଥିବୀ ଏକ ପରମାଣୁ ସଙ୍କଟର ସମ୍ମୁଖୀନ ହେଲା । ଶାନ୍ତି ପ୍ରତିଷ୍ଠା ପାଇଁ ସମସ୍ତେ ବ୍ୟାକୁଳ ହୋଇ ପଡ଼ିଲେ । ଏପରି ପରିସ୍ଥିତି ସମୟରେ ସେ ସମସ୍ତ ରାଜ୍ୟ ସରକାରଙ୍କୁ ଗାନ୍ଧୀଜୀଙ୍କ ଅହିଂସାନୀତି ଅବଲମ୍ବନ କରି ନିରସ୍ତ୍ରୀକରଣ କରିବାକୁ ଉପଦେଶ ଦେଇଥିଲେ ।

ବହୁ ଘାତ, ପ୍ରତିଘାତ ଓ ନିର୍ଯ୍ୟାତନା ସତ୍ତ୍ୱେ ସେ ତାଙ୍କର କର୍ତ୍ତବ୍ୟ ପଥରେ ଅତିଚଳିତ ଥିଲେ । ବହୁ ନିନ୍ଦାପଦାଦ ଓ କାରାବରଣ କରିବାକୁ ପଡ଼ିଥିଲା । ଉଗବାନ ବୁଦ୍ଧ କହିଛନ୍ତି

“ପୁରକ ବାତ୍ୟାରେ ପର୍ବତଶ୍ରେଣୀ ଅଚଳ ଓ ଅଚଳ ରହିବାପରି ନିଦା ବା ପ୍ରଶଂସାରେ ସତ୍ୟାନୁରାଗୀ ବ୍ୟକ୍ତି ଅଚଳିତ ରହେ” ।

୧୯୭୪ ମସିହାରେ ମାଟିନ୍ ଲୁଥର ନୋବେଲ ଘାଟି ପୁରସ୍କାର ପ୍ରାପ୍ତ ହେଲେ । ସେ ପୁରସ୍କାର ଗ୍ରହଣ ସମୟରେ ଗାନ୍ଧୀଜୀଙ୍କ ଅହିଂସା ଆନ୍ଦୋଳନ ବା ସତ୍ୟାଗ୍ରହ ବିଷୟରେ ଆମେତନା କରିଥିଲେ । ସେ କହିଥିଲେ “ମୋ ପୂର୍ବରୁ ମହାତ୍ମାଗାନ୍ଧୀ ଏହି ଅହିଂସାନୀତି ପାଳନକରି ଏକ ଶକ୍ତିଶାଳୀ ତ୍ରିତୀଶ ସରକାରଙ୍କ କବଳରୁ ଭାରତପରି ଏକ ବିଶାଳ ଉପମହାଦେଶକୁ ରକ୍ଷା କରିଛନ୍ତି । ମୁଁ ତାଙ୍କର ପଦାଙ୍କ ଅନୁସରଣ କରିଛି ମାତ୍ର ।”

“ଜି. ଡେନ ହେମରିଗିଣା ରଜତାଦ୍ରିଣା ବା ଯତୁଶ୍ଚିତାଶ୍ଚ ତରକସ୍ତରବହ୍ନ ଏବ ।
ମନ୍ୟାମହେ ମଳୟନେବ ଯଦାଶ୍ଚୟେଣ
କଂକୋଳ ନିମ କୁଟଜା ଅର୍ପି ତଦନାୟୁ୍ୟ ॥”
(ଭର୍ତ୍ତୃହରି)

ବିଶାଳ ମେରୁ ବା କୈଳାସ ପର୍ବତାଶ୍ରିତ ବୃକ୍ଷମାନେ କେବଳ ବୃକ୍ଷ ହୋଇ ରହନ୍ତି କିନ୍ତୁ ମଳୟ ପର୍ବତାଶ୍ରିତ କଂକୋଳ, ନିମ ଓ କୋରୁଆଦି ତିନି ବୃକ୍ଷ ବନରେ ରୂପାକରିତ ହୋଇ ମୂଲ୍ୟବାନ ଓ ଆକର୍ଷଣୀୟ ହୋଇଥାଆନ୍ତି । ମହତ ବ୍ୟକ୍ତିର ସଂଗ ଲଭ ବା ଜୀବନାଦର୍ଶନ ଆଶ୍ରିତ ବ୍ୟକ୍ତିକୁ ମହତ କରିଦିଏ ।

ଉଭୟ ମହାପୁରୁଷଙ୍କ ଜୀବନ ଚରିତ୍ର କେତେକାଂଶରେ ସମାତରାଳପରି ମନେ ହୁଏ । ଉଭୟ ମଧ୍ୟବିତ୍ତ ପରିବାରରେ ଜନ୍ମ ଓ ଉଭୟ ଉଚ୍ଚଶିକ୍ଷିତ । ଉଭୟଙ୍କର ଶୁଭୋଚି ସନ୍ତାନ ଥିଲେ (ଗାନ୍ଧୀଙ୍କର ଶୁଭୋଚି ପୁତ୍ର ସନ୍ତାନ ଓ ଡକ୍ଟର କିଙ୍ଗଙ୍କର ସମସଂଖ୍ୟକ ପୁତ୍ର ଓ ଜନ୍ୟା) । ଉଭୟ ସତ୍ୟାଗ୍ରହ ରୂପକ ଅସ୍ତ୍ରଧାରଣକରି ଅହିଂସାଆନ୍ଦୋଳନ ଚଳାଇଥିଲେ । ଗୋରା ସାହେବଙ୍କ ଦୃଷ୍ଟିରେ ଉଭୟ କଳାମେକ (Coloured people) ନିୟତିର ବିଧାନରେ ଉଭୟ ଆତତ୍ୟାମାଙ୍କ ଗୁନିରେ ପ୍ରାଣତ୍ୟାଗ କରିଥିଲେ । ଉଭୟ କାୟ ମନ ବାକ୍ୟରେ ସଂଯମକୃତ ଅବଲମ୍ବନ କରୁଥିଲେ ।

“ଦର୍ଶନ, ଶ୍ରବଣ, ଆଗ୍ରାଣ, ରସନା, ଶରୀର ବାକ୍ୟ ଓ ଚିତ୍ତାରେ ସଂଯମହି ସର୍ବୋତ୍କୃଷ୍ଟ । ସଂଯତ ବ୍ୟକ୍ତି ଦୁଃଖ ଭୋଗ କରେ ନାହିଁ ।”—ତୁଣ୍ଡଦେବ

ସରକାରୀ ହରରେ ଉଭୟ ଉଚ୍ଚପଦବୀରେ ନଥିଲେ ସତ କିନ୍ତୁ ପୂର୍ଣ୍ଣବୀର ବିଶିଷ୍ଟ ଜନନାୟକଙ୍କ ରାପରେ ଅଖଣ୍ଡ ପ୍ରଭାବ ଚିତ୍ତାର କରିଥିଲେ ।

“ତୁଣ୍ଡେରୁରମତାଂ ଯାତି ନୀଳେରାସନ ସଂହିତାଃ ।
ପ୍ରସାଦ ଶିଖରସେଧାପି ଜିଂ କାକଃ ଗରୁଡ଼ାୟତେ ?
ଦୁଃଖାଃ ସର୍ବତ୍ର ପୂଜ୍ୟତେ ନ ମହତ୍ୟାୟାମି ସଂପତଃ ।
ପୂର୍ଣ୍ଣେୟଃ ଜିଂ ତଥାବସ୍ୟୋ ମିଷ୍ଟକଂ କୋ ଯଥାକୃତଃ ॥”

ମନୁଷ୍ୟ ବୃକ୍ଷଦ୍ୱାରା ଉଚ୍ଚମତା ପ୍ରାପ୍ତ ହୁଏ କିନ୍ତୁ ଉଚ୍ଚ ଆସନଭିତ ହେଲେ ନୁହେଁ । ଗୌଣସି ବିଶାଳ ଉଦନ ଉପରେ ବସିଥିବା ନୀଳ ପକ୍ଷୀର ଗରୁଡ଼ ବୋମ୍ବାସ କି ? ସର୍ବତ୍ର ବୃକ୍ଷର ପୂଜନ ହୁଏ, କୈତବର ନୁହେଁ । ଦ୍ୱିତୀୟାଚକ୍ତୁ ଶୀତ ହେଲେ ମଧ୍ୟ ପୂର୍ଣ୍ଣମାତୁଠାରୁ ଅଧିକପୂଜ୍ୟ, ବଦନୀୟ ।



ବୁଦ୍ଧ ଓ ଯାଶୁଙ୍କ ନିମ୍ନୋଚ୍ଚ ଉପଦେଶାବଳୀ ଉଭୟଙ୍କର ଜୀବନରେ ପ୍ରତିଫଳିତ ହୋଇଛି । ଉଭୟ ଶତ୍ରୁକୁ ଘୃଣା ପରିବର୍ତ୍ତେ ପ୍ରେମ କରୁଥିଲେ ।

“ଆଘାତ ପରିବର୍ତ୍ତେ ଆଘାତକରେ ତାହା ପ୍ରତିକାର ନୁହେଁ, ତାହା ପାପ ବୁଦ୍ଧିକୁହିଁ କହୁ ଦିଏ ।”—ଉଗ୍ରବାନ ବୁଦ୍ଧ

“ଶତ୍ରୁମାନଙ୍କୁ ପ୍ରେମକର, ଯେଉଁମାନେ ତୁମମାନଙ୍କୁ ଘୃଣା କରନ୍ତି, ସେମାନଙ୍କର ମଙ୍ଗଳ କର । ଯେଉଁମାନେ ତୁମମାନଙ୍କୁ ଅଭିଶାପ ଦିଅନ୍ତି, ସେମାନଙ୍କୁ ଆଶୀର୍ବାଦ କର । ଯେଉଁମାନେ ତୁମମାନଙ୍କୁ ଅପମାନ କରନ୍ତି, ସେମାନଙ୍କ ନିମନ୍ତେ ପ୍ରାର୍ଥନା କର ।”—ଯୀଶୁ ଶ୍ରୀଃ

ଏସବୁ ସତ୍ତ୍ୱେ ଉଭୟଙ୍କ ଜୀବନରେ କେତେକ ବିଶେଷମ୍ୟ ପରିଲକ୍ଷିତ ହୁଏ । ଉଭୟ ସମସାମୟିକଭାବେ ଦୀର୍ଘ କୋଡ଼ିଏ ବର୍ଷ ଅବସ୍ଥାନ କରିଥିଲେ ମଧ୍ୟ ପରସ୍ପର ମଧ୍ୟରେ ଦେଖା ସାକ୍ଷାତ ବା ପତ୍ରାକାପ ନଥିଲା । ଗାନ୍ଧୀଜୀଙ୍କ ଆବିର୍ଭାବ ଉତ୍ତର-ଶ ଶତାବ୍ଦୀରେ ଓ ଡକ୍ଟର କିଙ୍ଗଙ୍କ ଆବିର୍ଭାବ ଓ ତିରୋତାବ ବିଂଶ ଶତାବ୍ଦୀରେ (୧୯୨୯-୧୯୬୮) । ଗାନ୍ଧୀଜୀ ୬୮ ବର୍ଷ ଜୀବିତ ଥିବାବେଳେ ମାଟିନଲୁଥର କିଙ୍ଗ୍ ମାତ୍ର ୩୯ ବର୍ଷରେ ଉତ୍ତରାଳୀ ସମରଣ କରିଥିଲେ । ଗାନ୍ଧୀଜୀ ଏକ ବିଶାଳ ଉପମହାଦେଶର ଅଧିନାୟକତ୍ୱ କରିବା



ସମୟରେ କିଙ୍ଗ୍ ଏକ ଶୁଦ୍ଧ ସଂପ୍ରଦାୟର ଅଧିନାୟକ ଥିଲେ । ମହାତ୍ମାଗାନ୍ଧୀ ଜଣେ ବିଶ୍ୱମାନବ ଓ ତତ୍ତ୍ୱର କିଙ୍ଗ୍ ବିଶ୍ୱଦରବାରର ପୃଥିବୀର ସର୍ବଶ୍ରେଷ୍ଠ ନୋବେଲ୍ ଶାନ୍ତି ପୁରସ୍କାର ପ୍ରାପ୍ତ ହୋଇଥିଲେ ।

ମହାତ୍ମାଗାନ୍ଧୀ ଉତ୍ତରୀନ ବୁଦ୍ଧି ଓ ଯାତ୍ନକ ଅମାୟ ଉପଦେଶାବଳୀ ଅନୁସରଣ କରି ସମାଜର ସର୍ବନିମ୍ନ ବ୍ୟକ୍ତିପରି ଆତମରଶ୍ମିତ୍ୟ ଜୀବନ ଯାପନ କରୁଥିଲେ । ଗାନ୍ଧୀଜୀ ସଂସାର କରିଥିଲେ ସତ କିନ୍ତୁ ଜ୍ଞାନ, ବୈରାଗ୍ୟ ଓ ସଦାଶୁରରେ ଯେ କୌଣସି ବାଚରାଣୀ ସମ୍ୟାସାଠାରୁ ଉର୍ଦ୍ଧ୍ୱରେ ଥିଲେ ।

ସେ ଉତ୍ତରୀନ ହୃଦୟଙ୍ଗମ କରିଥିଲେ—“ଆମୋଦହି ଦୁଃଖ ଓ ଉତ୍ତର କାରଣ । ଆମୋଦଠାରୁ ଦୂରରେ ରହିଥିବା ବ୍ୟକ୍ତି ଦୁଃଖ ଓ ଉତ୍ତର କରନ୍ତେ” ।—ଉତ୍ତରୀନ ବୁଦ୍ଧି

“It is easier for a Camel to go through the eye of a needle, than for a richman to enter into the Kingdom of God—Jesus Christ (St. Mark-10)

ଉତ୍ତରୀନ ରାଜ୍ୟରେ ଧନୀମେକର ପ୍ରବେଶଠାରୁ ସୂତାର ରକ୍ତଦେଉ ଓତର ପ୍ରବେଶ ସହଜ । କିନ୍ତୁ ତତ୍ତ୍ୱର କିଙ୍ଗ୍ ସମାଜର ସର୍ବନିମ୍ନ ବ୍ୟକ୍ତିପରି ଜୀବନ ଯାପନ ନକରି ସାଧାରଣ ବୁଦ୍ଧିକର ଜୀବନ ଯାପନ କରୁଥିଲେ ।

୧୯୪୮ ମସିହା ଜାନୁଆରୀ ୩୦ ତାରିଖ । ବିରକା ରବିନନ୍ଦ୍ର ପ୍ରାର୍ଥନା ସଭାକୁ ଯିବା ସମୟରେ ନାୟରାମ ଗର୍ଭସେ ନାମକ କନିକ ଆତତାୟୀଙ୍କ ଶୁକ୍ତିରେ ଗାନ୍ଧୀଜୀଙ୍କ ମହାପ୍ରୟାଣ ହୋଇଥିଲା । ମହାତ୍ମାଙ୍କ ମହତ୍ତ୍ୱବାଣୀ ସତ୍ୟରେ ପରିଣତ ହେଲା ।

“In non violence, the bravery consists in dying, not in killing”....“Jesus Christ, Daniel and Socrates represented the purest form of

passive resistance or soul-force. All these teachers counted their bodies as nothing in comparison to their soul. Tolstoy was the best and brightest (modern) exponent of the doctrine.” Mahatma Gandhi.

୧୮୭୫ତାଳକ ମହାମାନବଙ୍କ ଶବ୍ଦକୁ ସ୍ୱରୂପା କରାଯାଇଥିଲା ଓ ପଦର ନିଷ୍ପତ୍ତି ଉର୍ଦ୍ଧ୍ୱ ନରନାରୀ, ଦୀର୍ଘ ୨ମାସର ବିଶିଷ୍ଟ ଏକ ଶୋକାଯାତ୍ରାରେ ବିରଳାଭବନରୁ ବାହାରି ସମାଧି ମହତ୍ତ୍ୱ ‘ରାଜଦାଟ’କୁ ଯାତ୍ରା କରିଥିଲେ । ଶବାଧାରକୁ ଦୂରଶତ ପଦାତିକ, ଆକାଶ ଓ ନୌବାହିନୀର ଉଚ୍ଚପଦସ୍ଥ କର୍ମଚାରୀଗଣ ଆକର୍ଷଣ କରିଥିଲେ । ସର୍ବଶ୍ରେଷ୍ଠ ଜାତୀୟ ସମ୍ମାନ ସହିତ ଶେଷ କୃତ୍ୟ ସମାପନ ହୋଇଥିଲା । ରାଷ୍ଟ୍ରାକତ୍ୱରୁ ପ୍ରାୟ ୧୦ଲକ୍ଷ ନରନାରୀ ମହାମାନବଙ୍କ ଶେଷ ଦର୍ଶନ କରିଥିଲେ । ଗାନ୍ଧୀଜୀଙ୍କ ମହାପ୍ରୟାଣରେ ସମଗ୍ର ବିଶ୍ୱ ଦୁଃଖାଗିତ୍ୱ ହୋଇପଡ଼ିଲା । ପ୍ରଖ୍ୟାତ ଆମେରିକୀୟ କବି ଓ ସମାଲୋଚକ William Rose Benet ଓ Herrymon Maurer କି ନିମ୍ନୋକ୍ତ ପଦାବଳୀ ଦ୍ରଷ୍ଟବ୍ୟ ।

Violence killed Good.
But Violence dies.
The pure, the martyred blood
Speaks to the Skies.

Violence slew peace.
And through all ages hence
Men shall not cease.
To mourn this Violence.

The Silence knows
The Sacred river flows
The light that was the Savior
Grows and grows and grows.....

(GANDHI—William Rose Benet 1886—1950)

The greatness of Mahatma Gandhi was not simply that he freed India, but that he himself grew towards Truth.

His soul was not always great. When young, he fell into perplexity and shame, and he was kept alive only by a hidden sense of Truth.

(GREAT SOUL: THE GROWTH OF GANDHI—Herrymon Maurer)

ପ୍ରାୟ କୋଡ଼ିଏ ବର୍ଷପରେ, ୧୯୬୮ ମସିହା ଏପ୍ରିଲ ମାସ ୪ ତାରିଖ । ମିଶିସିପି ନଦୀର ଅନତିଦୂରରେ ଅବସ୍ଥିତ ମେମ୍ଫିସ (Memphis) ନଗରୀରେ ଏକ ଆତତାୟୀର ଗୁଳିରେ ଆହତ ହୋଇ ତତ୍ତ୍ୱର କିଙ୍ଗ୍ ସେଠାରେ ହସ୍ପିଟାଲରେ ଚିକିତ୍ସାଧୀନ ଥିଲାବେଳେ ଉତ୍ତରୀନା ସମରଣ କରିଥିଲେ । ମହାପୁରୁଷଙ୍କ ସ୍ୱାୟ ମହତ୍ତ୍ୱବାଣୀ ନିଜ ଜୀବନରେ ପ୍ରତିପଳିତ ହେଲା-

“If some one pushes you, don't push backWe must have the courage to refuse to hit back X X X X I believe in my soul that

unmerited suffering is redemptive and if something happened to me, may be something else would come of it."—Dr. King.

ମୃତ୍ୟୁର ୧୮ ଘଣ୍ଟା ମଧ୍ୟରେ ତାଙ୍କ ଶବ ଏକ ଘରୋଇ ବିମାନ-ଯୋଗେ ଜନୁରୁନି ଆର୍କାଣ୍ଡାକୁ ପଠାଇ ଦିଆଯାଇଥିଲା । ସେମାନେ କଲେଜ ଓ ବ୍ୟାପ୍ଟିଷ୍ଟ ଚର୍ଚ୍ଚରେ ମହାମାନବଙ୍କ ଶେଷ ଦର୍ଶନ ପାଇଁ ଶବକୁ ବହୁଦିନଧରି ସୁରକ୍ଷା କରାଯାଇଥିଲା । ଶବାଧାର ସହିତ ତିନିଲକ୍ଷ ଲୋକ ଶୋଭାଯାତ୍ରାରେ ଯୋଗ ଦେଇଥିଲେ । ଯୁକ୍ତରାଷ୍ଟ୍ର ପ୍ରାୟ କୋଟିକରୁ ଉର୍ଦ୍ଧ୍ୱ ନଗନାରୀ ଟେଲିଭିଜନ୍‌ରେ ତାଙ୍କ ଶେଷ କୃତ୍ୟ ଦର୍ଶନ କରିଥିଲେ । ଚଳଚ୍ଚିତ୍ର ଯୁକ୍ତରାଷ୍ଟ୍ର ଜୀବନଯାତ୍ରା ଦିନକପାଇଁ ସଂପୂର୍ଣ୍ଣରୂପେ ବ୍ୟାହତ ହୋଇଥିଲା ।

ଶାନ୍ତିଜୀବ ମୃତ୍ୟୁରେ ସମଗ୍ର ବିଶ୍ୱବ୍ୟାପୀ ଚହଳ ପଢ଼ିଗଲା । ନବ ଗଠିତ ଭାରତ ସରକାରଙ୍କ ନିକଟକୁ ପ୍ରାୟ ୩ ଲକ୍ଷ ଶୋକବାର୍ତ୍ତା ସହ ବହୁ ଜନନାୟକଙ୍କର ଶ୍ରଦ୍ଧାଞ୍ଜଳି ଆସିଥିଲା । ସେମାନଙ୍କ ମଧ୍ୟରେ ପ୍ରଧାନ ମନ୍ତ୍ରୀ ଅଟ୍ଟଲା, ପ୍ରେସିଡେଣ୍ଟ ଟୁମ୍‌ସନ୍, ମହାଶବ୍ଦ ଅଲି ଜିନା, ଆଲବର୍ଟ ଆଇନ୍‌ଷ୍ଟାଇନ୍ ଓ ସମ୍ରାଟ ଷ୍ଟ୍ରୋନ୍ ଥିଲେ ଅନ୍ୟତମ । ସେହିପରି ମାଟିନ୍ ଲୁଥର କିଙ୍ଗ୍ ମୃତ୍ୟୁରେ ଅଗଣିତ ଶୋକବାର୍ତ୍ତା ଓ ବହୁ ଜନନାୟକଙ୍କର ଶ୍ରଦ୍ଧାଞ୍ଜଳି ଆସିଥିଲା । ସେମାନଙ୍କ ମଧ୍ୟରେ ପୋପ୍ ପଲ୍-୬, ମିଳିତ କାନ୍ତିସଂଘର ଜେନେରାଲ୍ ସେକ୍ରେଟେରୀ ଭର ଆଣ୍ଡ, କମ୍ୟୁନିଷ୍ଟ ଓ ପାଶ୍ଚାତ୍ୟ ଗୋଷ୍ଠୀର ବହୁ ନେତୃମାନୀୟ ବ୍ୟକ୍ତି । ପ୍ରଧାନମନ୍ତ୍ରୀ ଇନ୍ଦିରାଗାନ୍ଧୀ ପାଲିଆମେଣ୍ଟ ଭବନରେ ଏକ ଶୋକସଭା ଅନୁଷ୍ଠାନ କରି ତୃକ୍ଟର କିଙ୍ଗ୍‌ଙ୍କ ଜୀବନ ଚରିତ ବିଶ୍ଳେଷଣ କରିଥିଲେ । ସମସ୍ତ ପାଲିଆମେଣ୍ଟ ସଦସ୍ୟ ଛିଡ଼ା ହୋଇ ଏକ ମିନିଟ୍ ନୀରବ ପ୍ରାଥନା କରିଥିଲେ ।

ଭରତ ମହାମାନବ ଭଗବାନ ବୁଦ୍ଧ ଓ ମହାତ୍ମା ଯୀଶୁଙ୍କ ଅମୀୟ ଉପଦେଶାବଳୀକୁ ଅକ୍ଷରେ ଅକ୍ଷରେ ପାଳନ କରିଥିଲେ ଓ ସେଥିପାଇଁ ଭରତକୁ ଆତ୍ମାହୁତି ଦେବାକୁ ପଢ଼ିଥିଲା ।

“ବରଂ ପ୍ରାଣ ପରିତ୍ୟାଗେ ମାନ ଉଠେନ ଜୀବନାତ୍ ।
ପ୍ରାଣତ୍ୟାଗେ କ୍ଷଣଂ ଦୁଃଖଂ ମାନଭଂଗେ ଦିନେ ଦିନେ ॥”

ମାନ ବା ଆଦର୍ଶ ରହିତ ଜୀବନ ଅପେକ୍ଷା ମୃତ୍ୟୁ ଶ୍ରେୟ । କାରଣ ମୃତ୍ୟୁର ଦୁଃଖ କ୍ଷଣସାୟୀ କିନ୍ତୁ ଆଦର୍ଶଭଂଗ-ଦୁଃଖ ପ୍ରତିନିତ୍ୟ ହୋଇଥାଏ ।

ଜୀବିତାବସ୍ଥାରେ ଭରତଙ୍କର ପରିଚୟ ବା ପତ୍ରାକାପ ହୋଇ-ନଥିଲା ସତ କିନ୍ତୁ ମୃତ୍ୟୁପରେ ଭରତ ସ୍ୱର୍ଗରାଜ୍ୟର ଅଧିକାରୀ ହୋଇଥିଲେ ।

“Blessed are they which are persecuted for righteousness' sake; for there is the Kingdom of heaven.”—Jesus Christ.

“ପୁଣ୍ୟବାନ ବ୍ୟକ୍ତି ଉତ୍ତରୋକରେ ଆନନ୍ଦିତ ହୁଏ, ମୃତ୍ୟୁପରେ ଆନନ୍ଦିତ ହୁଏ—ଭରତ ଲୋକରେ ଆନନ୍ଦିତ ହୁଏ । ସେ ନିଜର ବିଶ୍ୱାସ ବା ପୁଣ୍ୟକର୍ମ ଦେଖି ଆନନ୍ଦରୁ ଅଧିକ ଆନନ୍ଦ ଭାର କଲେ”
—ଭଗବାନ ବୁଦ୍ଧ

ଆଜିର ଏହି ପାପପାପ କୃଷ୍ଣ ସଂସାରରେ ସେହି ଅମର ଆତ୍ମାର ଅମୀୟ ଉପଦେଶାବଳୀ ହିଁ ମାନବ ସମାଜର ଆରମ୍ଭ ।

We will return good for evil. We will love our enemies. Christ showed us the way, and Gandhi showed us it could work,
—Martin Luthmg.

Violence is bred by inequality, non-violence by equality—Mahatma Gandhi.

I have a dream that my four little children will one day live in a nation where they will not be judged by the colour of their skin but by the Content of their Character.—Martin Luther King.

A Citizen is to be judged by its treatment of the minorities—Mahatma Gandhi.

ବହାଦୁର ଧାମ
ଲେକନାଥ ରେଡ୍, ପୁରୀ-୭୫୨୦୦୧



ଓଡ଼ିଶା ସରକାରୀ
ମୁଦ୍ରଣାଳୟରେ ଅନୁଷ୍ଠିତ
ଶ୍ରୀଶ୍ରୀ ବସୁକର୍ମା ପ୍ରତିମୁଖ
୧୯୮୪

ପୁଜାର ସଂକଳ୍ପ

ମାତୃଗୃହ ଜରିଆରେ ଗାଁର ସମୃଦ୍ଧି

ମାତୃଗୃହ ବିକାଶର ଦୁଇଟି ଦିଗ । ଗୋଟିଏ ଉତ୍କୃଷ୍ଟ ଜାଆଁଳ ଉତ୍ପାଦନ ଏବଂ ଅନ୍ୟଟି—ଆମ ରାଜ୍ୟରେ ମାତୃ ଉତ୍ପାଦନ ବୃଦ୍ଧି । ଦୁଇଟି ଯାକ କାର୍ଯ୍ୟକ୍ରମରେ ମିଳିଛି ସଫଳତା ।

- ଚଳିତ ବର୍ଷ ସାତେ ମାତୃ କୋଟି ଗୁଣ୍ଠ ଜାଆଁଳ ଉତ୍ପାଦନ ହୋଇ ସାରିଛି । ମାତୃଗୃହମାନଙ୍କ ଗୁଣିତା ଅନୁଯାୟୀ ୫ କୋଟି ମାତୃ ମାତୃ ଜାଆଁଳ ଯୋଗାଇ ଦିଆ ସରିଲାଣି ।
- ୧୯୮୩-୮୪ ମସିହାରେ ମାତୃ ଉତ୍ପାଦନ ୫୦,୫୬୦ ଟନ ହେବା ସ୍ଥଳେ ଚଳିତ ବର୍ଷ ୫୪,୦୦୦ ଟନ ଉତ୍ପାଦନ ଧାର୍ଯ୍ୟ ହୋଇଛି ।
- ମଧୁର ପାଣି ମାତୃଗୃହ ସହିତ ଲୁଣି ପାଣି ଚିକ୍ଷୁଡ଼ି ଗୁଣରୁ ୩,୫୩୩ କିଲୋଗ୍ରାମ ଉତ୍ପାଦନରୁ ୪୨୫୦ ଲକ୍ଷ ଆୟ ମିଳିଛି ।
- ଏହାଛଡ଼ା ମଧୁର ପାଣି ମାତୃଗୃହ କରି 'ଗ୍ରାମାଞ୍ଚଳ ଦରିଦ୍ରତମ ବ୍ୟକ୍ତିମାନଙ୍କ ଆର୍ଥିକ ଅଭିବୃଦ୍ଧି କାର୍ଯ୍ୟକ୍ରମ'ରେ ୭,୮୬୮ ପରିବାର ଓ ଲୁଣିପାଣି ମାତୃଗୃହ କରି ୨,୧୦୦ ପରିବାର ଉପକୃତ ହେଉଛନ୍ତି ।
- ମତୃଗୃହ ଉତ୍ପାଦନ ସଂସ୍ଥା ଜରିଆରେ ୧୭୫୩୩୩୮ ହେକ୍ଟର ପୋଖରୀରେ ମିଶ୍ରିତ ମାତୃଗୃହ କରାଯାଇଛି । ଏହାଦ୍ୱାରା ୨୫,୪୨୯ ଲକ୍ଷ ମାତୃଗୃହ ଉପକୃତ ହୋଇଛନ୍ତି ଏବଂ ଏ ଦ୍ୱାରା ୩୭୧୭ ଲକ୍ଷ ଟଙ୍କା ଗିହାଡ଼ି ଦିଆଯାଇଛି ।

ଆପଣ ମାତୃଗୃହ କରାଯିବାକୁ ଆଗେଇ ଆସନ୍ତୁ ନା । ଏଥିରେ ଆପଣଙ୍କର ମଙ୍ଗଳ । ଗାଁର ବି ।

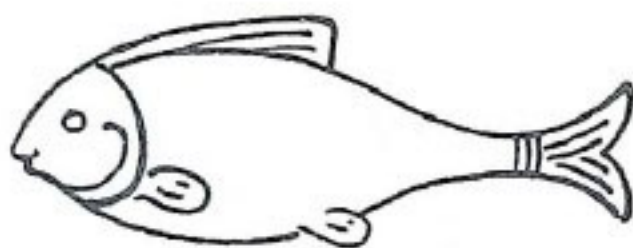

ମାତୃଗୃହ ପାଇଁ ଶୁଭିନ୍ନ କାର୍ଯ୍ୟକ୍ରମ କରାଯାଉ ସବୁପ୍ରକାର ସାହାଯ୍ୟ ମିଳୁଛି ।
ଖାଲି କଥାରେ ନୁହେଁ, କାର୍ଯ୍ୟତଃ ସମସ୍ତଙ୍କର ଉପଲବ୍ଧି ହେଲାଣି,
ମାତୃଗୃହ ଆଜିର ଆଶା ଭରସା ।

ମତୃ ନିର୍ଦ୍ଦେଶାଳୟ, ଓଡ଼ିଶା
କଟକ-୭୫୩୦୦୭

ଓଡ଼ିଆ ଚଳଚ୍ଚିତ୍ରରେ ପ୍ରଥମ ଥର ପାଇଁ ଓଡ଼ିଆ ଚଳଚ୍ଚିତ୍ରର ସୁବର୍ଣ୍ଣ ଜୟନ୍ତୀ ବର୍ଷ ୧୯୮୪ ମସିହା ।



ଶ୍ରୀ ରମଣୀର ଦାସ



ଓଡ଼ିଆ ଚଳଚ୍ଚିତ୍ର ଓ ରକାନ୍ତ ଶ୍ରୀକୃଷ୍ଣ ଉପଲାଭରେ

ଓଡ଼ିଆ ଚଳଚ୍ଚିତ୍ରର ସୁବର୍ଣ୍ଣ ଜୟନ୍ତୀ ବର୍ଷ ୧୯୮୪ ମସିହା । ପ୍ରଥମ ଓଡ଼ିଆ ଚଳଚ୍ଚିତ୍ର 'ସୀତା ବିବାହ' ମୁକ୍ତି ପାଇଥିଲା ୧୯୩୪ରେ ଏବଂ ତାହାର ନିର୍ଦ୍ଦେଶକ ଓ ପ୍ରଯୋଜକ ଥିଲେ ପୁରୀର ଶ୍ରୀ ମୋହନ ସୁନ୍ଦର ଦେବ ଗୋସ୍ୱାମୀ । ପରାନ୍ତ ବର୍ଷ ତଳେ ଏହି ଓଡ଼ିଆ ଚଳଚ୍ଚିତ୍ରର ବଜେଟ୍ ଥିଲା ମାତ୍ର ୪୦ ହଜାର ଟଙ୍କା । ବର୍ତ୍ତମାନ ଗୋଟିଏ ଓଡ଼ିଆ ଚଳଚ୍ଚିତ୍ର ନିର୍ମାଣ କରିବାପାଇଁ ଅନୁମତ ବ୍ୟୟ ଏକ ହଜାର ଟଙ୍କା ଥାଏ ଓ ରାଜ୍ୟ ଟିଭି ସହାୟତା ଶୁଳ୍କ ୮ ଲକ୍ଷ ଟଙ୍କା ବ୍ୟୟ କରାଯାଇଛି । ସେତେବେଳେ ବର୍ତ୍ତମାନ ପରି ସେନ୍ସର ଅଫିସର କେହି ନ ଥିଲେ । ପୂର୍ବାଧିକ ଅର୍ଥାତ୍ ଓଡ଼ିଶା, ବଙ୍ଗଳା, ବିହାର ଓ ଆସାମର ଚିତ୍ର-ଗୁଡ଼ିକ କଲିକତାର ଲଲବଜାର ପୋଲିସ ଷ୍ଟେସନରେ ପ୍ରଦର୍ଶନ କରାଯାଇ ଯାଆନ୍ତେ । ପରେ ଭାରତ ସରକାରଙ୍କ ଦ୍ୱାରା ତାହା ପ୍ରଦର୍ଶନ ପାଇଁ ସାର୍ଟିଫିକେଟ୍ ଦିଆଯାଉଥିଲା । ଗତ ୫୦ ବର୍ଷ ମଧ୍ୟରେ ମୋଟ ୧୩୦ଟି ଓଡ଼ିଆ ଚଳଚ୍ଚିତ୍ର ଅଗଷ୍ଟ ଶେଷସୁଦ୍ଧା ମୁକ୍ତିଲାଭ କରିଛି । ଏହା ବ୍ୟତୀତ 'ଶାନ୍ତନୁ' 'ନୀରବ ହୃଦ' ଏବଂ 'ନାୟା ମିରିଗ' ଫିଲିମ୍ ଫେଷ୍ଟିଭାଲରେ ପ୍ରଦର୍ଶିତ ହୋଇଥିଲେ ମଧ୍ୟ ପ୍ରେକ୍ଷାକ୍ରମରେ ମୁକ୍ତିଲାଭ କରିନାହିଁ । ଏହା ବ୍ୟତୀତ ବିଭିନ୍ନ ଭାଷାର ୮ଟି ଚଳଚ୍ଚିତ୍ର ଓଡ଼ିଆ ଭାଷାରେ ଦୂର୍ଦ୍ଧର କରାଯାଇଛି ।

ଦିଗତ ୫୦ ବର୍ଷର ଓଡ଼ିଆ ଚଳଚ୍ଚିତ୍ରକୁ ଅନୁଧ୍ୟାନ କଲେ ଜଣାଯାଏ ୧୩୦ଟି ଚିତ୍ର ମଧ୍ୟରୁ ମାତ୍ର ୧୫ଟି ମହାପାତ୍ରଙ୍କ ନିର୍ଦ୍ଦେଶିତ 'ନାୟା ମିରିଗ' ଏକ ପ୍ରତିନିଧିମତକ ଓଡ଼ିଆ ଚଳଚ୍ଚିତ୍ର ଭାବରେ ଯେ କୌଣସି ଓଡ଼ିଆ ବ୍ୟକ୍ତିଙ୍କୁ ମନମୁଖ୍ୟ କରେ । କାରଣ ଚିତ୍ରଟି ପ୍ରତ୍ୟେକ ପରିବାରର କାହାଣୀ । ଦର୍ଶକ ଅନୁରତ କରିବ ସେ ନିଜେ ଯେପରି ଚଳଚ୍ଚିତ୍ର କାହାଣୀର ଗୋଟିଏ ଭାଗ । ଏହି ଚିତ୍ରର କାହାଣୀ ରଚନା କରିଛନ୍ତି ପ୍ରଖ୍ୟାତ ଔପନ୍ୟାସିକ ଶ୍ରୀ ବିଭୂତି ପଟ୍ଟନାୟକ । ଶ୍ରୀ ପଟ୍ଟନାୟକଙ୍କ ମତରେ "ଗୋଟିଏ ଉପନ୍ୟାସ ଲେଖିବା ବେଶ୍ ସହଜ କିନ୍ତୁ ନିର୍ଦ୍ଦେଶକର ଆବଶ୍ୟକତା ଅନୁସାରେ ଏକ ଚଳଚ୍ଚିତ୍ର ଉପଯୋଗୀ କାହାଣୀ ଲେଖିବା ବେଶ୍ କ୍ଷମ୍ଭ ମାପେ ।" 'ନାୟା ମିରିଗ' ଚିତ୍ରଟି ୧୯୮୩ ଦାଈର ଦ୍ୱିତୀୟ ଶ୍ରେଷ୍ଠ ଭାରତୀୟ ପୂର୍ଣ୍ଣାଙ୍ଗ ଚିତ୍ର ଭାବରେ ପୁରସ୍କୃତ ହୋଇଛି । ପୁରସ୍କାର ପାଇବା ପୂର୍ବରୁ ଏହି ଚିତ୍ରଟି ସମାଲୋଚକ ଓ ଚଳଚ୍ଚିତ୍ର ଶିଳ୍ପ ସହିତ ସମ୍ପର୍କ ବ୍ୟକ୍ତିମାନଙ୍କ ମଧ୍ୟରେ ବେଶ୍ ଆଲୋଚନା ସୃଷ୍ଟି କରିଥିଲା ।

ଏହି ପ୍ରକ୍ଷର ଲେଖକ ଜାନୁୟାରୀ ୧୬ ତାରିଖ ଆକାଶବାଣୀ ପ୍ରେକ୍ଷାଳୟରେ ମ୍ୟାଟିନ ଶେଷ ହେବାପରେ ନିର୍ଦ୍ଦେଶକ ନିରଦ ମହାପାତ୍ରଙ୍କୁ ଦୃଢ଼ କଣ୍ଠରେ କହିଥିଲେ,



ଗୋଟିଏ ଗୋଟିଏ ସଫଳ ଚିତ୍ର । କାଳିନ୍ଦୀ ଚରଣ ପାଣିଗ୍ରାହୀଙ୍କ ଉପନ୍ୟାସ ଉପରେ ଆଧାରିତ 'ମାଟିର ମଣିଷ' ଆନ୍ତର୍ଜାତୀୟ ଚଳଚ୍ଚିତ୍ର ଉତ୍ସବରେ ପ୍ରଦର୍ଶିତ ହୋଇ ସମସ୍ତଙ୍କର ଦୃଷ୍ଟି ଆକର୍ଷଣ କରିଥିଲା । ୧୯୬୮ ମସିହାରେ ନିର୍ମିତ ଚିତ୍ର 'ସୀ' ଦର୍ଶକମାନଙ୍କ ଦ୍ଵାରା ଆଦୃତ ହୋଇଥିଲା । ଶ୍ରୀ ଘନଶ୍ୟାମ ମହାପାତ୍ରଙ୍କ ନିର୍ଦ୍ଦେଶନାରେ ନନ୍ଦ କିଶୋର ବଳଙ୍କ କାହାଣୀ ଉପରେ ଆଧାରିତ 'କନକଲତା' ୧୯୬୪ ମସିହାରେ ମୁକ୍ତି ପାଇଥିଲା । ଏହି ଚିତ୍ରଟି ରାଜ୍ୟ ସରକାରଙ୍କ ସ୍ଵତନ୍ତ୍ର ପୁରସ୍କାର ପାଇବା ସଙ୍ଗେ ସଙ୍ଗେ ଆନ୍ତର୍ଜାତୀୟ ଚଳଚ୍ଚିତ୍ର ଉତ୍ସବରେ ପ୍ରଦର୍ଶିତ ହୋଇଥିଲା । ୧୯୬୫ରେ ବ୍ୟୋମକେଶ ଛିପାଠାଙ୍କ ନିର୍ଦ୍ଦେଶିତ 'ମମତା' ଚିତ୍ରଟି ଓଡ଼ିଶାର ଦର୍ଶକମାନଙ୍କ ମନରେ ବିଶେଷ ଚହକ ସୃଷ୍ଟି କରିଥିଲା । ସବୁ ଦୃଷ୍ଟିରୁ ଏହି ଚିତ୍ରଟି ଏକ ସଫଳ ବ୍ୟବସାୟିକ ଚିତ୍ର ଭାବରେ ସ୍ଵତନ୍ତ୍ରତା ଦାବୀ କରେ । ଶ୍ରୀ ନଗେନ ରାୟଙ୍କ ନିର୍ଦ୍ଦେଶିତ ରଙ୍ଗୀନ ଚିତ୍ର 'ଗପ ହେଲେବି ସତ' ପ୍ରଥମ ଓଡ଼ିଆ ରଙ୍ଗୀନ ଚିତ୍ର । ୧୯୬୬ ସାଲ ଓଡ଼ିଆ ଚଳଚ୍ଚିତ୍ର ଜଗତରେ ଗୋଟିଏ ସୁରଣୀୟ ଦର୍ଶ । 'ଗପ ହେଲେବି ସତ' ରଙ୍ଗୀନ ଓଡ଼ିଆ ଚିତ୍ରଟି ସବୁ ଗାଷାଭାଷୀ ବ୍ୟକ୍ତିମାନଙ୍କୁ ମଧ୍ୟ ଆକୃଷ୍ଟ କରିପାରିଥିଲା । ୧୯୬୬ ସାଲରେ ଶିଶିର ମିଶ୍ରଙ୍କ ନିର୍ଦ୍ଦେଶିତ 'ସିନ୍ଦୂର ବିନ୍ଦୁ' ଓ ପ୍ରଶାନ୍ତ ନନ୍ଦଙ୍କ ନିର୍ଦ୍ଦେଶିତ 'ଶେଷ ଶ୍ରୀବତ୍ସ' ଦୁଇଟି ଲୋକପ୍ରିୟ ଚଳଚ୍ଚିତ୍ର । 'ଶେଷ ଶ୍ରୀବତ୍ସ' ଚିତ୍ରଟି ଶେଷ ଆନ୍ତର୍ଜାତୀୟ ଚଳଚ୍ଚିତ୍ର ରୂପେ ଜାତୀୟ ପୁରସ୍କାର ଲାଭ କରିଥିଲା ।

ଏମ୍ ଏମ୍ ପ୍ରକାଶନସର ଜନନୀ ଚିତ୍ରରେ ବନଜା

"ନିରଦ ବାବୁ, ମୋର ଦୃଢ଼ ବିଶ୍ଵାସ ଏହି ଚିତ୍ରଟି ଭାରତ ସରକାରଙ୍କ ଦ୍ଵାରା ସୁଖି କମଳ ପୁରସ୍କାର ଲାଭ କରିବ । ଏକଥା ଶୁଣି ନିର୍ଦ୍ଦେଶକ ମହାପାତ୍ରଙ୍କ ଓଠରେ ହସର ଝରଣାଟିଏ ଲେଟି ପଡ଼ିଥିଲା । ଚିତ୍ରଟିର ସମାଲୋଚନା ପ୍ରକାଶ୍ୟାତ ପାଣିକ 'ଅନୁକରଣ'ର ମାର୍ଚ୍ଚ ୨୨ ତାରିଖ ସଂଖ୍ୟାରେ ଉଲ୍ଲେଖ ଥିଲା —

"After satyajee Roy 'pather pan cheli' one has rarely seen a film of such classic dimensions told with grace and charm as this 'Maya Miriga' by Mohapatra (only the music by Bhaskar Chandravarkar seems to go out of hand couple of times or so). By the time ends one feels that one has understood the house, with its various rooms, Staircases and terraces as well as the people who live there, with some degree of intimacy."

ଓଡ଼ିଆରେ ଅବଶ୍ୟ ବହୁ ସଚ୍ଚିନିର୍ମୁଳକ ସଫଳଚିତ୍ର ରଚ ପରୁଣ ଚର୍ଚ୍ଚ ମଧ୍ୟରେ ପ୍ରଯୋଜିତ ହୋଇଛି । ୧୯୬୪ରେ ଅମଡ଼ାବାଟ, ୧୯୬୫ରେ ମରବହୁ, ୧୯୬୬ରେ ଜା, ୧୯୬୭ରେ ଭାର ଭାରଜ, ମାଟିର ମଣିଷ,

'ଜନନୀ' ଚିତ୍ରରେ ରଚନା ଓ ଅପରଚିତା





‘ଚିତ୍ରେ ହସ, ଚିତ୍ରେ ଲୁହ’ ଛବିରେ ମହାଶ୍ୱେତା

ଶ୍ରୀ ସାଧୁ ମେହେରଜ ନିର୍ଦ୍ଦେଶନାରେ ୧୯୭୭ ମସିହାରେ ମୁକ୍ତି ପାଇଥିବା ‘ଅଭିମାନ’ ଚିତ୍ରଟି ମଧ୍ୟ ଏକ ପାରିବାରିକ ସଫଳ ଓଡ଼ିଆ ଚଳଚ୍ଚିତ୍ର । ଶ୍ରୀ ବିପ୍ଳବ ରାୟଚୌଧୁରୀଙ୍କ ନିର୍ଦ୍ଦେଶନାରେ ଓଡ଼ିଶାର ନୌକିଆଙ୍କ ପାରିବାରିକ କାହାଣୀ ତଥା କାବିକା ଉପରେ ‘ଚିଲିକାତୀରେ’ ୧୯୭୭ ସାଲରେ ଜାତୀୟ ପୁରସ୍କାର ଲାଭକଲ । ଖୁଦୁକୁଣ୍ଡା ଓଷା ଉପରେ ଆଧାରିତ ‘ତଅପୋଇ’ ୧୯୭୮ରେ ମୁକ୍ତି ପାଇଥିଲା । ନିର୍ଦ୍ଦେଶକ ଥିଲେ ଅଭିନେତା ଶ୍ରୀ ଶରତ ପୂଜାରୀ । ଶ୍ରୀ ଗଣେଶ ମହାପାତ୍ରଙ୍କ ନିର୍ଦ୍ଦେଶିତ ୧୯୭୮ରେ ମୁକ୍ତି ପାଇଥିବା ‘ସାକ୍ଷୀ ଗୋପୀନାଥ’ ଚିତ୍ରଟି ସାମାଜିକ କାହାଣୀ ଉପରେ ଆଧାରିତ ପୌରାଣିକ ଚିତ୍ର । ଏହି ଚିତ୍ରଟି ଏକ ନୃତ୍ୟଗୀତଭରା ଚଳଚ୍ଚିତ୍ର । ଶ୍ରୀ ସୋନା ମୁଖାର୍ଜିଙ୍କ ନିର୍ଦ୍ଦେଶନାରେ ୧୯୭୯ରେ ମୁକ୍ତି ପାଇଥିବା ‘ଶ୍ରୀକୃଷ୍ଣକ ରାସଲୀଳା’ ଏକ ପ୍ରତିନିଧିମୂଳ ଚିତ୍ର ଚଳଚ୍ଚିତ୍ର । ଏହି ଚିତ୍ରଟି ଜାତୀୟ ଛତ୍ରରେ ଦୂରଦୂର ହୋଇଥିଲା । ଓଡ଼ିଶା ନୃତ୍ୟ ଓ ସଙ୍ଗୀତ ଉପରେ ଆଧାରିତ ଏହି ଚିତ୍ରଟି ବହୁଚିତ୍ର ସମାଲୋଚକଙ୍କ ଦୃଷ୍ଟି ଆକର୍ଷଣ କରିଥିଲା ।

ପୌରାଣିକ ଚିତ୍ର ମଧ୍ୟରେ ‘ସତୀ ଅନୁସୂୟା’, ‘ଶ୍ରୀକଗଳାଥ’, ‘ମଥୁରାବିଜୟ’, ‘ରାମାୟଣ’, ‘ଜୟ ମା ମଙ୍ଗଳା’, ‘ସୀତା ଲବ କୁଶ’, ‘ମହାସତୀ ସାବିତ୍ରୀ’, ‘ଉଚ୍ଚ ସାଲବେଗ’ ବିଗତ ୬ ବର୍ଷ ମଧ୍ୟରେ ମୁକ୍ତିଲାଭ କରିଛି । ଶ୍ରୀ ବାବୁଲର ସୋଶାଳ ପ୍ରଯୋଜିତ ‘ମଥୁରା ବିଜୟ’ ଚିତ୍ରଟି ଗରୋଟି ରାଜ୍ୟ ସରକାରଙ୍କ ପୁରସ୍କାର ପାଇଥିଲା । ‘ଶ୍ରୀ କଗଳାଥ’ ଚିତ୍ରଟି ଓଡ଼ିଶାର ଜନସାଧାରଣଙ୍କ ନିକଟରେ ବିଶେଷ ଆଦୃତ ହୋଇଥିଲା । ଓଡ଼ିଶାରେ ହିନ୍ଦୁ ଓ ମୁସଲମାନଙ୍କ ଘରେ ଘରେ ଜଣାଶୁଣା କାହାଣୀ ଉପରେ ଆଧାରିତ ‘ଉଚ୍ଚ ସାଲବେଗ’

ଶ୍ରୀଗଣ ପଣ୍ଡା, ଧୀରେନ୍ ଦାସ ଏବଂ ବନଜା ‘ନାଗପାଦ’ରେ



ବକିଷ କାହାଣୀ ଉପରେ ଆଧାରିତ ତୃତୀୟ ପ୍ରତିଭା ରାୟଙ୍କ ‘ଅପରିଚିତା’ ଓ ଶ୍ରୀମତୀ ବିଜୟିନୀ ଦାସଙ୍କ ‘ଚିତ୍ରେ ହସ ଚିତ୍ରେ ଲୁହ’ ଦୁଇଟି ସାଫଳ ଓଡ଼ିଆ ଚିତ୍ର । ‘ଶେଷ ଶ୍ରୀଗଣ’ ଚଳଚ୍ଚିତ୍ର ପରେ ଶ୍ରୀ ପ୍ରଶାନ୍ତ ନନ୍ଦ ନିଜ କାହାଣୀକୁ ନେଇ ନିର୍ଦ୍ଦେଶନା ଦେଇଥିଲେ ‘ମା ଓ ମମତା’, ‘ବଳିଦାନ’, ‘ହିସାବ ନିକାଶ’, ‘ସ୍ୱପ୍ନ ସାଗର’, ଓ ‘ଢୋରା’ । ବୈଷୟିକ ଦୃଷ୍ଟି କୋଣରୁ ଏବଂ ବ୍ୟବସାୟିକ ଦୃଷ୍ଟିରୁ ଏହି ଚିତ୍ରଗୁଡ଼ିକ ମନୋରଞ୍ଜନ ଧର୍ମୀ ସଫଳ ଓଡ଼ିଆ ଚିତ୍ର । ମହମ୍ମଦ ମହସୀନଙ୍କ ନିର୍ଦ୍ଦେଶନାରେ ୧୯୮୨ରେ ‘ପୁଲଚନ୍ଦନ’ ଚିତ୍ରଟି ଗୋଟିଏ ସାଫଳ ଓଡ଼ିଆ ଚିତ୍ର । ଏହି ଚିତ୍ରଟି ରାଜ୍ୟ ସରକାରଙ୍କ ଦ୍ୱାରା ପୁରସ୍କୃତ ।

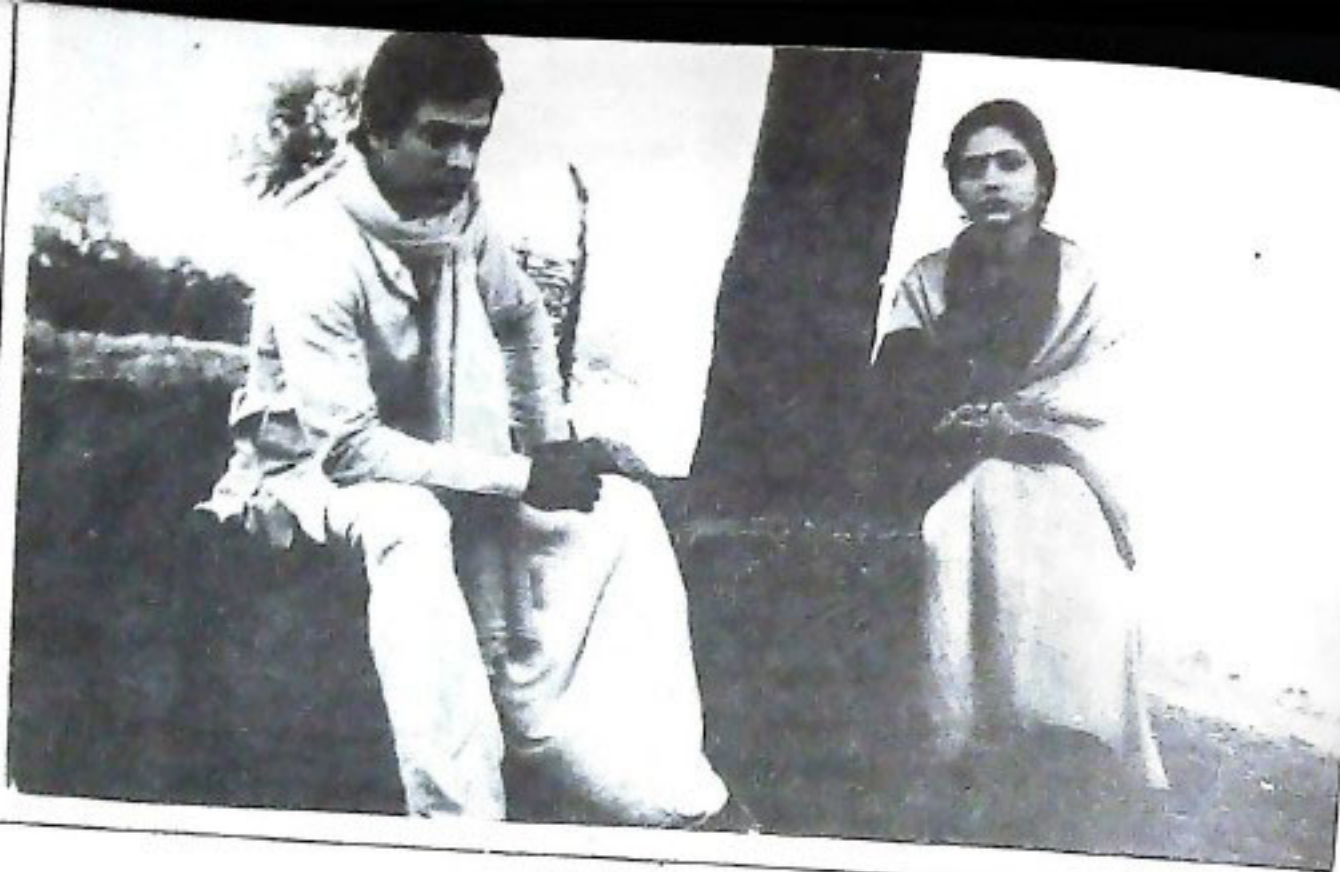

‘ଦଣ୍ଡାବାକୁଳା’ରେ ଭରମ, ଅପରାଧିତା

ଏକ ସଫଳ ପୌରାଣିକ ଚିତ୍ର । ମହାନଦ ମହସାନଙ୍କ ନିର୍ଦ୍ଦେଶିତ ଏବଂ ବସନ୍ତ ନାୟକଙ୍କ ନିର୍ଦ୍ଦେଶିତ ‘ଦଣ୍ଡାବାକୁଳା’ ଚିତ୍ରଟି କଟକର ବିଭିନ୍ନ ପ୍ରେକ୍ଷାଳୟରେ ଏକାଧିକମେ ୨୫ ସପ୍ତାହ ଧରି ଗୁଣି ୫୦ ବର୍ଷର ଓଡ଼ିଆ ଚଳଚ୍ଚିତ୍ର ଇତିହାସରେ ଏକ ରେକର୍ଡ ସୃଷ୍ଟି କରିପାରିଛି ।

‘ଡୋର’ ଚିତ୍ରରେ ପ୍ରଶାନ୍ତ ଓ ମହାଶ୍ୱେତା



ପ୍ରଯୋଜକ ଶ୍ରୀ ବାକୁଲର ଯୋଷା ସର୍ବାପେକ୍ଷା ଅଧିକ ଓଡ଼ିଆ ଚଳଚ୍ଚିତ୍ର ନିର୍ମାଣ କରିଛନ୍ତି । ସେ ‘ଅମଡ଼ାବାଟ’, ‘ଅଭିନେତ୍ରୀ’, ‘ମାଟିର ମଣିଷ’, ‘ଅଦିନ ମେଘ’, ‘ମଥୁରା ବିଳୟ’, ‘ଅକ୍ଷିତୃତୀୟା’, ପ୍ରଯୋଜନା କରିଛନ୍ତି । ଓଡ଼ିଆରେ ବସ୍ତ୍ରସଙ୍କ୍ରାନ୍ତି ‘ଅଭିରା ଦାଗ’ ଓ ‘ଜୀବନ ସଂଗ୍ରାମ’ ନିର୍ମିତ ହୋଇଛି । ରହସ୍ୟଭରା ଚିତ୍ର ଭାବରେ ‘ନାଗଫାଶ’, ‘ନିର୍ଦ୍ଦୁମ ରାତିର ସାଥୀ’ ‘ସମୟ ବଡ଼ ବଳଦାନ’, ‘ଦେଖୁ ଖବର ରଖି ନଇର’ର ନାମ ଉଲ୍ଲେଖ ଯୋଗ୍ୟ । ହାସ୍ୟରସଭରା ଚିତ୍ର ଭାବରେ ଶ୍ରୀ କନ୍ୟାତ କୁମାରଙ୍କ ପ୍ରଯୋଜିତ ‘ମାନସୀ’ ୧୯୮୧ ରେ ମୁକ୍ତିଲାଭ କରିଥିଲା । ୧୯୮୨ ରେ ଦୀନେନ ଗୁପ୍ତାଙ୍କ ନିର୍ଦ୍ଦେଶିତ ‘କୋର୍କି ପୁଅ’ ମଧ୍ୟ ଗୋଟିଏ ହାସ୍ୟ ରସାତ୍ମକ ଓଡ଼ିଆ ଚିତ୍ର । ଓଡ଼ିଶାର ଦର୍ଶକମାନଙ୍କ ମଧ୍ୟରେ ପୌରାଣିକ ଓ ସାମାଜିକ ଚିତ୍ରର ବିଶେଷ ଆଦର ରହିଛି । ଶ୍ରୀ ମନମୋହନ ମହାପାତ୍ରଙ୍କ ନିର୍ଦ୍ଦେଶିତ ‘ଶୀତରାତି’ ଓ ‘ନୀରବଞ୍ଚକ’ ୧୯୮୨ ଓ ୧୯୮୩ ବର୍ଷ ପାଇଁ ଶ୍ରେଷ୍ଠ ଆଞ୍ଚଳିକ ଚଳଚ୍ଚିତ୍ର ରୂପେ ଜାତୀୟ ପୁରସ୍କାର ଗ୍ରହଣ କରିଛି । ଶୀତରାତି ବିଲୁପ୍ତରେ ୧୯୮୨ ମସିହାରେ ଆନ୍ତର୍ଜାତୀୟ ଫିଲ୍ମ ଫେଷ୍ଟିଭାଲର ଉତ୍ତମାନ ଶାନ୍ତନୋରମାରେ ପ୍ରଦର୍ଶିତ ହୋଇଥିଲା । ଶ୍ରୀ ମହାପାତ୍ରଙ୍କ ନିର୍ଦ୍ଦେଶିତ ମୁହୂର୍ତ୍ତ, କାଠୁରିଆ, କୁହୁଟି ମୁକ୍ତି ପ୍ରତିଷ୍ଠାରେ ।

ବିଶେଷ ଉଲ୍ଲେଖଯୋଗ୍ୟ ପ୍ରଶାନ୍ତ ନାଥଙ୍କ ନାଟ୍ୟ କାବ୍ୟ ଚଳଚ୍ଚିତ୍ର ଭବ୍ସବରେ ଓଡ଼ିଶାର ଶ୍ରୀ ବିଧିଶ୍ରୀ ବିହାରୀ ଓ ଶ୍ରୀ ରାଜ ଶେଖର ‘ନୀରବଞ୍ଚକ’ ଚିତ୍ରର ଶ୍ରେଷ୍ଠ କ୍ୟାମେରାମ୍ୟାନ ଭାବରେ (Black & White) ପୁରସ୍କୃତ ହୋଇଛନ୍ତି ।

ଅର୍ଦ୍ଧ ଶତାବ୍ଦୀର ଓଡ଼ିଆ ଚଳଚ୍ଚିତ୍ର ଶିଳ୍ପର ଏକ ଉଲ୍ଲେଖ-ଯୋଗ୍ୟ ପ୍ରଶାନ୍ତ ଓଡ଼ିଶାରେ ଭୁବନେଶ୍ୱର ଖଣ୍ଡଗିରି ନିକଟରେ ‘ବଳିଙ୍ଗ ସ୍ତୁତି’ ୧୯୮୨ ମସିହା ମେ ୫ତାରିଖରେ ପ୍ରାପ୍ତ ହୋଇଛି । ଏହି ସ୍ତୁତିରେ କ୍ୟାମେରା, ଇନ୍ଦ୍ରେନ ସ୍ତୁତି, ରେକର୍ଡିଂ, ଡବିଂ, ଏଡିଟିଂ, ହୋଇପାରୁଛି । ଦୁଇବର୍ଷ ମଧ୍ୟରେ ପ୍ରାୟ ୨୮ଟି ଓଡ଼ିଆ, ହିନ୍ଦି ଓ ବଙ୍ଗଳାଚିତ୍ର ଏହି



ଶରତ ପୂଜାରୀ ଏବଂ ଅନୀତା ଦାସ "ଅଶ୍ରୁଗୁହ"ରେ

ସ୍ମୃତିଓର ବିବିଧ ବ୍ୟବସ୍ଥାର ସଦୁପଯୋଗ କରି ପାରିଛନ୍ତି । ଓଡ଼ିଆ ଚଳଚ୍ଚିତ୍ର ପ୍ରଯୋଜନାକୁ ଏକ ଶିଳ୍ପ ଭାବରେ ସମଗ୍ର ଭାରତରେ ସର୍ବ ପ୍ରଥମେ ଓଡ଼ିଶାରେ ଓଡ଼ିଆ ଚଳଚ୍ଚିତ୍ର ଉତ୍ପାଦନ ନିଗମ ପ୍ରଚେଷ୍ଟାରେ ରାଜ୍ୟ ସରକାର ଘୋଷଣା କରିଛନ୍ତି ।

ଓଡ଼ିଶା ଚଳଚ୍ଚିତ୍ର ଉତ୍ପାଦନ ନିଗମ ୪୦ ଜଣ ପ୍ରଯୋଜକଙ୍କୁ ଚିତ୍ର ନିର୍ମାଣ ପାଇଁ ଶତକଡ଼ା ୧ ହାର ସୁଧରେ ୧ ଲକ୍ଷ ଟଙ୍କା ଉଣ ଦେଇଛନ୍ତି । ୨୩ଟି ଚିତ୍ରକୁ ସର୍ବସିଦ୍ଧି ଦିଆଯାଇଛି । ଓଡ଼ିଶାରେ ପ୍ରେକ୍ଷାଳୟର ସଂଖ୍ୟା ଜନସଂଖ୍ୟା ଅନୁପାତରେ ଅନ୍ୟାନ୍ୟ ରାଜ୍ୟ ତୁଳନାରେ ଯଥେଷ୍ଟ କମ୍ । ୧୯୭୯ ସୁଦ୍ଧା ଓଡ଼ିଶାର ମୋଟ ପ୍ରେକ୍ଷାଳୟର ସଂଖ୍ୟା ୧୧୭ ଥିଲା । ବର୍ତ୍ତମାନ ୧୯୮୪ ସୁଦ୍ଧା ୧୯୦ ଟି ପ୍ରେକ୍ଷାଳୟରେ ଚଳଚ୍ଚିତ୍ର ପ୍ରଦର୍ଶନ କରାଯାଇଛି । ଏହା ବ୍ୟତୀତ କିଛି ଜ୍ଞାତ୍ୟମାଣ ପ୍ରେକ୍ଷାଳୟ ରହିଛି । ଓଡ଼ିଶା ଚଳଚ୍ଚିତ୍ର ଉତ୍ପାଦନ ନିଗମ ୪୪ ଟି ପ୍ରେକ୍ଷାଳୟ ପାଇଁ ଉଣ ମଞ୍ଜୁର କରିଛନ୍ତି ଏବଂ ଷଷ୍ଠ ଯୋଜନାରେ ଅଧିକ ପ୍ରେକ୍ଷାଳୟକୁ ଉଣ ମଞ୍ଜୁର କରିବା ପାଇଁ ବ୍ୟବସ୍ଥା ରହିଛି ।

ଓଡ଼ିଶାରେ ଦର୍ଶକଙ୍କର ରଚି ଧାରେ ଧାରେ ପରିବର୍ତ୍ତନ ହେଉଛି । ଦର୍ଶକଙ୍କର ଉଚ୍ଚିତ୍ର ଦୃଷ୍ଟି ରଖି ଚିତ୍ର ନିର୍ମାତା ଚିତ୍ର ନିର୍ମାଣ କଲେ ସଫଳତା ହାସଲ କରିବେ ।

ବର୍ତ୍ତମାନ ଓଡ଼ିଶାରେ ଚିତ୍ର ନିର୍ମାଣ କ୍ଷେତ୍ରରେ ଏକ ନବଚେତନା ସୃଷ୍ଟି ହୋଇଛି । ପୁନା ଫିଲ୍ମ ଇନ୍‌ଷ୍ଟିଚ୍ୟୁଟରେ ବହୁ କୃଷିକା ଯୁବକ କୃତିତ୍ଵର ସହ ପାସ୍ କରି ଓଡ଼ିଆ ଚଳଚ୍ଚିତ୍ର ଶିଳ୍ପରେ ନିଜର କୃତିତ୍ଵ ପ୍ରଦର୍ଶନ କରିଛନ୍ତି । ଅଭିଜ୍ଞ ପ୍ରଯୋଜକ ଓ କଳା କୃଷିକାଙ୍କ ମିଳିତ ପ୍ରଚେଷ୍ଟାରେ ଓଡ଼ିଆ ଚଳଚ୍ଚିତ୍ର ଶିଳ୍ପର ପ୍ରଗତି ଅବଶ୍ୟମାବା ।

ଓଡ଼ିଶାରେ ଚଳଚ୍ଚିତ୍ର ଶିଳ୍ପ ସହ ସମ୍ପୂର୍ଣ୍ଣ ସଂଲ୍ଲା, ପ୍ରଯୋଜକ, ବିତରକ ଓ ପ୍ରେକ୍ଷାଳୟମାନଙ୍କ ମଧ୍ୟରେ ଉପଯୁକ୍ତ ସମନ୍ଵୟ ରହିଲେ ଓଡ଼ିଶା ଚଳଚ୍ଚିତ୍ର ଶିଳ୍ପର ସର୍ବାଙ୍ଗୀନ ଉନ୍ନତି ହୋଇ ପାରିବ ଏଥିରେ ସନ୍ଦେହ ନାହିଁ ।

ମୁଖ୍ୟ ସଂପାଦକ 'କାବନରଙ୍ଗ'
 ଷୋନିରୋଡ଼
 କଟକ-୭୫୩୦୦୨

ପଞ୍ଚ ଲୋକଙ୍କୁ ଆଗ ଲୋକଙ୍କ ପାଖରେ ପହଞ୍ଚିବା ପାଇଁ ହେଲେ ଦୌଡ଼ିବାକୁ ପଡ଼ିବ । ସେହିପରି ଅର୍ଥନୀତି କ୍ଷେତ୍ରରେ ଓଡ଼ିଶାକୁ ଯଦି ଦୌଡ଼ିବା ପାଇଁ ପଡ଼େ, ତା' ହେଲେ କେବଳ ସେ ଆଗେଇ ଯାଇ ପାରିବ । ତା' ନ ହେଲେ ପଛରେ ପଡ଼ି ରହିଥିବ ।

ଶ୍ରୀ କାନକୀ ବଲ୍ଲଭ ପଟ୍ଟନାୟକ

**ଘିମିରି ଠାରୁ ଆରାମ ପାଇଁ
ଟାଲୁକମ ପାଉଟର ନୁହେଁ,
ନାଇସିଲ ଆବଶ୍ୟକ ।**



**ନାଇସିଲ
ବ୍ୟବହାର କରନ୍ତୁ,
ଘିମିରି କଷ୍ଟରୁ
ରକ୍ଷକ ଆରାମ
ପାଆନ୍ତୁ ।**



ନାଇସିଲ ଏକ ଔଷଧୀୟ ପାଉଟର,
ଯାହା ସଂକ୍ରମଣର ପ୍ରତିରୋଧ
କରେ ଓ ଅବସ୍ଥା ଗୁରୁତର ହେବାକୁ
ନିବାରଣ, ସାତାଳ ଟାଲୁକମ
ପାଉଟର କରେନା । ବିଶେଷ ଭାବେ
ପ୍ରସ୍ତୁତ ନାଇସିଲ ଘିମିରିକୁ ଗୁଣ
ପ୍ରକାରେ ପ୍ରତିରୋଧ କରେ ।

୧. ଦେଖା ଝାଳ ହେବାକୁ ବନ୍ଦ ନାହିଁ ।
୨. ଝାଳ ଶୋଷି ନିଏ ।
୩. ଦୁର୍ଗନ୍ଧକାରୀ ଜୀବାଣୁକୁ ନଷ୍ଟ
କରିବ ।
୪. ଚର୍ମରେ ଆରାମ ଅଣିବ ।

GLL-1120



ଉତ୍ତମ ସ୍ୱାସ୍ଥ୍ୟର
ରକ୍ଷା
ଗ୍ନାଟୋ!

୨ ଡି ପ୍ୟାକରେ
ମିଳୁଛି 'ନାଇସିଲ'
ଓ 'ଡିପିଲୋ'
ପୁଷ୍ଟକ ।

ସ୍ୱକୃତ ସ୍ତୋତ୍ର

ମୂଳ ରଚନା: ପ୍ରମୋଦ କୁମ୍ଭ
ଅନୁବାଦ—ଅକ୍ଷୟ ଦାଶ

ପ୍ରାଚୀନ କାଳ କଥା । ଚିତ୍ରକେତୁ ନାମରେ ଜଣେ ରାଜା ଥିଲେ । ତାଙ୍କ ରାଜ୍ୟରେ ପ୍ରଜାମାନେ ବଡ଼ ସୁଖରେ ଥିଲେ । ରାଜ୍ୟରେ ନ୍ୟାୟ ବିଚାର ଏମିତି ଥିଲା ଯେ ବାସ ଛେଳି ବି ଶୋଟିଏ ଘାଟକୁ ପାଣି ପିଇଥିଲେ । ଗରିବ କେହି ନଥିଲେ କି ଭୋଗବିଳାସରେ ବି କେହି ବୁଡ଼ି ରହୁ ନ ଥିଲେ । ଭୋଗ ଆଉ ଶୋକର ଚିହ୍ନ ବି ନ ଥିଲା । ଧର୍ମକୁ ମାନି ସମସ୍ତେ ନିଜ ନିଜର କର୍ତ୍ତବ୍ୟ ପାଳନ କରି ସମସ୍ତଙ୍କ ସହିତ ସେହିଭାବେ ରଖି ସୁଖରେ ଜୀବନ ବିତାଇ ଥିଲେ ।

ପ୍ରଜାମାନେ ତ ଆନନ୍ଦ କରୁଥିଲେ କିନ୍ତୁ ରାଜା ଦୁଃଖୀ ଥିଲେ । ମନେ ମନେ ବ୍ୟାକୁଳ ରହୁଥିଲେ । ତାକୁ ଚନ୍ଦନର ପଲକ ଆଉ ରେଶମର ଶେଳ ଉପରେ ବି ନିଦ ଆସୁ ନ ଥିଲା । ସ୍ୱାଦିତ୍ୱ ଏବଂ ମଧୁର ଭୋଜନ ତାକୁ ଭଲ ଲାଗୁ ନ ଥିଲା । ରାଜମହଲ ତାକୁ ଖାଁ ଖାଁ ଗୋଡ଼ାଉଥିଲା । ଚନ୍ଦନ ମହଲରେ ତାକୁ ଗରମ ଲାଗୁ ଥିଲା । କଥା କ'ଣ ଡି, ରାଜାଙ୍କର କେହି ପୁଅ ନ ଥିଲେ । ରାଣୀ ତ କେତେଜଣ ଥିଲେ କିନ୍ତୁ ସମସ୍ତଙ୍କର କୋକ ଖାଲି ଥିଲା ।

ରାଜା ରାବୁଥିଲେ ମୋ ପରେ ଏହି ବିଶାଳ ରାଜ୍ୟ କିଏ ସମାଜିବ ? ପ୍ରଜାମାନଙ୍କର ପୁଃଖଦୁଃଖ କଥା କିଏ ଚିନ୍ତା କରିବ ? ଏଇ ସମସ୍ତ ଧନସଂପତ୍ତି କାହା କାମରେ ଆସିବ ? ରାଣୀମାନେ ରାବୁଥିଲେ—ହାୟ, ନାରୀ ଜୀବନ ବେକାର ହୋଇଗଲା । ଦୁନିଆର ବ୍ୟବହାର ଗଲା । ସ୍ତ୍ରୀମାନଙ୍କ ପ୍ରେମ ବି ଗଲା । ବସି ଥାଉଁ ଥାଉଁ ବିଧାତା ଆମକୁ ମାରି ପକାଇଲା । ଆମେ କ'ଣ କରିବୁ ? ଏଇ ସୁଖ ଭରା ଦୁନିଆରେ କେମିତି ଯେଉଁ ଧରିବୁ ?

ସତ୍ୟାନ ନ ହେବା ଚିନ୍ତାରେ ରାଜାଙ୍କ ଦେହ ଦିନୁଦିନ କ୍ଷୀଣ ହେବାକୁ ଲାଗିଲା । ରାଣୀମାନଙ୍କ ଦେହକୁ ଉତ୍ତୁନତା ଲାଗିଗଲା । ସେମାନେ ହସ୍ତଗିନାହିଁ କି ଆନନ୍ଦ ଭବ୍ବ, ପୁନିଆଁ ପରବ ଭଲ ଭାବରେ ପାଳନ କରନ୍ତିନି । “ହାୟ ସତ୍ୟାନ ହାୟ ସତ୍ୟାନ” ଭାବ ତାକୁ ସଦାବେଳେ ବିଚଳ କରୁଥିଲା ।

ରାଜ୍ୟର କଥା ଦିନେ ମହର୍ଷି ଅଗ୍ନିରା ରାଜା ଚିତ୍ରକେତୁଙ୍କ ମହଲକୁ ଆସିଥିଲେ । ରାଜା ତାକୁ ଭଲକରି ଅଭ୍ୟର୍ଥନା କଲେ କହୁତ ସେବା ଯନ୍ତ୍ର କଲେ । ପୁଣି ଦିନେ ରକ୍ଷିକ ଚରଣରେ ମୁଖ ନୁଆଁଇ ସତ୍ୟାନ ହେବାପାଇଁ ବର ମାଗିଲେ । ଅଗ୍ନିରା ରାଜାଙ୍କର ଦେହ ପରୀକ୍ଷା କଲେ । ରାଣୀମାନଙ୍କର ହାତ ଦେଖିଲେ । ତାପରେ ଗରୀର ଭାବେ ବିଚାର କରି କହିଲେ—ରାଜା, ପୁଅ ତ ହୋଇପାରେ । କିନ୍ତୁ ପୁଅ ପାଇଁ ତୁମେ ସୁଖ ପାଇବ ଆଉ ବହୁତ ଦୁଃଖ ବି ପାଇବ । ସତ୍ୟାନ ସୁଖ ବି ଦିଏ ଆଉ ମହା ଦୁଃଖର ବି ଜାରଣ ହୁଏ । ଭଲ ପାଳନ ପୋଷଣ କଲେ, ଭଲ ଶିକ୍ଷା ଦେଲେ, ଭଲ ବାତାବରଣରେ ବଢ଼ିଲେ ଆଉ ଆୟୁଷ ବହୁତ ହେଲେ ସତ୍ୟାନ ସୁଖ ଦିଏ, ନ ହେଲେ ଏଇ ଜୀବନରେ ହିଁ ନରକ ଭଳି କଷ୍ଟ ଭୋଗିବାକୁ ପଡ଼େ । ଏମିତି କର, ମୁଁ ଗୋଟାଏ ଔଷଧ ଦେଉଛି । ତୁମେ ତାକୁ ଠିକ୍ ଭାବରେ ନିୟମରେ ବଡ଼ ରାଣୀକୁ ଖୁଆଉଥାଅ । ଭଗବାନ ଗୁହଁଲେ ଠିକ୍ ସମୟରେ ସତ୍ୟାନ ହେବ ।

ଅନ୍ଧକୁ କ'ଣ ଚରକାର । ଯୋଡ଼ିଏ ଆଖି । ରାଜା ଚିତ୍ରକେତୁ ରକ୍ଷିକଠାରୁ ଔଷଧ ନେଲେ । ବଡ଼ରାଣୀକୁ ଖାଇବାକୁ ଦେଲେ । ତାପରେ ରାଜାରାଣୀ ସତ୍ୟାନ ପାଇଁ ପ୍ରତୀକ୍ଷା କରିବାକୁ ଲାଗିଲେ ।

ବିଧାତାର ଦୟା ହେଲା । ସମୟ ପୂର୍ବକ ରାଣୀ ଗର୍ଭବତୀ ହେଲେ । ରାଜା ଆଉ ବଡ଼ରାଣୀଙ୍କର ଖୁସିର ଠିକଣା ରହିଲା । ସେ ଖୁସିହୋଇ ଅକାତରେ କେତେ ସୁନାତୁପା, ହାତୀ, ଘୋଡ଼ା, ବସ୍ତ୍ର, ପାତ୍ର, ଦାନ କଲେ । କାରାଗାରରୁ ବନ୍ଦୀମାନଙ୍କୁ ଖୋଲି ଦେଲେ । ପିଢ଼ିରାକୁ ପକ୍ଷୀମାନଙ୍କୁ ଉଡ଼ାଇଦେଲେ । ମନକୁ ଭଦ୍ରାବ ଚାବ ଦୂର କରିଦେଇ ହସ ଖୁସିରେ ମାଟିଲେ । ଏଣିକି ରାଜରାଜ୍ୟରେ ସତ୍ୟାନବେଳେ ଆନନ୍ଦ ଭରାସରେ ମାଟି ରହିଲା । ରାଜା ଏବଂ ବଡ଼ରାଣୀକୁ ସବୁ ପ୍ରକାରର ଭୋଜନ ଭଲ ଲାଗିଲା । ଏଣିକି ରୋଷେଇଖାତରେ ରାଜୁଣିଆ ପୁସିକର ଓ ସ୍ୱାଦିତ୍ୱ ଭୋଜନ ଟିଆରି କଲା । ରାଜା ଏବଂ ବଡ଼ରାଣୀ ଏଭଳି ଭାବରେ ଖୁସି ରହୁଥିଲେ । କିନ୍ତୁ ଅନ୍ୟ ରାଣୀମାନଙ୍କର ମନରେ ଶାନ୍ତି ନଥିଲା । ସେମାନଙ୍କୁ ଭୋଜନ ପିତା ଲାଗୁଥିଲା ଏବଂ

ମନ ଭୟରେ ଜଳୁଥିଲା । ସେମାନେ ଭାବୁଥିଲେ ଆମର ସନ୍ତାନ ନ ହେବାରୁ ରାଜା ଆମକୁ ଶୁଣୁ ନାହାନ୍ତି । ବଡ଼ ରାଣୀକୁ ଦେଖି ଭଲ ପାଉଛନ୍ତି । ଯଦି ବଡ଼ରାଣୀ ଗର୍ଭବତୀ ନ ହୋଇଥାନ୍ତେ ତ ରାଜା ଆମ ସମସ୍ତଙ୍କୁ ସମାନ ଭାବେ ଭଲ ପାଉଥାଆନ୍ତେ । ଭଗବାନ କରନ୍ତୁ, ବଡ଼ରାଣୀଙ୍କର ସନ୍ତାନ ନଷ୍ଟ ହୋଇଯାଇ କିମ୍ବା ଜନ୍ମ ହେଉ ହେଉ ପିଲା ମରିଯାଉ । ରାଜମହଲରେ କଳି ଆଉ ଭୟାନ ମଞ୍ଜି ବୁଣି ହୋଇଗଲା । ସେ ମଞ୍ଜି ବଢ଼ିବାକୁ ଲାଗିଲା । ମଞ୍ଜିରୁ ଅଳ୍ପ ହେଲା ।

ସମୟ ବିତିବାକୁ ଲାଗିଲା । ବଡ଼ରାଣୀ ତନ୍ମୁମାଠାରୁ ବଳି ପୁତ୍ରର ଏବଂ ସୂର୍ଯ୍ୟଙ୍କ ପରି ଦେଖିଆନ୍ ପୁଅ ଜନ୍ମ କଲେ । ରାଜମହଲ ଏବଂ ସାରା ରାଜ୍ୟରେ ଗହବ କରାଗଲା । ମିଠାଇ ବଣା ହେଲା । କିନ୍ତୁ ଅନ୍ୟ ରାଣୀମାନେ ସହି ପାରିଲେନି । ତାଙ୍କ ମନ ଜଳିଲା । ବଡ଼ରାଣୀଙ୍କ ପୁଅକୁ ସେମାନେ ଆଡ଼ ଆଖିରେ ଦେଖି ପାରନ୍ତିନି ବଡ଼ରାଣୀଙ୍କ ପୁଅକୁ ଦେଖିଲେ ସେମାନଙ୍କୁ ଆଖିରେ କଣ୍ଠାଗୋଜି ହୋଇଗଲା ପରି ଲାଗେ । ଶେଷକୁ ସେମାନେ ସହି ନପାରି ଗୋଟିଏ ଘୋର ପାପ କଲେ । ଦିନେ ମଉକା ପାଇ ଚିକି ପିଲଟିକୁ ବିଷ ଖୁଆଇ ଦେଲେ । ବିଚରା ପିଲଟି ଝୁଲଣରେ ଶୋଇଗିତ ଶୋଇଗି । ବଡ଼ରାଣୀ ଯେତେବେଳେ ପିଲଟିକୁ କୋଳକୁ ନେଲେ ତ ମରିଯାଇଛି ଦେଖି ତଳେ କଣ୍ଠି ହୋଇ ପଡ଼ିଲେ । କରୁଣ ସ୍ଵରରେ କଇଁ କଇଁ ହୋଇ କାନ୍ଦିବାକୁ ଲାଗିଲେ । ଲୁହର ନଳ ବୋହିଗଲା । ବିଶ୍ଵରୀ ରାଣୀଙ୍କର ତ ସବୁ କିଛି ସରିଗଲା । ରାଜା ଚିତ୍ରକେତୁଙ୍କୁ ଯେତେବେଳେ ଏହି ଖବର ମିଳିଲା ତ ସେ ଖାଲି ପାଦରେ ଦୌଡ଼ିକରି ଆସିଲେ । ପୁଅର ମୃତଦେହ ଦେଖି ହାହାକାର କରି ଲାଠିଲେ । ତାଙ୍କ ଛାତି ଫାଟି ଯାଇଥିଲା । ଆଖିରୁ ଲୁହ ଝରୁଥିଲା । ଦାସଦାସୀ ବନ୍ଧୁବାନ୍ଧବ ବି କାନ୍ଦୁଥିଲେ ।

କେତେଦିନ ବିତିଗଲା । କିନ୍ତୁ ରାଜାରାଣୀ ନ ଖାଇ ନ ପିଇ ନିକ ପୁଅର ମୃତଦେହକୁ ଧରି ବାହୁନି କାନ୍ଦୁଥିଲେ । ସମସ୍ତେ ତାଙ୍କୁ ବୁଝାଇ ବୁଝାଇ ଅତି ଗଲେ । ସେମାନଙ୍କୁ ଯେଉଁ ଦେବାର ସବୁ ଚେଷ୍ଟା ବୁଝା ହେଲା । ସାରା ରାଜ-ମହଲ ଶୋକସାଗରରେ ବୁଡ଼ି ରହିଲା ।

ମହର୍ଷି ଅଗ୍ନିରାଙ୍କୁ ଯେତେବେଳେ ଏହି ଦୁଃଖପୂର୍ଣ୍ଣ ଘଟଣା ଜ୍ଞାତ ହେଲା ସେତେବେଳେ ସେ ନାରଦଙ୍କୁ ସାଙ୍ଗରେ ଧରି ସେଠି ପହଞ୍ଚିଲେ । ସେମାନେ ରାଜାଙ୍କୁ ବୁଝାଇ ରହିଲେ—ରାଜା, ବିଧାତାଙ୍କ ବିଧାନକୁ କିଏ ଚାଲି ପାରିବ ? ଯଦି ସତ୍ୟ ସୂତ୍ର ରାଜ୍ୟରେ ଆଧାର, ତାହାହେଲେ ଏହି ଗୋଟିଏ ପୁଅ ବି ଲମ୍ବା ଆୟୁଷ ନେଇ ଆସିଥାଆନ୍ତା । କିନ୍ତୁ ଏହାର ଆୟୁ କେବଳ

ଏତିକି । ତୁମ ସମସ୍ତଙ୍କ ସାଙ୍ଗରେ ତାହାର ଏତିକି ଦିନର ଧନ୍ୟ ଥିଲା । ସମୟ ପୁରିଗଲାକୁ ସେ ତୁମମାନଙ୍କୁ ଛାଡ଼ି ଶୁଣିଗଲା । ସଂସାରର ମାୟାଜାଲରେ ଜ୍ଞାନୀ ଲୋକେ ପଡ଼ିବା ଭବିଷ୍ୟ ନୁହେଁ । ଆଉ ଦୁଃଖ କରନି । ସତ କହିବାକୁ ଗଲେ ଏ ପିଲା ତୁମର କେହି ନଥିଲା କି ତୁମେ ତାହାର କେହି ନ ଥିଲ ।

ମହର୍ଷିଙ୍କ କଥା ରାଜାରାଣୀଙ୍କୁ ଧୈର୍ଯ୍ୟ ଦେଇ ପାରି ନ ଥିଲା, କି ତାଙ୍କର ଉପଦେଶ ସେମାନେ ବୁଝି ପାରି ନଥିଲେ । ବରଂ କାନ୍ଦିକରି ସେମାନେ କହିଲେ—ମୁନିବର, ଆପଣ ତ ସଂସାର ତ୍ୟାଗ କରିସାରିଲେଣି । କିନ୍ତୁ ଆମଦୁହିଁଙ୍କ ପାଇଁ ତ ପୁଅ ବିନା ସାରା ସଂସାର ଅସାର ହୋଇଗଲା । ଆଖିର ପିତୁଳା ହରାଇ ଏବେ ଏ ଦୁନିଆକୁ କେମିତି ଦେଖିବୁ ? କାହାପାଇଁ ବଞ୍ଚିବୁ ? ଯଦି ଆପଣମାନେ ଆମର କଲ୍ୟାଣ ଶୁଣାନ୍ତି, ତାହାହେଲେ ଆମ ପୁଅକୁ ଆମକୁ ଫେରାଇ ଦିଅନ୍ତୁ ।

ରାଜାଙ୍କ ହଠ ଏବଂ ରାଣୀଙ୍କ ପଥରକୁ ତରଳାଇ ଦେବା ପରି କାନ୍ଦ ଶୁଣି ନାରଦମୁନି ବାଧ୍ୟ ହୋଇ ନିଜର ଯୋଗ-ଦ୍ଵାରା ପିଲଟିର ମୃତଦେହରେ ପ୍ରାଣ ଡାଳି ଦେଲେ ।

ପିଲଟି ବଞ୍ଚି ଉଠିବାରୁ ରାଜାରାଣୀ “ପୁଅରେ ଆମକୁ ଛାଡ଼ି ତୁ ତୁଆଡ଼େ ଶୁଣି ଯାଇଥିଲୁ ? “କହି ତାକୁ କୁଣ୍ଠାଇ ପକାଇଲେ” କିନ୍ତୁ ପିଲଟି ସେମାନଙ୍କୁ ଛାଡ଼ିଦେଇ କହିଲା—କାହାର ପୁଅ, କେମିତି ପୁଅ? ତୁମେମାନେ କିଏ ସବୁ? ମତେ କାହିଁ ବାଣି ରଖିଛ ? ମତେ ଏଠିକି ଫେରୁ, କାହିଁକି ଡାକିଲ ? ମୂତ ଅନେକଥର ଜନ୍ମ ନେଇ ସାରିଲିଣି । କେଜାଣି କେତେଥର ତୁମେମାନେ ମୋର ପୁଅ ହିଁଅ ହୋଇଛ ! ଲାଏ ତ ସଂସାରର ଖେଳ । ସେତେଦିନ ସଂସାର ଥିବ ସେତେଦିନ ଯାଏ ଏ ଖେଳ ଶୁଣିଥିବ । ଏଠି ବଞ୍ଚିକରି କିଏ ରହିବ ? କେବଳ ଆତ୍ମା ହିଁ ଆମର । ଗଲ କାମ ଅମର ରହେ । ତାହା ଦୂରା ହିଁ ମଣିଷ ଅମର ହୁଏ । ପ୍ରକୃତ ସୁଖ, ଯଶ କମାଇବାରେ ଏବଂ ଅନ୍ୟର ଉପକାର କରିବା ଦୂରାହିଁ ମଣିଷ ଅମର ହୁଏ । ଶରୀର ତ ନଷ୍ଟ ହୋଇ-ଯାଏ । ତାହାହେଲେ ଶରୀର ପାଇଁ ଏତେ ମୋହ କାହିଁକି ?

ଏତିକି କହି ପିଲଟିର ଆତ୍ମା ସ୍ଵର୍ଗକୁ ଶୁଣିଗଲା । ମୃତଦେହ ସେଇଠି ପଡ଼ିରହିଲା । ରାଜା ଚିତ୍ରକେତୁ ଓ ରାଣୀ ଏହା ଦେଖି ଆଶ୍ଚର୍ଯ୍ୟ ହୋଇ ଯାଇଥିଲେ । କିନ୍ତୁ ସେମାନଙ୍କୁ ପ୍ରକୃତ ଜ୍ଞାନ ମିଳିସାରିଥିଲା । ସଂସାରତତ୍ତ୍ଵ ବିଷୟ ସେମାନେ ବୁଝି ପାରି-ଥିଲେ ।

ପ୍ରୋଫ୍ ଶିକ୍ଷା କେନ୍ଦ୍ର
ଅନୁଗୋନ, ଜି: ଦେବଜାନାପୁର

ଓଡ଼ିଶାର ନବଯୁବକମାନେ ଓଡ଼ିଶାର ବିକାଶକୁ ଏକ ଗଣ ଆନ୍ଦୋଳନରେ ପରିଣତ କରି ପାରିଲେ ଓଡ଼ିଶା ଅଳ୍ପ ସମୟ ଭିତରେ ଏକ ଆଗୁଆ ରାଜ୍ୟରେ ପରିଣତ ହୋଇ ପାରିବ ।

ଶ୍ରୀ କାନକୀ ବଲ୍ଲଭ ପଟ୍ଟନାୟକ

CHIEF MINISTER SRIPATNAK
 DEPUTY CHIEF MINISTER SRINIVASARAO
 VISIT TELUGU DESH TO VISIT

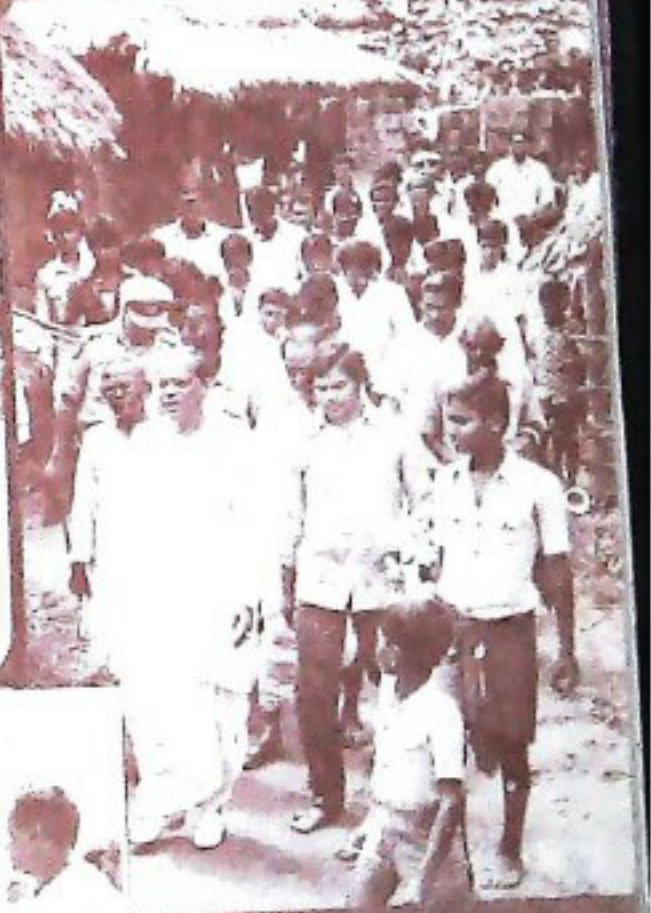

ମୁଖ୍ୟମନ୍ତ୍ରୀ
 ଶ୍ରୀ ସ୍ୱାମୀନାଥ
 ଉପମୁଖ୍ୟମନ୍ତ୍ରୀ
 ଶ୍ରୀ ମହାପାତ୍ର
 ବିଦ୍ୟାଧର



ସ୍ପଞ୍ଜ ଆଇରନ୍
କାର୍ଯ୍ୟାଳୟ
SPONGE IRON
FACTORY



ଆମ୍ଭ ନିପୁଣ
ସୁଦିଆ
HELP FOR
BLACK SMITH



ଲୁଗାଏଡ
PLOUGH AID

ସାକ୍ଷୀବିହାର
SAXI VIHAR

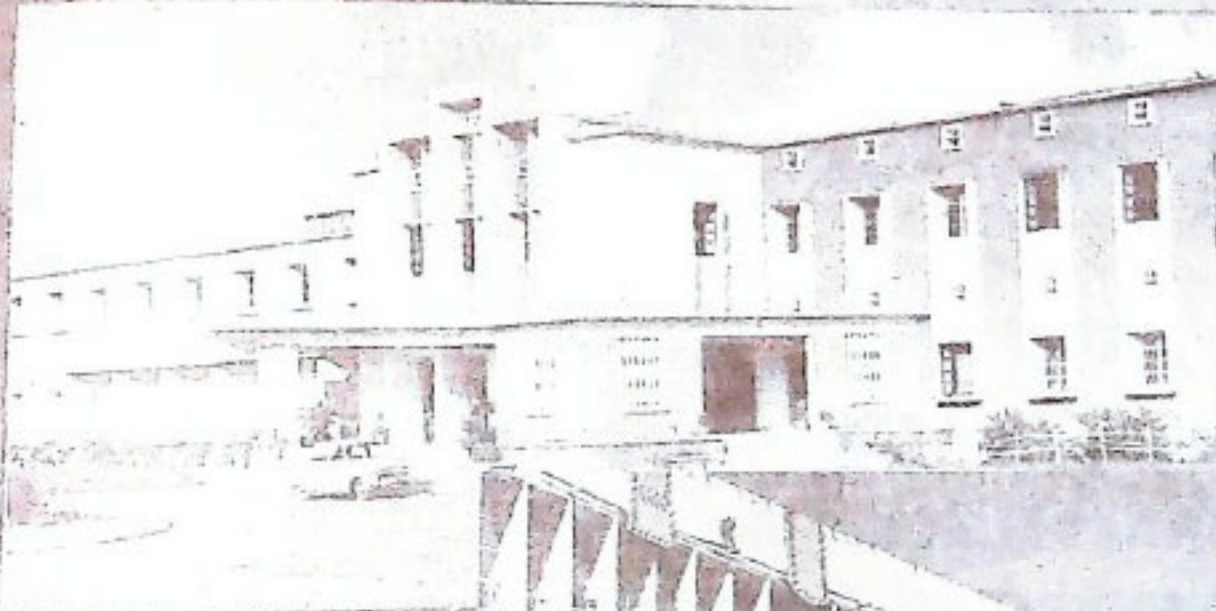
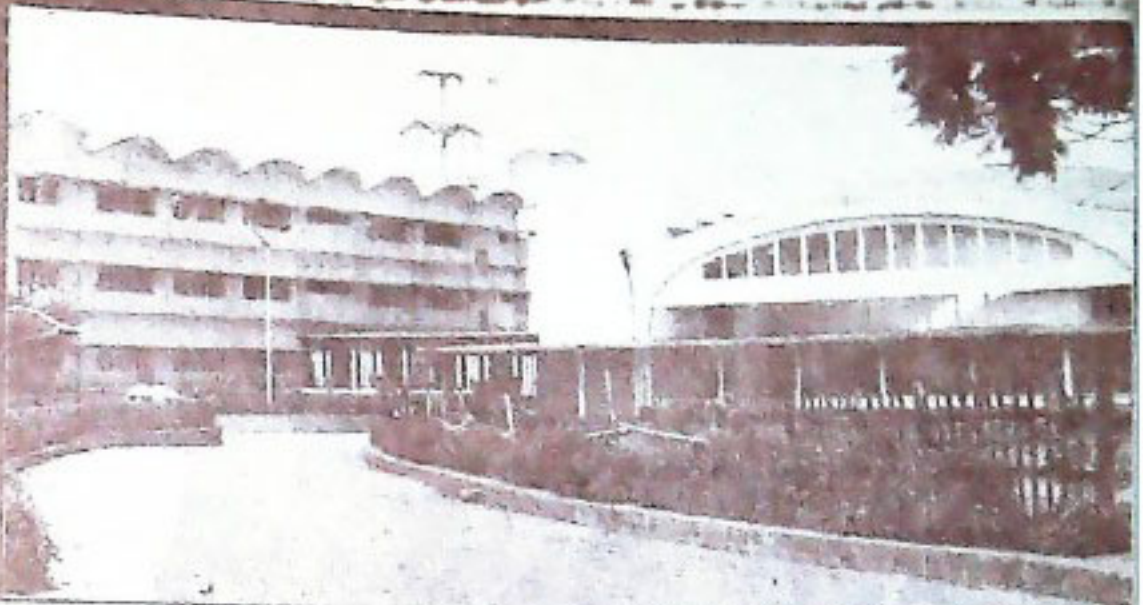

O.U.A.T.
ଓ.ଉ.ଏ.ଟି.
କୃଷି ବିଶ୍ୱବିଦ୍ୟାଳୟ

ଭୂକର୍ମବିହାର
BHUKARMA VIHAR

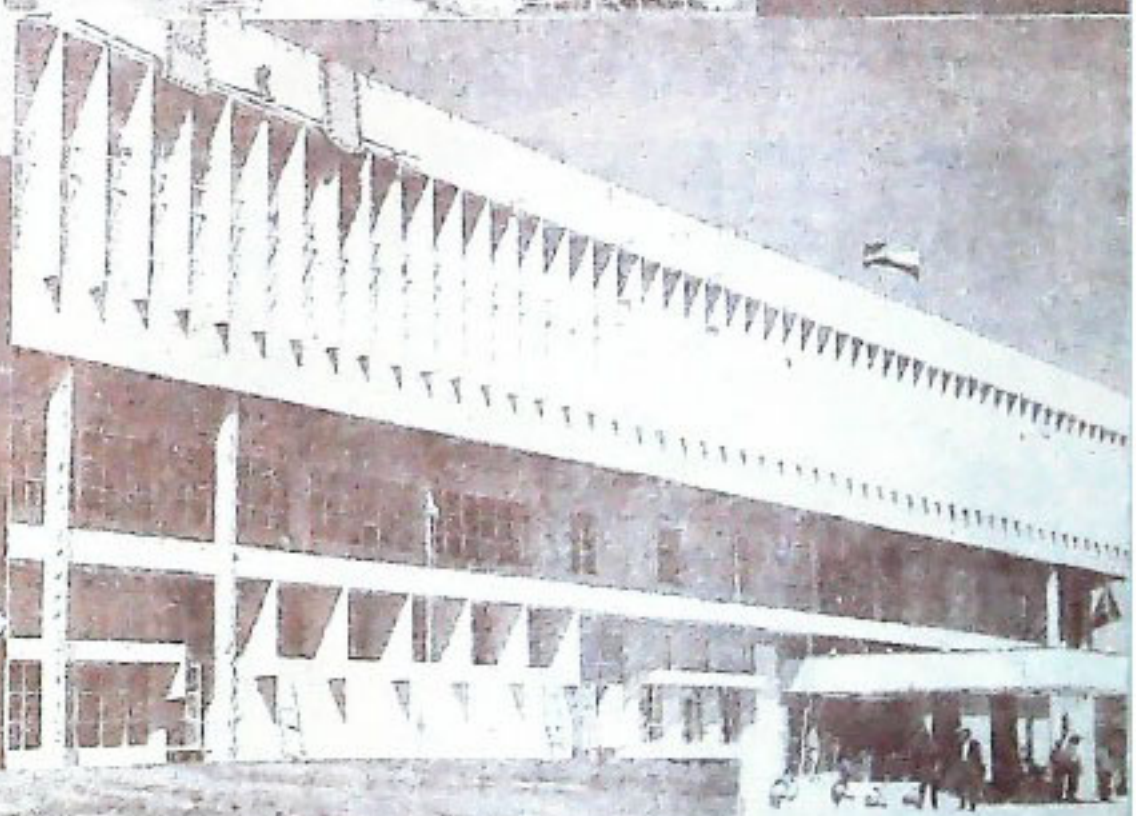

ଜ୍ୟୋତିବିହାର
JYOTI VIHAR

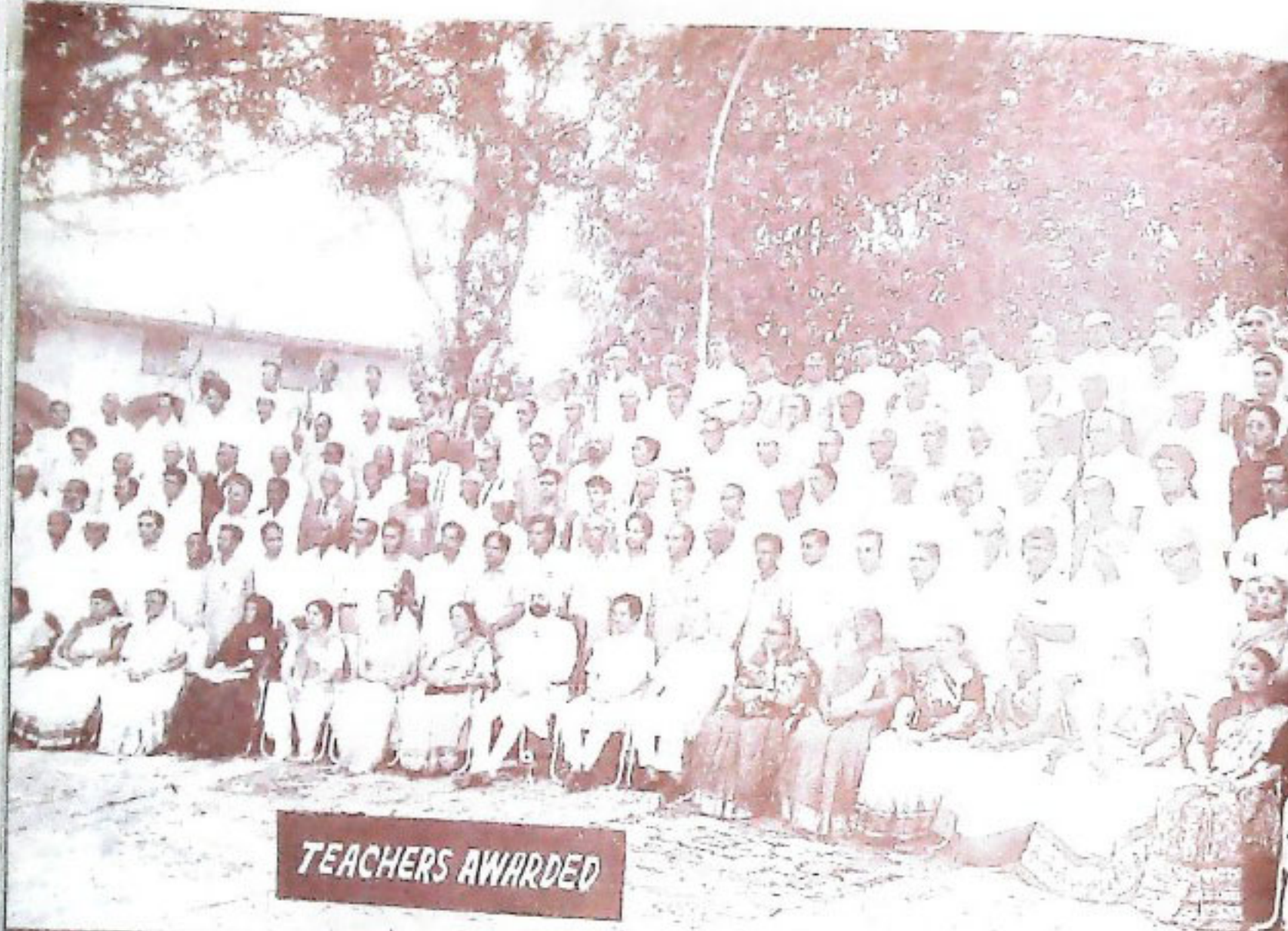

TEACHERS AWARDED

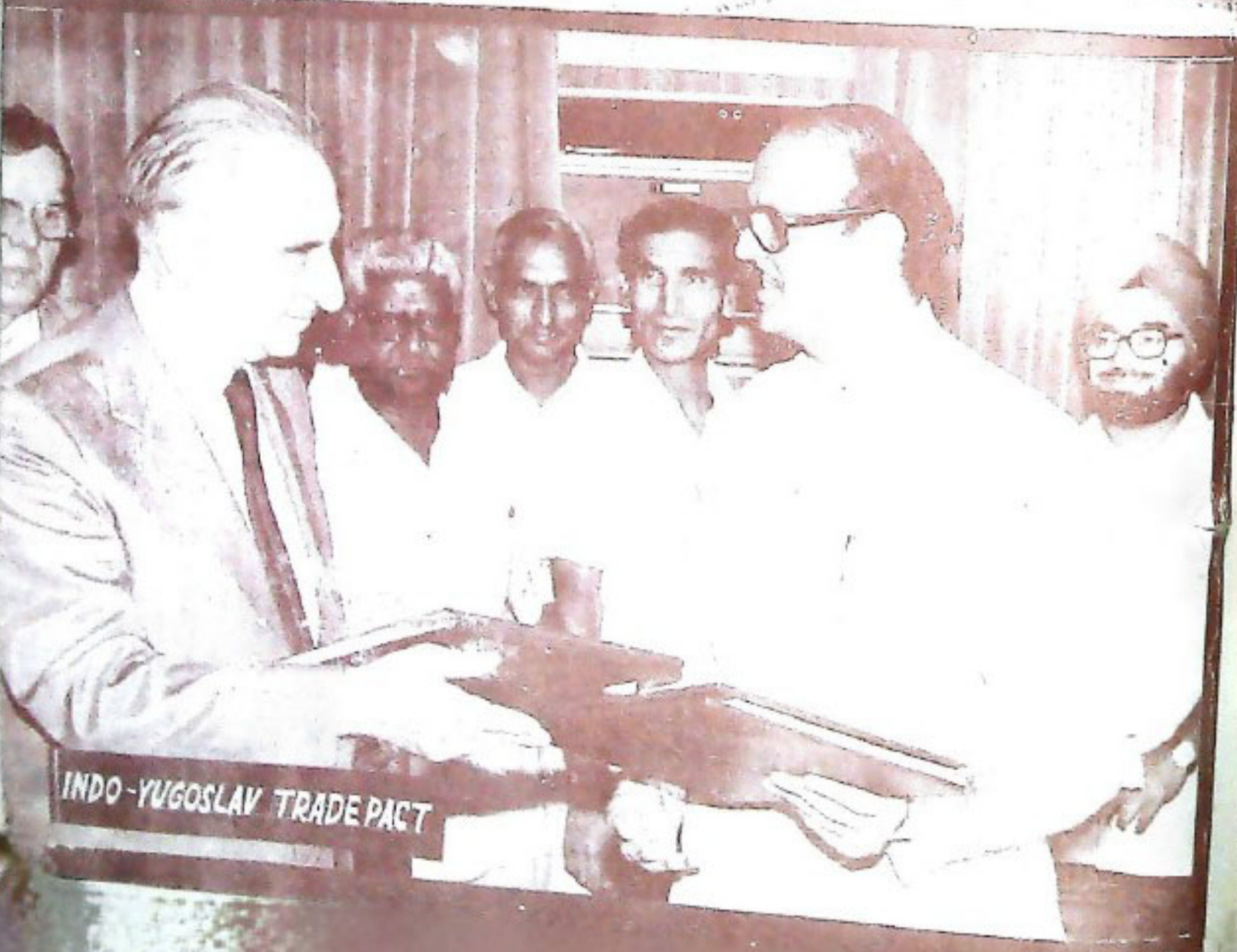

INDO-YUGOSLAV TRADE PACT

ଓଡ଼ିଶାର ସମ୍ପୃକ୍ତ ସାହିତ୍ୟକୁ କଳାହାଣ୍ଡିର ଆମ

ଶ୍ରୀ ମହେନ୍ଦ୍ର କୁମାର ମିଶ୍ର

କଳାହାଣ୍ଡି ଶବ୍ଦର ଅଭିଧାନ କଳା ରଙ୍ଗର ହାଣ୍ଡି । 'କଳା' କହିଲେ ସାହିତ୍ୟ, ସଙ୍ଗୀତ ନାଟକ, ଚିତ୍ରଶିଳ୍ପ, ସ୍ଥାପତ୍ୟ ଆଦିକୁ ବୁଝାଏ । ତେଣୁ କଳାହାଣ୍ଡିର ଅଭିଧାନ କଳାରଙ୍ଗର ଏକ ମାଟିପାତ୍ରକୁ ବୁଝାଇଲେ ହେଁ ବ୍ୟଙ୍ଗନା ଅର୍ଥରେ ଏହି ଶବ୍ଦ କଳା, ସଂସ୍କୃତି, ସାହିତ୍ୟ ଓ ସ୍ଥାପତ୍ୟର ଗଭୀର । ଏହାର ପ୍ରମାଣ ସ୍ୱରୂପ ଏହି ଅଞ୍ଚଳରେ ପ୍ରାଗୈତିହାସିକ ଯୁଗଠାରୁ ଐତିହାସିକ ଯୁଗର ଜମଦିକାଶର ବିଭିନ୍ନ ପ୍ରତ୍ନତାତ୍ତ୍ୱିକ ଓ ଐତିହାସିକ ତଥ୍ୟ ଉପଲବ୍ଧ । ଦୀର୍ଘ ଦିନ ଧରି ଓଡ଼ିଶାର ଏକ ବନ ପର୍ବତ ବେଶ୍ୱିତ ଆଟବିକ ଅଞ୍ଚଳରୂପେ ଦିଶୁଥିବା ଏହି ଅଞ୍ଚଳ ଯେ, ପତୀତରୁ ବର୍ତ୍ତମାନଯାଏ ଏକ ଉତ୍କଳ ସାଂସ୍କୃତିକ ଐତିହ୍ୟର ଅଧିକାରୀ ; ଯୁଦ୍ଧ, ବିପ୍ଳବ, ପ୍ରାକୃତିକ ବିପର୍ଯ୍ୟୟ ଓ ଶତ ଭଦ୍ରାଜ ପତନ ମଧ୍ୟ ଦେଇ ଏହି ଅଞ୍ଚଳ ନିଜ ସଂସ୍କୃତି, ପରମ୍ପରା ଓ ଐତିହ୍ୟକୁ ଉଜ୍ଜୀବିତ କରି ରଖିଛି ଓ ଉତ୍କଳୀୟ ଚେତନାରେ ନିଜ ଚେତନାକୁ ସମାଭୂତ କରାଇ ଓଡ଼ିଶାର ସଂସ୍କୃତି ଓ ସାହିତ୍ୟର ଉତ୍ତରଣ ଦିଗରେ ଏକ ଉଲ୍ଲେଖଯୋଗ୍ୟ ଆଦାନ ପ୍ରଦାନ କରିଛି, କହିବା ବାହୁଲ୍ୟ ମାତ୍ର ।

ପି.ସୋସିନ୍ ଯୁଗରେ ଏହି ଅଞ୍ଚଳରେ ଥିବା 'ଗୁଡ଼ହାଣ୍ଡି' ପାହାଡ଼ରେ ଆଦିମାନବମାନଙ୍କଦ୍ୱାରା ଖୋଦିତ ଗୁଫାଚିତ୍ର

ସେବାଳରେ ପ୍ରାଗୈତିହାସିକମାନଙ୍କର ସଭ୍ୟତାର ପ୍ରମାଣ ଦିଏ । ପର୍ବତ ଗୁଫାରେ ଖୋଦିତ ଚିତ୍ରମଧ୍ୟରୁ ଅନେକ ବର୍ତ୍ତାକାର, ଆୟତାକାର, ଜ୍ୟାମିତିକ ଚିତ୍ର ସହିତ ଏକ ପକ୍ଷୀମାନ ହରିଣ ଉପରକୁ ଶିକାରୀର ପ୍ରସ୍ତର ନିକ୍ଷେପ ଦୃଶ୍ୟ ଏହି ମାନବମାନଙ୍କର ଖାଦ୍ୟ ଅନୁଷ୍ଠାନ ମନବୁଦ୍ଧିର ସୂଚନା ଦେବା ସଙ୍ଗେ ସଙ୍ଗେ ସେମାନଙ୍କର ପ୍ରାଥମିକ କଳାବୋଧର ସୂଚନା ଦିଏ । ଶକ୍ତିଆଳ ନିକଟସ୍ଥ 'ଯୋଗାମଠ' ପାହାଡ଼ର ଗୁଫା ଚିତ୍ରରୁ ତତ୍ତ୍ୱପ୍ରମାଣ-ପ୍ରସ୍ତର ଯୁଗର ଆଦିମାନବଙ୍କ କର୍ଷି ତଥା ଜୀବନ-ଯାପନ ଓ ଶିଳ୍ପ କଳାବୋଧର ସୂଚନା ସ୍ୱରୂପ ଗୁଡ଼ପାଳିତ ପଶୁ, ତମ୍ବୁ, ବାଦ୍ୟଯନ୍ତ୍ର, ଛଅଟି ପାଖୁଡ଼ା ବିଶିଷ୍ଟ ଫୁଲ, ବୃକ୍ଷାକାର ଚିତ୍ର ଆଦି ଉପଲବ୍ଧ । ତେଜ ଓ ଇନ୍ଦ୍ରାବତୀ ନଦୀ ଅବବାହିକାରେ ଅଷ୍ଟିକ୍ ଓ ପ୍ରୋଟୋ ଅଷ୍ଟୋଲୟର୍ ତଥା ଦ୍ରାବିଡ଼ମାନଙ୍କର ବିକାଶର ଚିହ୍ନସ୍ୱରୂପ ହସ୍ତକୁଠାର, କୂଇର, ଛେଦକ, ରିଙ୍ଗ୍ ଷ୍ଟୋନ୍ ଉପଲବ୍ଧ । ଅଧୁନା ମାରାଗୁଡ଼ାକୁ ଆବିଷ୍କୃତ ଯୋନି' ପ୍ରସ୍ତର ଚିତ୍ର ସମକାଳୀନ ଶକ୍ତି ପୂଜା ପରମ୍ପରାକୁ ସୂଚିତ କରୁଛି ।

ଇତିହାସରେ କଳାହାଣ୍ଡି ଜିଲ୍ଲାର ପଶ୍ଚିମାଞ୍ଚଳ ଦକ୍ଷିଣ କୋଶଳ ଅନ୍ତର୍ଭୁକ୍ତ ଥିଲା ଓ ପୂର୍ବ କଳାହାଣ୍ଡି ମହାକାବୀର ରୂପେ ପରିଚିତ ଥିଲା । ସମ୍ରାଟ ଅଶୋକ ଏହି ଅଞ୍ଚଳକୁ ଆଟାବିକ ଅଞ୍ଚଳ କହିଛନ୍ତି । ଖାରବେଳଙ୍କ ପୂର୍ବ ବଂଶଧର 'ମେଘ'ବଂଶ ଦକ୍ଷିଣ କୋଶଳର ଅଟନ୍ତି । ଖ୍ରୀ : ୧ମ ଶତାବ୍ଦୀରେ ଏହି ଦକ୍ଷିଣ କୋଶଳର ବୌଦ୍ଧ ଦାର୍ଶନିକ ନାରାୟଣ ପରିମଳଗିରି (ଆଧୁନିକ ସମ୍ବଲପୁର ଜିଲ୍ଲାର ଗଞ୍ଜମାଦ'ନ ପର୍ବତ, ନୃସିଂହନାଥ) ଠାରେ ବୌଦ୍ଧ ମହାଯାନ ଶୂନ୍ୟବାଦର ପ୍ରବର୍ତ୍ତନ କରିଥିଲେ । ତେଣୁ ଦକ୍ଷିଣ କୋଶଳ ଦେଇ ବୌଦ୍ଧ ଧର୍ମ ତଥା ଅର୍ଥ ସଭ୍ୟତା ଉତ୍କଳକୁ ପ୍ରବେଶ କରିଛି ।

ଖ୍ରୀ. ୧୨ର୍ଥ ଶତାବ୍ଦୀରେ ଗୁଡ଼ରାଜା ସଦ୍‌ହରୁଦ୍ର ଦକ୍ଷିଣଭାରତ ଦିଗ୍‌ବିଜୟ କରାବେଳେ ମହାକାବୀରର ରାଜା ବ୍ୟାଘ୍ରରାଜ ତଥା ଦକ୍ଷିଣ କୋଶଳର ରାଜା ମହେନ୍ଦ୍ରକୁ ପରାସ୍ତ କରିଥିଲେ । ମହାକାବୀର କଳାହାଣ୍ଡି, କୋରାପୁଟ ତଥା କୋଶଳ ପଶ୍ଚିମ କଳାହାଣ୍ଡି ଓ ସମ୍ବଲପୁର ଛତିଶଗଡ଼ ଅଞ୍ଚଳକୁ ବୁଝାଏ । ଖ୍ରୀ. : ୧୩ର୍ଥ ଶତାବ୍ଦୀ ବେଳକୁ ଅସୁରଗଡ଼ରେ କୌଶଲି ସ୍ଥାନୀୟ ରାଜା କଳାହାଣ୍ଡି ରାଜତ୍ୱ କରୁଥିଲେ । ଖ୍ରୀ. : ୧୩ର୍ଥ-ପଞ୍ଚମ ଶତାବ୍ଦୀ ବେଳକୁ ଏହି ଅଞ୍ଚଳ ନଳବଂଶୀ ରାଜାଙ୍କ ଦ୍ୱାରା ଶାସିତ ହେଉଥିଲା । ଏହିମାନଙ୍କ ସମୟରେ ମାରାଗୁଡ଼ା ଉପତ୍ୟକାରେ ଏକ ସମୂହ ନଗର ଥିବାର ପ୍ରମାଣ ମିଳିଅଛି । ପୁଣି ଏଠାରେ ଶୈବ ଓ ଶାକ୍ତ ଧର୍ମର ପ୍ରାଣକେନ୍ଦ୍ର ସ୍ୱରୂପ ଅନେକ ଉତ୍କାବଶେଷ ଆବିଷ୍କୃତ ହୋଇଅଛି । ବର୍ତ୍ତମାନ ରାଜ୍ୟ ସରକାରଙ୍କ ଦ୍ୱାରା ଏହି ଉପତ୍ୟକାର ଖୋଦନ ହୋଇ ଏହିଠାରୁ ଏକ ଶକ୍ତି ପୀଠ, ଭବାନୀନିର, ଦୁଃସ୍ତାଦୁର୍ଗା, ଖଡ଼ି ଯୋଗିନୀ ମୂର୍ତ୍ତି, ମୁଦୁଙ୍ଗ ବାଦକ, ବଂଶୀବାଦକ ଓ ନର୍ତ୍ତକୀ, ଶିବ ମୂର୍ତ୍ତି, ବୁଦ୍ଧ ମୂର୍ତ୍ତି, ଫଣାମୁକୁଟ, ରାଣୀମହଲ, ଦରବାରମହଲ ଆଦି ଆବିଷ୍କୃତ ହୋଇ ଅଛି । ଏହି ଉପତ୍ୟକା ନିକଟରେ ମାଣିକଗଡ଼ ଅବସ୍ଥିତ ଯାହାକି ବର୍ତ୍ତମାନ ସୁଦ୍ଧା ପ୍ରତ୍ନତାତ୍ତ୍ୱିକ ଖୋଦନର ଅପେକ୍ଷା-ରଣେ । ଏହି ସ୍ଥାନ ଖ୍ରୀ. ୪ର୍ଥରୁ ଖ୍ରୀ. ୧୩୦୦ ପର୍ଯ୍ୟନ୍ତ ଜମାନୁୟରେ ବିଭିନ୍ନ ରାଜବଂଶଦ୍ୱାରା ଅଧିକୃତ ଓ ଶାସିତ ହୋଇଥିବାର ପ୍ରମାଣ ମିଳୁଛି । ଭାରତର ପ୍ରଥମ ହିନ୍ଦୁ

ଶୈବ ରାଜସଂପ୍ରଦାୟର ବିକାଶ ଏହିଠାରେ ହିଁ ବୋଲି
ଢ଼ଃ ନଦୀନ କୁମାର ସାହୁ ମତ ଦେଇଛନ୍ତି ।

ଶ୍ରୀ : ଶ୍ଵଶ ଶତାଦ୍ଵା ବେଳକୁ କଳାହାଣ୍ଡିରେ ସ୍ଥାନୀୟ
ରାଜବଂଶ 'ପର୍ବତ ଦ୍ଵାରକାର ଉଦ୍ଭବ ଓ ବିକାଶ ଶାନ୍ତ
ଧର୍ମର ବିକାଶ ଦୃଷ୍ଟିକୁ ଅତୀତ ଗୁରୁତ୍ଵପୂର୍ଣ୍ଣ । କାରଣ
ଏହି ରାଜ ବଂଶଦ୍ଵାରା 'ସମ୍ପ୍ରେକ୍ଷଣୀ' ଦେବୀଙ୍କର ପୂଜନ ହେଉ-
ଥିଲା । ଏହି ସମ୍ପ୍ରେକ୍ଷଣୀ ଓଡ଼ିଶାର ସର୍ବ ପ୍ରାଚୀନ
ଶାନ୍ତ ଦେବୀ ବୋଲି ଢ଼ଃ ନଦୀନ କୁମାର ସାହୁ ମତବ୍ୟ ପ୍ରକାଶ
କରିଛନ୍ତି ।

ଶ୍ରୀ : ୭-୮ମ ଶତାଦ୍ଵାରେ ଶରଣପୁରୀୟ ରାଜାମାନେ
ଦକ୍ଷିଣ କୋଶଳ ରାଜତ୍ଵ କରୁଥିଲେ । ଏହି ବଂଶର ରାଜା
ମହାତ୍ଵୟ ରାଜକର ଓ ମହାସୁଦେବଙ୍କର ତାମ୍ରପତ୍ର ଖଡ଼ିଆଳ
ଅଞ୍ଚଳକୁ ଉପଲବ୍ଧ ହୋଇଅଛି । ଏହାଛଡ଼ା ରାଜା ପ୍ରସନ୍ନ
ମାତ୍ର, ମହେନ୍ଦ୍ରାଦିତ୍ୟ ଓ ଜ୍ଞାନାଦିତ୍ୟଙ୍କ ସ୍ଵର୍ଣ୍ଣ ମୁଦ୍ରା ଖଡ଼ିଆଳ
ଓ ମାରାଗୁଡ଼ା ଉପତ୍ୟକାକୁ ଆବିଷ୍କୃତ ହୋଇଅଛି । ଏହି
ରାଜାମାନେ ବୈଷ୍ଣବ ଧର୍ମାବଲମ୍ବୀ ଥିଲେ । 'ଶ୍ରୀ'
ବା 'କନ୍ୟା' ଏହାଙ୍କର ଉଷ୍ଣଦେବୀ ଥିଲେ । ତେଣୁ ଏମାନଙ୍କର
ରାଜଧାନୀର ନାମ 'ଶ୍ରୀପୁର' ଥିଲା ।

ଶ୍ରୀ : ୯-୧୦ମ ଶତାଦ୍ଵା ବେଳକୁ ଦକ୍ଷିଣ କୋଶଳରେ
ପାଣ୍ଡୁବଂଶୀ ବା ସୋମବଂଶୀ ରାଜାମାନେ ରାଜତ୍ଵ କଲେ ।
ଏ ବଂଶର ରାଜା ମହାଶିବରୂପ ବାଲାର୍ଜୁନଙ୍କ ସମୟରେ
ମରମୟୁର ଶୈବ ସଂପ୍ରଦାୟ ଏହି ଅଞ୍ଚଳରେ ପ୍ରସାର ଲାଭ
କଲା । ଘନୀପୁର ଝରିଆଲର ସୋମେଶ୍ଵର ଶିବ ମନ୍ଦିର
ଏହି ରାଜାଙ୍କ କୃତିତ୍ଵ । ଏହି ରାଜାଙ୍କ ସମୟର ଶୈବାଗ୍ରନ୍ଥ
ଶ୍ରୀ ଶୁକପାଣିକ ଅନୁରୋଧରେ ବାଲାର୍ଜୁନ ତାଙ୍କ ଗଜତୁର
୫୭୭ମ ବର୍ଷରେ କାର୍ତ୍ତିକ ପୂର୍ଣ୍ଣିମା ଦିନ ତାଙ୍କ ରାଜ୍ୟର
'ଖଦିର ପଦ୍ମକ'ଠାରେ ପ୍ରତିଷ୍ଠିତ 'ଉଷାନେଶ୍ଵର ଉତ୍ତାରକ'ଙ୍କ
ପୂଜା ନିମନ୍ତେ 'ବୈଦ୍ୟପଦ୍ମକ' ଗ୍ରାମ ଦାନ କରିଥିଲେ ।
ଏହି ଗ୍ରାମ ଦୁଇଟି ବର୍ତ୍ତମାନ କଳାହାଣ୍ଡି ଜିଲ୍ଲାର 'ଖଇରପଦର' ଓ
'ଲେକିପାଦର' ଅଟେ । ଏହାଙ୍କ ସମୟରେ କଳାହାଣ୍ଡିର
ବେଲଖଣ୍ଡରେ ଶିବମନ୍ଦିର, ଚଣ୍ଡୀମନ୍ଦିର, ସପନାଚକ୍ର-ହରିହର,
ଉମାମହେଶ୍ଵରାଦି ମନ୍ଦିର ଓ ମୂର୍ତ୍ତି ନିର୍ମିତ ହୋଇ ସମଗ୍ର ଦକ୍ଷିଣ
କୋଶଳରେ ଶୈବ, ଶାନ୍ତ ଓ ଦୈଷ୍ଣବ ଧର୍ମର ଏକ ନିଶ୍ଚିତ
(Synchronisation) ପରଂପରା ସୃଷ୍ଟି ହୋଇଥିଲା ।

ଏ ଅଞ୍ଚଳକୁ କିଛିଦିନ ଚକ୍ରକୋଟର ତିବକନାଗମାନେ
ଶାସନକରଣରେ ଗଜ ଓ କଳଚୁରୀମାନଙ୍କ ଦ୍ଵାରା ଶାସିତ
ହେଲା । ତିବକନାଗମାନଙ୍କ ସମୟରେ ମାଣିକେଶ୍ଵରୀ ଦେବୀ
କଳାହାଣ୍ଡିରେ ପ୍ରତିଷ୍ଠିତ ହେଲେ । ଗଜମାନେ କଳାହାଣ୍ଡିକୁ
ପ୍ରାୟ ଶ୍ରୀ : ୧୨୫୨ ପର୍ଯ୍ୟନ୍ତ ଶାସନ କରୁଥିଲେ ନାଗମାନଙ୍କ ଦ୍ଵାରା
ଅଧିକୃତ ହେଲା । ତତ୍ପରେ ଖଡ଼ିଆଳ ଅଞ୍ଚଳ ମଧ୍ୟ ଚତୁର୍ଦ୍ଦଶ
ଶତାଦ୍ଵାରେ ଗୌହାନମାନଙ୍କ ଦ୍ଵାରା ଶାସିତ ହେଲା ।
ଗୌହାନମାନଙ୍କ ଉଷ୍ଣଦେବୀ ସମଲେଶ୍ଵରୀ ତଥା ରତ୍ନାୟରୀ
ଏହି ଅଞ୍ଚଳରେ ସେ କାଳରୁ ପୂଜିତା ହୋଇ ଆସୁଅଛନ୍ତି ।

କଳାହାଣ୍ଡିର ପ୍ରାଗୈତିହାସିକ ପିଞ୍ଚୋସିନ ଯୁଗର କଳା ଓ
ସ୍ତ୍ରୀପତ୍ୟର ଆଦି ନିଦର୍ଶନ ସ୍ଵରୂପ 'ଗୁଡ଼ ହାଣ୍ଡି' ଓ 'ସୋରୀ ମଠ'
ପାହାଡ଼ର ଗୁମ୍ଫା ତିତ୍ତ ଉଲ୍ଲେଖନୀୟ । ଏହା ପରେ ଏହି

ଅଞ୍ଚଳରେ ପ୍ରାକ୍ ମଧ୍ୟ ଯୁଗର ଯେଉଁ କଳା ଓ ସ୍ତ୍ରୀପତ୍ୟ ଦୃଷ୍ଟି
ଗୋଟର ହୁଏ ତହିଁକୁ ଜଣାଯାଏ ଯେ, ଏହି ଅଞ୍ଚଳରେ ସ୍ତ୍ରୀ
ଓ ପୁରୁଷ ଉଭୟେ ଜମାବାଳ ରଖୁଥିଲେ ଓ ଉଭୟେ ଖୋସା
ବାହୁ ଥିଲେ । ସେମାନେ ବାହୁରେ ବାହୁଟି, ହାତରେ କଳଣ
ମଧ୍ୟ ପିନ୍ଧୁଥିଲେ । ସ୍ତ୍ରୀମାନେ ମନୋରମ କେଶ ବିନ୍ୟାସ,
ତିନିସରିଆ ମଲ୍ଲୀକଟ ହାର, କର୍ଣ୍ଣରେ ଗୋଲକୃଟି ପୁଷ୍ପାକାରର
କର୍ଣ୍ଣପୁର, ମଥାରେ ସିନ୍ଦୂର, କଟୀରେ କାରୁକାର୍ଯ୍ୟଯୁକ୍ତ ତିନି
ସରିଆ କିର୍ଣ୍ଣୀର ବ୍ୟବହାର ତଥା ନୀବିବନ୍ଧଠାକୁ
ନୁଗାଗଣି ପଡ଼ି ତଳକୁ କୁଣ୍ଡ ଓହଳି ଥିବା ଜଣାଯାଏ । ପୁରୁଷ
ମାନେ କର୍ଣ୍ଣରେ ଲମ୍ବ କୁଣ୍ଡଳ, କଣ୍ଠରେ ଚେପ୍ଟା ହାର ତଥା
କଣ୍ଠରେ ଏକ ପ୍ରକାର କବଚ, ପାଦରେ ବଳା, ଓ ଆପାଦ ଆବୃତ୍ତ
ଧୋତି ବ୍ୟବହାର କରୁଥିଲେ । ଏହି ଅଞ୍ଚଳର ସ୍ତ୍ରୀପତ୍ୟର
ବିଶେଷତ୍ଵ ଏହା ଯେ, ପୁରୁଷ ଓ ସ୍ତ୍ରୀ ଉଭୟ ମୂର୍ତ୍ତିର ପାଦଗୁଡ଼ିକ
ଅପେକ୍ଷାକୃତ ବଡ଼ । ଉଭୟ ମଧ୍ୟ ଯୁଗୀୟ ଶିଳ୍ପ ଓ ସ୍ତ୍ରୀପତ୍ୟର
ସୂକ୍ଷ୍ମ ଶିଳ୍ପ କଳାର ନିଦର୍ଶନ ସ୍ଵରୂପ ପଣୀମୁକୁଟ, ଚେପ୍ଟା ନାଗ
ଭାସର୍ଣ୍ଣ, ଚେପ୍ଟା ହରିହର ମୂର୍ତ୍ତି ଓ ଚେପ୍ଟା 'ଆତ୍ମାଦେବୀ'
ଜୈନମୂର୍ତ୍ତି ଉପଲବ୍ଧ । ବିଶେଷତଃ କଳା ଗ୍ରାମୀଣତ୍ଵ ପଥରରେ
ଓ ଚିକ୍ତକଣ ମୁଗୁନି ପଥରରେ ନିର୍ମିତ ଚେପ୍ଟା ଭାସର୍ଣ୍ଣ
ଏହି ଅଞ୍ଚଳର କଳା ଓ ସ୍ତ୍ରୀପତ୍ୟର ବିଶେଷତ୍ଵ ।

ମାରାଗୁଡ଼ା ଉପତ୍ୟକାକୁ ପ୍ରାୟ କେତୋଟି ନୃତ୍ୟମୁଦ୍ରାଯୁକ୍ତ
ନାଟିକା ଓ ବାଦକଙ୍କ ସୂକ୍ଷ୍ମ ପ୍ରସ୍ତର ସ୍ତ୍ରୀପତ୍ୟ ଖଡ଼ିଆଳର
ଗବେଷକ ଶ୍ରୀ ଜିତାନିତ୍ର ପ୍ରସାଦ ସିଂହଦେଓଙ୍କ ସଂଗ୍ରହାନୟରେ
ସୁରକ୍ଷିତ । ଗୋଟିଏ ପ୍ରସ୍ତର ମୂର୍ତ୍ତିରେ ଜଣେ ବଂଶୀ ବାଦକ
ବଂଶୀ ବଜାଉଅଛି ଓ ନର୍ତ୍ତକୀ ନୃତ୍ୟ କରୁଅଛି । ଅନ୍ୟ
ଏକ ସ୍ତ୍ରୀପତ୍ୟରେ ଜଣେ ନର୍ତ୍ତକୀ ପାଦରେ ନୁପୁର ବାହୁ ଅଛି ଓ
ମୁଦଙ୍ଗ ବାଦକ ମୁଦଙ୍ଗରେ ଦୁଇହାତ ଦେଇ ନର୍ତ୍ତକୀକୁ ଅପେକ୍ଷା
କରିବା ଉଚ୍ଚାରେ ଦଣ୍ଡାୟମାନ । ତତ୍ପରେ ନଗରାଜ ଶିବଙ୍କ
ତାଣ୍ଡବ ନୃତ୍ୟ ଉଚ୍ଚା ଓ ରାନୀପୁର ଝରିଆଲର ଶିବ ପାର୍ବତୀଙ୍କ
ତାଣ୍ଡବ ଓ ଲକ୍ଷ୍ମୀ ମୁଦ୍ରା ତଥା ଚଉଷଠୀ ଯୋଗିନୀଙ୍କ ନୃତ୍ୟ
ମୁଦ୍ରା ଏହି ଅଞ୍ଚଳରେ ନୃତ୍ୟ କଳା ଓ ଗୀତ ବାଦ୍ୟର ଉତ୍କର୍ଷ
ସଂପର୍କରେ ସୂଚନା ଦିଏ । ମଧ୍ୟ ଯୁଗରେ ଏହି ଅଞ୍ଚଳରେ
ନୃତ୍ୟ ଗୀତ ବାଦ୍ୟର ତଥା ସୂକ୍ଷ୍ମ ପ୍ରସ୍ତର ଶିଳ୍ପ ସ୍ତ୍ରୀପତ୍ୟର
ଏବଂ ବିଧି ବିକାଶ ଏହି ଅଞ୍ଚଳର ସଂସ୍କୃତି ଓ କଳା ପ୍ରୀତିର ଚରମ
ନିଦର୍ଶନ ଅଟେ ।

ମାରାଗୁଡ଼ା ଉପତ୍ୟକା ଖୋଦିତ ହୋଇ ସେଠାକାର ନିର୍ମିତ
ଶକ୍ତି ମନ୍ଦିରର ଗର୍ଭଗୃହ ଓ ପ୍ରଦକ୍ଷିଣ ପଥ ତଥା ମନ୍ଦିର ନିର୍ମାଣ
ଶୈଳୀକୁ ଜଣାଯାଏ ଯେ ଶ୍ରୀ : ୪ର୍ଥ ଶତାଦ୍ଵାର ଉତ୍ତର ଭାରତର
ମନ୍ଦିର ନିର୍ମାଣ ପଦ୍ଧତି ସହିତ ଏହାର ସାମଞ୍ଜସ୍ୟ ଅଛି । ଦକ୍ଷିଣ
କୋଶଳ ମନ୍ଦିର ନିର୍ମାଣ ପଦ୍ଧତି ଉତ୍କଳର ମନ୍ଦିର ନିର୍ମାଣ
ପଦ୍ଧତିଠାରୁ ଭିନ୍ନ । ବୁଡ଼ାକୋମନାର ପ୍ରସିଦ୍ଧ ଲଟା ମନ୍ଦିର (ଶିବ
ମନ୍ଦିର) କାରୁକାର୍ଯ୍ୟପୂର୍ଣ୍ଣ ଓ ଏହା ମଧ୍ୟ ଯୁଗର ପ୍ରଥମ ଭାଗର ।
କୋମନାର ଲଟା ମନ୍ଦିର ତ୍ରିରଥ ମନ୍ଦିର ଅଟେ । ଏହି ମନ୍ଦିରର
ତୀକ୍ଷଣ କୋଣ ଥିବା ଉର୍ମି, ଆମରକ ଓ ତ୍ରିରଥ ନକ୍ସା
ଭୁବନେଶ୍ଵରର ପର୍ଶୁରାମେଶ୍ଵର ମନ୍ଦିର ସହିତ ତୁଳନୀୟ । ପୂର୍ଣ୍ଣ
ବାଦପୁରର ନୀଳକଣ୍ଠେଶ୍ଵର ମନ୍ଦିର, ମୋହନ ଗିରି, ବେଲଖଣ୍ଡର
ଶିବ ମନ୍ଦିର ତଥା ଏ ଅଞ୍ଚଳର ଅନେକ ମନ୍ଦିର କଳା ଓ ସ୍ତ୍ରୀପତ୍ୟ
ଦୃଷ୍ଟିକୁ କୋଶଳୀ ପଦ୍ଧତିରେ ନିର୍ମିତ ।

ଓଡ଼ିଶାକୁ ମଗଧ ଓ କୋଶଳ ଦେଇ ଆର୍ଯ୍ୟ ସଭ୍ୟତା ପ୍ରବେଶ କରିବା ସଙ୍ଗେ ସଙ୍ଗେ 'ପ୍ରାଚ୍ୟ ପ୍ରାକୃତ' ରୂପେ 'ମାଗଧୀ ପ୍ରାକୃତ' ଓ 'କୋଶଳୀ'ର ଏକ ମିଶ୍ରିତ ରୂପ ହିଁ ଓଡ଼ିଆ ଭାଷା ରୂପ ପରିଗ୍ରହ କରିଛି । ପ୍ରାଚ୍ୟ ପ୍ରାକୃତର ଏହି ଦୂରତୀ ଧାରଣ ଓଡ଼ିଆ ଭାଷାର ସୃଷ୍ଟି ହେଲା ପରେ ମାଗଧୀ ପ୍ରାକୃତ ପ୍ରଭାବିତ ଓଡ଼ିଆ ଭାଷାରେ ଜମିଗଣ ସାହିତ୍ୟ ସୃଷ୍ଟି ହେଲା ଓ କୋଶଳ ଅଞ୍ଚଳର ପ୍ରାକୃତର କଥିତ ଭାଷା ଲୋକ ମୁଖରେ ରହିଲା । ଏହାର ସାହିତ୍ୟ ସୃଷ୍ଟି ହୋଇ ପାରିଲା ନାହିଁ । ଫଳରେ ସାଙ୍ଗାତ ଓଡ଼ିଆ ଭାଷାରେ ସାହିତ୍ୟ ସୃଷ୍ଟି ହେଲା ପରେ ପଶ୍ଚିମ ଓଡ଼ିଶାର ବ୍ୟବହୃତ ଲୋକ ମୁଖର କୋଶଳୀ ଭାଷା ଅନାଦୃତ ଓ ଅବିକଶିତ ହୋଇ ରହିଗଲା । ମାତ୍ର ଲୋକ ମୁଖରେ ଏହି ଭାଷା ଓ ଲୋକ ସାହିତ୍ୟ ପଦ୍ୟାପି ଜୀବିତ । ବର୍ତ୍ତମାନ ଏହି ଭାଷାର ବ୍ୟାକରଣ ଓ ସାହିତ୍ୟ ରଚନା ଦିଗରେ ଅନେକ ବ୍ୟକ୍ତି ଅଗ୍ରସର ହେଲେଣି । ଏହି ଅଞ୍ଚଳର ଭାଷା ଚାରିକ, ସାମାଜିକ ଅଧ୍ୟୟନ କରାଗଲେ ଏହା ସଂସ୍କୃତ ଓ ପ୍ରାକୃତର କେତେ ନିକଟବର୍ତ୍ତୀ ତଥା ଓଡ଼ିଆ ଭାଷାକୁ ଏହାର ଅବଦାନ କେତେ ତାହା ଆକଳନ କରିହେବ ।

ଓଡ଼ିଆ ଭାଷା ଓ ସାହିତ୍ୟର ବିକାଶ ବିଗରେ କଳାହାଣ୍ଡିର ଅବଦାନକୁ ଅସ୍ୱୀକାର କରାଯାଇ ନ ପାରେ । ସପ୍ତଦଶ ଶତାବ୍ଦୀରୁ ଜନବିଂଶ ଶତାବ୍ଦୀ ପର୍ଯ୍ୟନ୍ତ ଏହି ଅଞ୍ଚଳରେ ସାହିତ୍ୟ ସୃଷ୍ଟି ଓ ସାଧନାର ଯେଉଁ ଅପ୍ରତିହତ ଧାରା ଅବ୍ୟାଧି ରହି ଆସୁଅଛି ତାହା ବାସ୍ତବିକ ବିସ୍ତୃତକର । ଓଡ଼ିଆ ସାହିତ୍ୟର ଇତିହାସରେ ଖଡ଼ିଆଳ ଏକ ସ୍ୱତନ୍ତ୍ର ସ୍ଥାନର ଅଧିକାରୀ । ଏକ ନିରବଚ୍ଛିନ୍ନ ସାହିତ୍ୟ ସାଧନାର ସ୍ରୋତ ଏହି ଅଞ୍ଚଳରେ ଉପଲବ୍ଧ । ଏହି ଅଞ୍ଚଳର ଅଷ୍ଟାଦଶ ଶତାବ୍ଦୀର କବି ଶ୍ରୀ ଚୈତନ୍ୟ ଦାସ 'ବିଷ୍ଣୁଗର୍ଭ ପୁରାଣ' 'ଦେବଦର୍ଶନ ପୁରାଣ' ଓ 'ନିର୍ଗୁଣ ମହାତ୍ମ୍ୟ' ଲେଖି ଓଡ଼ିଆ ଧର୍ମ ଓ ଅଲୋଖ ସାହିତ୍ୟକୁ ଯେଉଁ ଅବଦାନ ଦେଇ ଯାଇଛନ୍ତି ତାହା ଅବିସ୍ମରଣୀୟ । ବୈଦିକ ଅପରାଧ ବିରୁଦ୍ଧରେ ବୁଦ୍ଧକର ସାମାଜିକ ଭିତ୍ତିରେ ଧର୍ମାୟ ସଂସ୍କାର ଓ ଧର୍ମର ପୁନଃ ପ୍ରବର୍ତ୍ତନ ଓ ମୂଲ୍ୟାୟନ, ମୂର୍ତ୍ତି ପୂଜନ ବିରୁଦ୍ଧରେ ତଥା ଉଚ୍ଚିବାଦୀ ଯଜ୍ଞୀୟ ଉପରାଜର ବୃଦ୍ଧିର ବିରୁଦ୍ଧରେ ତାଙ୍କ ବିରାଗଧାରୀ ସୁସଂହତ ପ୍ରକାଶର ନିର୍ଯ୍ୟାସ ହିଁ କବି ଚୈତନ୍ୟ ଦାସଙ୍କ ରଚନା ବଳୀର ପୃଷ୍ଠଭୂମି ଓ ଆଭିମୁଖ୍ୟ । ମହାଯାନୀ ଶୂନ୍ୟ ବାଦର ପିଣ୍ଡ ବ୍ରହ୍ମାଣ୍ଡ ତତ୍ତ୍ୱ, ଶରୀର ତତ୍ତ୍ୱ ମଧ୍ୟରେ ପିଣ୍ଡ ବ୍ରହ୍ମାଣ୍ଡର ପରିକଳ୍ପନା, ଏଥି ସହିତ ଭାଗବତର ଉପଦେଶାବଳୀ, ବେଦ ବେଦାନ୍ତର ପ୍ରକୃତ ସ୍ୱରୂପ ଓ ସତ୍ୟ, କର୍ମଫଳ, ଆତ୍ମଜ୍ଞାନ, ମୋକ୍ଷ ମାର୍ଗ ଯୋଗ ସାଧନା, ଅବତାର ବାଦ ଓ ଅଷ୍ଟାଙ୍ଗ ଯୋଗ ସାଧନା ଆଦିର ଅବତାରଣା କରି ସେ ବ୍ରହ୍ମ ଜ୍ଞାନର ପ୍ରକୃତ ସ୍ୱରୂପ ନିର୍ଦ୍ଦେଶ କରିଛନ୍ତି ।

ଖଡ଼ିଆଳର ରାଜା ବ୍ରଜରାଜ ସିଂ ଦେବ (୧୮୫୧-୧୯୦୭)କୁ କି ଗଙ୍ଗାଧର ମେହେର ତାଙ୍କ 'ଉତ୍କଳ ଇତ୍ସା' କାବ୍ୟରେ ଦ୍ୱିତୀୟ କବି ସମ୍ରାଟ ରୂପେ ଅଭିହିତ କରିଛନ୍ତି । ଓଡ଼ିଆ ସାହିତ୍ୟରେ ଆଧୁନିକ ଯୁଗର ପ୍ରାରମ୍ଭରେ ବ୍ରଜରାଜ, ରାଧାନାଥ, ଗଙ୍ଗାଧର, ମଧୁସୂଦନ, ଫକୀରମୋହନଙ୍କ ସମସାମୟିକ ହେଲେ ହେଁ ତାଙ୍କ କାବ୍ୟର ଆଭିମୁଖ୍ୟ ଓ ରଚନାଦର୍ଶ ସଂପୂର୍ଣ୍ଣ ରୂପେ ଉଚ୍ଚାୟ ଶୈଳୀର ଅନୁବର୍ତ୍ତୀ । ତେଣୁ ତାଙ୍କୁ ରାତିଯୁଗାୟ ଅଥ ରାଗର କବି କହିବାକୁ ହେବ । ଏହି ରାଜ କବିଙ୍କ ଦ୍ୱାରା ଶ୍ରୀ: ୧୮୮୩ରେ 'ଖଡ଼ିଆଳ ସାହିତ୍ୟ ସମିତି' ପ୍ରତିଷ୍ଠା ହୋଇଥିଲା ।

ଏହି କବିଙ୍କ 'ବ୍ରଜବଧୁ ବିଳାସ' ଆର୍ଯ୍ୟ ବିରକ୍ତ ଭଜନ 'ବୈଦେହୀଶ ବିଳାସ' ପରି ଓ ଆତ୍ମ ଦୃଷ୍ଟିରୁ ଏହା ମଧୁରା ମଙ୍ଗଳ ଓ ରସ-କଲ୍ଲୋଳର ପ୍ରଭାବରେ ପ୍ରଭାବିତ । ଏହା କୃଷ୍ଣ ଲୀଳାତୁଳ ପରଜାୟା ପ୍ରୀତି ତତ୍ତ୍ୱ ସମ୍ବଳିତ କାବ୍ୟ । ଏ କାବ୍ୟରେ ତାଙ୍କ ଭାବ ସଂକ୍ଷିପ୍ତତା ଓ ଭାଷା ସାବଲୀଳତା ବିଶିଷ୍ଟ ଗୁଣ । ସେ ସ୍ୱଳାୟା ପ୍ରୀତି ଯୁକ୍ତ ବିପ୍ରଲମ୍ଭ ଶୃଙ୍ଗାର ରସାତୁଳ କାବ୍ୟଗୁଡ଼ିକ ରଚନା କରିଛନ୍ତି । ସେଗୁଡ଼ିକ ହେଲା 'ରତ୍ନ ପ୍ରଭା', 'ଶୋଭା ବନୁରୀ' ଓ 'ରୂପମଙ୍ଗଳା' । ଉଚ୍ଚାୟ ଅଳଙ୍କାର ପରିବେଷଣ ଦୃଷ୍ଟିରୁ ଓ କାବ୍ୟଶାସ୍ତ୍ର ଦୃଷ୍ଟିରୁ 'ରୂପ ମଙ୍ଗଳା' ଏକ ସାର୍ଥକ ରୀତି କାବ୍ୟ ଅଟେ । କବି ସମ୍ରାଟ ଭଜନ ଚିତ୍ରକାବ୍ୟ 'ବନ୍ଦୋଦୟ' ପରେ କବି ବ୍ରଜରାଜଙ୍କ 'ପ୍ରବନ୍ଧ ଚିତ୍ରକାବ୍ୟ' ଓଡ଼ିଶାର ଦ୍ୱିତୀୟ ବନ୍ଧ କାବ୍ୟ । ଏଥିରେ ୭୨ଟି ବନ୍ଧ ଯୁକ୍ତ କବିତା ସର୍ବତ୍ର ସଂଯୋଜିତ ହୋଇ କବିଙ୍କ ନିପୁଣତା ପ୍ରକାଶ କରୁଅଛି । କବିଙ୍କ 'ବନାହଳ ଚରଣିଣୀ', 'ମାନଭଙ୍ଗ ଚରଣିଣୀ' ଓ 'କ୍ଷମା ନିଧି ଚରଣିଣୀ' ଓ ଅନେକ ଚଉପଦୀ ତାଙ୍କ କବିତ୍ୱର ନିଦର୍ଶନ । ସଂସ୍କୃତରୁ ସତ୍ୟନାରାୟଣ ରୂପ କଥା ଅନୁବାଦ କରି ସେ ଓଡ଼ିଶାର ଘରେ ଘରେ ଚିର ପରିଚିତ । ସୁଖର କଥା ଶ୍ରୀ: ୧୮୮୩ ମସିହାରେ ଏହି ରାଜ କବିଙ୍କ ଦ୍ୱାରା ଖଡ଼ିଆଳରେ ପ୍ରତିଷ୍ଠିତ ଖଡ଼ିଆଳ ସାହିତ୍ୟ ସମିତି ଶ୍ରୀ: ୧୯୮୩ ଡିସେମ୍ବର ୧୦ ତାରିଖରେ ଏହାର ଶତବାର୍ଷିକୀ ଉତ୍ସବ ପାଳନ କରିଥିଲା । ଏଥିରେ ସଂସ୍କୃତିବନ୍ଧ ସାହିତ୍ୟିକ ଓଡ଼ିଶାର ମୁଖ୍ୟମନ୍ତ୍ରୀ ଶ୍ରୀ ଜାନକୀ-ବଲ୍ଲଭ ପଟ୍ଟନାୟକ ପୌରହିତ୍ୟ କରିଥିଲେ ଓ ରାଜ୍ୟ ସୂଚନା ଓ ଲୋକସଂପର୍କ ବିଭାଗର କମିଶନର ଶ୍ରୀ ଅପ୍ପା ମାରାୟଣ ଚିଠ୍ଟୀରା ସଭାପତିତ୍ୱ କରିଥିଲେ ।

ବ୍ରଜରାଜଙ୍କ ପରେ ତାଙ୍କ ସୁପୋଷ୍ୟ ଦାୟାଦ ନାଟ୍ୟକାର ବୀରବିଜୟନାଥ ଆବିର୍ଭାବ ଓଡ଼ିଆ ନାଟକର ଉନ୍ନେଷ କାରରେ । ସେ ସାମାଜିକ ସଂସାର ମୂଳକ, ଜାତୀୟବାଦୀ ଐତିହାସିକ ନାଟକ ଆଦି ରଚନା କରି ସ୍ୱ ନିର୍ମିତ 'ବିଜୟ ଥିଏଟର'ରେ ଅଭିନୀତ କରାଇ ଏହି ଅଞ୍ଚଳରେ ୧୮୯୫୦ରୁ ୧୯୧୧ ମସିହା ପର୍ଯ୍ୟନ୍ତ ମଞ୍ଚ ମାଧ୍ୟମରେ ଅଗଣିତ ଜନସାଧାରଣଙ୍କ ଚେତନାରେ ଯେଉଁ ପ୍ରଭାବ ପକାଇଥିଲେ ତାହା ଭୁଲିବାର ନୁହେଁ । ଶ୍ରୀ: ୧୯୦୩ରେ ପ୍ରତିଷ୍ଠିତ ଉତ୍କଳ ସମ୍ମିଳନୀର ଦ୍ୱିତୀୟ ଅଧି-ବେଶନରେ ସେ ତାଙ୍କ ରଚିତ "ଉତ୍କଳ ଦୁର୍ଦ୍ଦଶା" ନାଟକର ୬୦୦ କପି ବଣ୍ଟନ କରାଇ ଥିଲେ । ଉତ୍କଳ ଦୁର୍ଦ୍ଦଶା ନାଟକରେ ବଙ୍ଗ, ବିହାର, ମାନ୍ଦ୍ରାଜ, ଓ ମଧ୍ୟପ୍ରଦେଶ ସରକାରର ପ୍ରତୀକ "ଉତ୍କଳ ଦୁର୍ଦ୍ଦେବ" ଚରିତ୍ର ଦ୍ୱାରା 'ଉତ୍କଳ ମାତା'ର ଦୁର୍ଦ୍ଦଶା ପ୍ରଖ୍ୟାପନ କରିବା ସଙ୍ଗେ ସଙ୍ଗେ ସମସାମୟିକ ରାଜ-ନୈତିକ ଓ ସାମାଜିକ ବୃଦ୍ଧିରୁ ତିରୁଣ କରିଛନ୍ତି । ତାଙ୍କ ରଚନାଗୁଡ଼ିକ ହେଲା 'ଉତ୍କଳ ଦୁର୍ଦ୍ଦଶା', 'ବୁଦ୍ଧ ବିବାହ', 'ବାଲ୍ୟ ବିବାହ', 'ଭାତ୍ତ ସେହ', 'କୁସୁମ ସୁନ୍ଦରୀ', 'ଅମିଳା ଦେବୀ', 'ପ୍ରେମଲତା', 'ହରିଶ୍ଚନ୍ଦ୍ର', ଓ 'ସୁହାସିନୀ ପ୍ରହସନ' । ଏତଦ୍ୱଳିଳ ନାଟ୍ୟ ଓ ନୃତ୍ୟତତ୍ତ୍ୱ ଉପରେ "ନାଟକର ରଚନା ପ୍ରଣାଳୀ" ତଥା "ଅଭିନୟ ପ୍ରଣାଳୀ" ଓଡ଼ିଆ ଭାଷାରେ ନାଟ୍ୟ ଓ ନୃତ୍ୟ ଆଲୋଚନାତ୍ମକ ପ୍ରଥମ ପୁସ୍ତକ । ଏହା ଛଡ଼ା ସେ କପଳି ଜଣାଣ, ଗଜ ଶାସ୍ତ୍ର, ଅଶ୍ୱ ଶାସ୍ତ୍ର, ବୀରବିଜୟ ରାମାୟଣ ଆଦି ରଚନା କରିଥିଲେ । ଓଡ଼ିଆ ନାଟକର ଆଦ୍ୟ ଉନ୍ନେଷ କାରରେ ସେ ଓଡ଼ିଶାର ପ୍ରାଣକେନ୍ଦ୍ର ଗଞ୍ଜାମ, କଟକଠାରୁ ବହୁ ଦୂରରେ ଅଗଣ୍ୟ ବେଷିତ ହିନ୍ଦିଭାଷା ଅଞ୍ଚଳରେ ଥାଇ ସୁଦ୍ଧା

ଓଡ଼ିଆର ଜାତୀୟତା ପାଇଁ ସେ ନାଟକକୁ ଗଣ ଚେତନା-ଜାଗରଣର ମାଧ୍ୟମ ରୂପେ ଗ୍ରହଣ କରି ଯେଉଁ ତ୍ୟାଗ ଓ ଏକନିଷ୍ଠ ପରାକାଷ୍ଠା ଦେଖାଇଛନ୍ତି ତାହା ଓଡ଼ିଆ ନାଟ୍ୟ ସାହିତ୍ୟ କ୍ଷେତ୍ରରେ ତଥା ଓଡ଼ିଆ କାବି ପକ୍ଷରେ ଗୌରବର ବିଷୟ । ବିଂଶ ଶତାବ୍ଦୀର ପ୍ରଥମ ଭାଗରେ କଳାହାଣ୍ଡି କିଲ୍ଲାର ମଦନପୁର-ରାମପୁରର କମିଦାର ଦୁର୍ଗାମାଧବ ପ୍ରସାଦ ସିଂହଦେଓ ତାଙ୍କ ସ୍ଵଦୂର୍ଗରେ ମଞ୍ଚ ନିର୍ମାଣ କରି ଅନେକ ନାଟକ ମଞ୍ଚସ୍ଥ କରାଇଥିଲେ ।

ଦୀରବିକ୍ରମକ ଭାଇ ଶିବ ନାରାୟଣ ଦେବ ଏକ ସୁସାହିତ୍ୟିକ ଓ ସାହିତ୍ୟକଳାର ପୁଷ୍ପପୋଷକ ଥିଲେ । ସେ ରାଧାନାଥ ଗୁରୁବଳାର ପ୍ରଥମ ପ୍ରକାଶକ ଥିଲେ । ପୂର୍ଣ୍ଣଚନ୍ଦ୍ର ଭାଷାକୋଷ ପ୍ରଣୟନ ପାଇଁ ଭାଷା ସଂଗ୍ରହ ତଥା ଅର୍ଥ ସଂଗ୍ରହ ତାଙ୍କ ସାହିତ୍ୟ ପ୍ରାତିର ନିଦର୍ଶନ । ସେ ଅନେକ ଗୀତି କବିତା ରଚନା କରିଛନ୍ତି । 'କୋଶଳା' ଭାଷାରେ ସେ 'ରାବଣଜୀଦୋବାସ' ନାମକ ନାଟକ ଲେଖିଥିଲେ । ତାହା ରାଜ୍ୟ ସଂଗ୍ରହାଳୟରେ ସୁରକ୍ଷିତ । ଶିବନାରାୟଣଙ୍କର ସମ-ସାମୟିକ କବି ସାଥୀ ଶିବ ପ୍ରସାଦ ପ୍ରହରାଜ ମଧ୍ୟ ଏକ ବିଶିଷ୍ଟ କବି ଭାବରେ 'ବସନ୍ତ କୋଇଲି' ଓ 'ମହାଲକ୍ଷ୍ମୀ ଜଣାଣ' ତଥା ଅନେକ ସଙ୍ଗୀତ ଓ ଚଉପଦୀ ରଚନା କରି ତାଙ୍କ ସାହିତ୍ୟ ସାଧନାର ଅମର କୃତୀ ରୂପେ ଛାଡ଼ି ଯାଇଛନ୍ତି ।

କଳାହାଣ୍ଡିର ମହାରାଜା ରବିଚନ୍ଦ୍ରଚାପ ଦେଓ ସଂସ୍କୃତ ଭାଗବତର ଓଡ଼ିଆ ଚତୁର୍ଥ ଶାସରୀ ଅନୁବାଦ କରିଛନ୍ତି । ତାଙ୍କ ରାଣୀ ଆଶାକୁମାରୀ ଦେବୀ 'ସୂକ୍ଷ୍ମ ବନ୍ଦନା' ରଚନା କରିଛନ୍ତି । ଖଡ଼ିଆଳର ଲଲ ରୁଦ୍ରମାଧବ ଦେଓ ଏକ ସାର୍ଥକ ଅନୁବାଦକ । ସେ ଓମାର ରୁବାୟତ୍ ଅନୁବାଦ କରିଛନ୍ତି । ବଙ୍ଗଳା ନାଟକ କର୍ଣ୍ଣାଜୁନ, ନରନାରାୟଣର ଓଡ଼ିଆ ଅନୁବାଦ କରି ସେ ନିଜ ନିଦେ ଶନାରେ ବିକ୍ରମ ସିଂହରରେ ମଞ୍ଚସ୍ଥ କରାଇଛନ୍ତି । କଳାହାଣ୍ଡିର ତଥା ଖଡ଼ିଆଳ ଦରବାରର କବି ରାମଚନ୍ଦ୍ର ରାୟଗୁରୁ 'କଳାମେଘ ଚଉତିଶା', 'କାମକଳା ଚଉତିଶା, ମୋହନ ଚଉତିଶା, ସୀତା ବିଳାପ, 'ରାମ ବିଳାପ' ଆଦି ରଚନା କରିଛନ୍ତି । ରାଜା ଆର୍ତ୍ତତ୍ରାଣ ଦେବ ମୁଖ୍ୟତଃ ଜଣେ କବି ହେଲେ ହେଁ ତାଙ୍କ ସମୟରେ ଖଡ଼ିଆଳରେ କାବ୍ୟ ନାଟକର ସୃଷ୍ଟି ଓ ସାଧନାଧାରା ବହୁଳ ଭାବେ ପ୍ରସାରିତ ହେଲା ।

ସାମ୍ପ୍ରତିକ କବିମାନଙ୍କ ମଧ୍ୟରେ କବି ଶ୍ରୀ ଗଦାଧର ମିଶ୍ର, କୋମଳା, 'ମହାନଦୀ' "ସୌରୁକ", "ସତୀଶ୍ରୀ" ତଥା ଅନେକ କାବ୍ୟ ରଚନା କରିଛନ୍ତି । ତାଙ୍କ ରଚନାରେ ଏକ ଉତ୍କଳୀୟ ଜାତୀୟତା ଓ ପରିବେଶ ବର୍ଣ୍ଣନା ପ୍ରାରୁଣ୍ଡତା ରହିଛି । ଏକ ଏକନିଷ୍ଠ ସାରସ୍ଵତ ସାଧକ ହିସାବରେ ତାଙ୍କ କାବ୍ୟପୁସ୍ତକ ଦାପ୍ତନିତ ।

କଳାହାଣ୍ଡିର ଲେକକବି ହିସାବରେ କବି ମନୋହର ମେହେରକ ନାମ ସର୍ବାଗ୍ରେ ସ୍ଵରଣୀୟ । ନିଜ କାବ୍ୟଶା ମଧ୍ୟରେ ସେ ଏତେ ଲେକପୁସ୍ତକ ଛୋଇ ପାରିଥିଲେ ସେ, ତାଙ୍କୁ କଳାହାଣ୍ଡିର ଗଣକବି କହିଲେ ଅତ୍ୟୁକ୍ତି ହେବ ନାହିଁ । ପ୍ରାୟ ଶତାଧିକ ପୁସ୍ତକର ସେ ରଚୟିତା । ତନ୍ମଧ୍ୟରୁ ଗୋବିନ୍ଦଚନ୍ଦ୍ର-ରାଜା, ହାରବତୀ ପୁଆଙ୍ଗ, ମନୋହର ଜାଇଫୁର ରାମାୟଣ,

କପଟପାଶା, ଅହଲ୍ୟା ହ୍ରଦ, ବୁଝି ବିଜ୍ଞାନ, ସୀତା ବାଣୀ ଗୀତ, ଦାତାକର୍ଣ୍ଣ ଚରିତଆଦି ପ୍ରଧାନ ।

ଏକାଧାରରେ କବି, ଗାନ୍ଧିକ ଔପନ୍ୟାସିକ ହିସାବରେ ଶ୍ରୀ ପରଶୁରାମ ମୁଖ ଅଗ୍ରଗଣ୍ୟ । ତାଙ୍କ ରଚିତ "ମୁନିଆପିର" ଉପନ୍ୟାସ କଳାହାଣ୍ଡିର ଗ୍ରାମ୍ୟ ଜୀବନର ଛଳନାହାନ ଆତ୍ମ-ପ୍ରକାଶ ଅଟେ । ଏ ଉପନ୍ୟାସରେ ଗ୍ରାମର ମହାକଳର ଶୋଷଣ ଓ ଶୋଷିତର ଜୀବନୀ ରୂପ ଲଭ କରିଛି ଏବଂ ତାଙ୍କ ଅନ୍ୟ ଏକ ଉପନ୍ୟାସ 'ମୁକ୍ତି ପଥର ଦୁଇଟି ଯାତ୍ରା' ଓ ଗର୍ବ ସଙ୍କଳନ 'ମିରାନିନା' ତଥା ଉତ୍କଳେ ଶାରଳା ଓ ବ୍ରଜ ମୋହନ ଦେଓ (କାବ୍ୟ) ପ୍ରକାଶିତ ।

ରୋମାଣିକ କାବ୍ୟଧାରାରେ ଅନୁପ୍ରେରିତ ପ୍ରେମ ଓ ଯୌବନ ବନ୍ଦନାର 'କବି-ବୌରଭ' ଅନୁପସିଂହ ଦେଓଙ୍କ କାବ୍ୟ ଚେତନାର ଅମଳିନ ସ୍ଵାକ୍ଷର ମୂର୍ତ୍ତୀ, ଉର୍ମି, ଲତିକା, ଆରତି ଆଦି କବିତା ସଙ୍କଳନରେ ରୂପ ପରିଗ୍ରହ କରିଛି । ଏକ ଭାବବାଦୀ, ରହସ୍ୟବାଦୀ, ପ୍ରକୃତି ପ୍ରେମୀ ତଥା ବାସ୍ତବବାଦୀ କବି ହିସାବରେ ଉପରୋକ୍ତ କବିତା ସଙ୍କଳନକୁ ତାଙ୍କ କାବ୍ୟ ଚେତନାର ଆକଳନ କରାଯାଇପାରେ । ସମ୍ପ୍ରତି ତାଙ୍କ ପ୍ରଣୀତ 'ସମୁଦୟ' ଓ 'ତ୍ରିପତୀ' କବିତା ସଙ୍କଳନ ଆତ୍ମା ଦୃଷ୍ଟିରୁ ଆଧୁନିକ ଯୁଗପଦ୍ଧତାର ଭାବ ବହୁ କରିଛି ।

ଡଃ ସୋମେଶ୍ଵର ବେହେରା କଳାହାଣ୍ଡିର ପ୍ରଖ୍ୟାତ କବିଭାବେ ସୁପରିଚିତ । ତାଙ୍କର 'ଜାତିର କନକ' 'ପୁଷ୍ପ ପରାଗ' 'ଯୁଗକ୍ୟୋତି ଜବାହର' 'ସରୋଜ ସୁନ୍ଦରୀ' 'ବାଲ୍ମିକୀ ରାମାୟଣ' ତଥା ଏକ ଉପନ୍ୟାସ 'ଅହାରି ସରର କଥା' ପ୍ରକାଶିତ ଓ ଉଚ୍ଚ ପ୍ରଶଂସିତ ।

ପ୍ରଫେସର ଡଃ ଗୁବନେଶ୍ଵର ବେହେରା କଳାହାଣ୍ଡିର ଜଣେ କୃତି ସତ୍ତାନ । ତାଙ୍କ ସାହିତ୍ୟିକ ଜୀବନର ଆରମ୍ଭ "ସପ୍ତରଶ୍ମି" ପତ୍ରିକାରୁ ଆରମ୍ଭ ହୋଇଥିଲେ ହେଁ ସେ ଏକ ପ୍ରଖ୍ୟାତ କଥାକାର ଓ ରମ୍ୟ ରଚକ ହିସାବରେ ଓଡ଼ିଆ-ସାହିତ୍ୟ କ୍ଷେତ୍ରରେ ସମ୍ମାନିତ । ତାଙ୍କ ରଚନାରେ ଗଭୀର ଅନୁଭୂତିର ଛାପ ତଥା ସମସାମୟିକ ସମାଜର ନିଜ୍ଜକ ଚିତ୍ର ରୂପାୟିତ । ଏକ ସମ୍ବେଦନଶୀଳ ଜୀବନ ବାଦୀ କଥାକାର ରୂପେ ସେ ନିଜ ଅନୁଭୂତି ଓ ସମାଜର ପ୍ରତ୍ୟକ୍ଷ ଘଟଣାକୁ ସମାଜ ଚାକ୍ଷୁକ ଦୃଷ୍ଟିରୁ ଅନୁଧ୍ୟାନ କରି ତା'ର କଳାତ୍ମକ ରୂପ ଦାନ କରି ଗନ୍ଧ ରଚନା କ୍ଷେତ୍ରରେ ଏକ ନିଜସ୍ଵ ଶୈଳୀର ପ୍ରବର୍ତ୍ତନ କରିଛନ୍ତି । ତାଙ୍କ ରଚନାବଳୀ ହେଉଛି ସହାବସ୍ଥାନ, ଶୁଣ ପରାକ୍ଷ, କଥା ଓ ଲଥା, ଫର ଫର ଉଡ଼େ ପନଡ଼କାନି, ପଶୁଚିମ ଆପ୍ତିକାରେ ଓଡ଼ିଆ ଢେଙ୍କ । ଦର୍ଶନୀୟ ବିଭିନ୍ନ ପତ୍ର ପତ୍ରିକାରେ ତାଙ୍କ ଗନ୍ଧଗୁଡ଼ିକର ପ୍ରକାଶ ତାଙ୍କ ଅବିରତ ସାହିତ୍ୟ ସାଧନାର ପ୍ରମାଣ ଦିଏ ।

ଓଡ଼ିଶାରେ ନବ ନାଟ୍ୟ ଆନ୍ଦୋଳନର ଏକ ସାର୍ଥକ ନାଟ୍ୟକାର ରୂପେ ନାଟ୍ୟରଶ୍ମି ପୁସ୍ତକ ରୂପେ ରଥ ସୁରଣୀୟ । ତାଙ୍କ ନାଟକ ସମସାମୟିକ ସମାଜର ଅବସ୍ଥା, ସାଂପ୍ରତିକ ରାଜନୈତିକ ବ୍ୟର୍ଥତା, କନମାନସରେ ଓ ଦେଶରେ ଏକ ଶ୍ଵର

ଉତ୍ସାହ ବୋଧର ଅଭାବ, ଶୋଷଣ, ଦୁର୍ନୀତି, ଉତ୍ତୋଷା, ବିରୁଦ୍ଧରେ ଏକ ମୁକ୍ତ ପ୍ରତିବାଦ । ତାଙ୍କ ନାଟକ ମୁଖ୍ୟତଃ ବ୍ୟଙ୍ଗ ଓ ଶ୍ଳେଷଧର୍ମୀ । ନାନା ଆର୍ଥିକ ଓ ପରାକ୍ଷା ନିରାକ୍ଷା ଦେଇ ସେ ତାଙ୍କ ନାଟକ ମଞ୍ଚସ୍ଥ କରାଇଆଣ୍ଟି । ଆଜୀବନ ନାଟ୍ୟ ସାଧନାରତ ଏହି ନାଟ୍ୟକାରଙ୍କ ଗଭୀର ପୁରୋଦ୍ଦୃଷ୍ଟି, ଏକ ସାମ୍ୟବାଦୀ ଦୃଷ୍ଟିକୋଣ, ଦେଶରେ ଶୋଷଣ ହୀନ ସମାଜ ପ୍ରତିଷ୍ଠା ପାଇଁ ଆକୃନ୍ତନୀ ତଥା ସର୍ବୋପରି ତାଙ୍କ ପ୍ରତ୍ୟେକ ନାଟକରେ ମାନବ ପ୍ରତି ଗଭୀର ସମ୍ବେଦନ ତାଙ୍କ ନାଟ୍ୟ ସାଧନାର ନିର୍ଯ୍ୟାସ ଓ ମର୍ମବାଣୀ । ତାଙ୍କ ବନିଷ୍ଟ, ନିର୍ଭିକ ଲେଖନୀରୁ ନିଃସୂତ 'ଗୁରୁଜିଙ୍କ, ଆଜି ଓ କାଲି, ରାତି କୁହୁର, ପି. ତ୍ରିବେନ୍ଦ୍ର, ଡି., ସ୍ୱର୍ଗରୁ ଯାଅ ହେ ପାପୀମାନେ, ଶବ ପତିଛି, ପଳାତକ, ସ୍ୱର୍ଣ୍ଣ ଚମ୍ପା, ଦେବଯାନୀ, ବିପିତ ଚୂଡ଼ି, ଶୂନ୍ୟ ଆକାଶ, ଅମର ଆଖି, ଧରମ ପୁଅ, ଆଦି ଉଲ୍ଲେଖ-ଯୋଗ୍ୟ । ପ୍ରଖ୍ୟାତ ହିନ୍ଦି ଲେଖକ ଓ କାର ଶରଦଙ୍କ "ଡାଃ ଲେହିଆ" ପୁସ୍ତକର ସାର୍ଥକ ଓଡ଼ିଆ ଅନୁବାଦ ସେ କରୁଛନ୍ତି । ଏହାଛଡ଼ା ଓଡ଼ିଆ ଚଳଚ୍ଚିତ୍ର ଜଗତକୁ ତାଙ୍କ ଅବଦାନ "ସମର୍ପଣ" ଓ ପଳାତକ' ।

ଏହାଛଡ଼ା ଶ୍ରୀ ରାହାସ ବିହାରୀ ବେହେରାଙ୍କ 'ବିଜୟା' ଉପନ୍ୟାସ, ରାମକୃଷ୍ଣ ରଥଙ୍କର ବିବିଧ ଭାବନା, ମହମ୍ମଦ ସିଦ୍ଦିକ୍‌ଙ୍କର "କଳାହାଣ୍ଡି", ଯୁଗଳ ଜିଶୋର ଯୋଷୀଙ୍କ କବିତା ଗୁଚ୍ଛ, ବିପିନ ବିହାରୀ ଶମାଶାଙ୍କ ମାନସା, ସହଯୋଗୀର ଚିଠି, ରାମନାଥ ପଣ୍ଡାଙ୍କ ଦଲବ ଦଗଡ଼ି, ପଦ୍ମବନର ପ୍ରତିରକ୍ଷା, ଦେଶିଆ ଟୋକି ଆଦି ଉଲ୍ଲେଖଯୋଗ୍ୟ । ତୃତୀୟ ଯୋଷୀଙ୍କ ଲିଖିତ "ଅସୀମର ଆହ୍ୱାନ" ଓଡ଼ିଶାର ଐତିହାସିକ ଓ ସଂସ୍କୃତି *Sculpture of khinjilik kotta* ତାଙ୍କ ସ୍ଥାନ ଅନୁକ୍ରମେ ଏକ ଏକ ସାର୍ଥକ କଳାତ୍ମକ ରୂପାୟନ । ଖଡ଼ିଆକର କବିରାଜ ପ୍ରଧାନଦତ୍ତ ଯୋଷୀ ସଂପ୍ରତି "କୋଶନାଗା" ଉପରେ ବ୍ୟାକରଣ ତଥା ଭାଷାତାତ୍ତ୍ୱିକ ଓ ତୁଳନାତ୍ମକ ଅଧ୍ୟୟନ କରୁଛନ୍ତି ।

କଳାହାଣ୍ଡିର ଲୋକନୃତ୍ୟ 'ଘୁମୁରା' ପୌରାଣିକ ଯୁଗରୁ ରହି ଆସିଥିବା ନୃତ୍ୟ । ତନ୍ତ୍ରୀ ପୁରାଣରେ ଉଲ୍ଲେଖ ଅଛି ଯେ ମହିଷାସୁର ସହିତ ଯୁଦ୍ଧ କରିବା ପାଇଁ ଦୁର୍ଗାଙ୍କ ଅସ୍ତ୍ର ଓ ଯୁଦ୍ଧ ବାଦ୍ୟର ଆବଶ୍ୟକ ହେଲା । ଶିବଙ୍କ ତ୍ରିମୁଖ ଓ ସରସ୍ୱତୀଙ୍କ ବୀଣା ତୁମ୍ଭିର ମିଶ୍ରଣରେ ଏକ ଅପୂର୍ବ ବାଦ୍ୟଯନ୍ତ୍ର ଘୁମୁରାର ସୃଷ୍ଟି ହେଲା । ଘୁମୁରର ଚଉପାଠ ପ୍ରକାର ନୃତ୍ୟମୁଦ୍ରା ଦୁର୍ଗାଙ୍କର ଚଉପାଠ ଯୋଗିନୀଙ୍କ ନୃତ୍ୟର ମୁଦ୍ରା ଅଟେ । ଏହା ଏକ ଚୀର ବାଦ୍ୟ ଓ ଏହାର ନୃତ୍ୟ ଉଚ୍ଚା ଶ୍ରେଣୀର ନୃତ୍ୟର ଅନୁରୂପ । କୋଶାଳ ମନ୍ଦିର ଗାତ୍ରରେ ଏକ ନର୍କ ଘୁମୁରା ବାଦ୍ୟ ଧରି ନୃତ୍ୟ କରୁଥିବା ଉଚ୍ଚା ଶ୍ରେଣୀର ହୋଇଅଛି । ଏଣୁ ଏହି ଅଞ୍ଚଳର ଲୋକ-ନୃତ୍ୟର ଲୋକପ୍ରିୟତା ସୁଦୂର ପ୍ରସାରୀ ତଥା ଏହାର ଦୀର୍ଘ ଦୂର ସହସ୍ର ବର୍ଷର ପୌରାଣିକତା ରହିଛି । ଏହି ଘୁମୁରା ନୃତ୍ୟ ଓଡ଼ିଶା ରାଜ୍ୟ ସରକାରଙ୍କ ତରଫରୁ ଏସିଆର ୧୯୮୨ ପାଇଁ ଦିଲ୍ଲୀ ଯାଇ ନୃତ୍ୟ ପରିବେଷଣ କରି ଏହି ଅଞ୍ଚଳର ସଂସ୍କୃତି ବିଶ୍ୱସ୍ତରରେ ପ୍ରଦର୍ଶନ କରି ଆସି ପାରିଛି-ଏହା

କମ୍ ଗୌରବର କଥା ନୁହେଁ । ଘୁମୁରା ନୃତ୍ୟ ପରି କଳାହାଣ୍ଡିର 'ଡାପ୍ ନୃତ୍ୟ', ମାଦକ ନୃତ୍ୟ, ଧାଙ୍ଗଡ଼ା ଧାଙ୍ଗଡ଼ା ନୃତ୍ୟ, ଶିଙ୍ଗବାଜା ନୃତ୍ୟ, ଗଜଡ଼ବାଡ଼ି ନୃତ୍ୟ, ପରଜା ଓ କନ୍ଧଙ୍କର ଚଉତି ପରବ କାଳୀନ ନୃତ୍ୟ ମନମୁଗ୍ଧକର । ଭଲ ଫସଲ ପାଇଁ କନ୍ଧଙ୍କର ପୋଡ଼ପୁଜା, (ବେଳି), ବର୍ଷା ପାଇଁ ଗୀମା ଦେବତାର ନିମନ୍ତଣ, ବିବାହ, ଯାନିଯାତ୍ରା, ପୌଷ ପୁଷ୍ପିମା, ହୋଲି ରାତ୍ରିରେ ଗାଁ ଗହଳିରେ ଧାଙ୍ଗଡ଼ା ଧାଙ୍ଗଡ଼ା-ମାନଙ୍କର ସଜନୀ, ତାନଖାଇ, ଗୀତ ଓ ନୃତ୍ୟ, ଶିଙ୍ଗବାଜାର ଓ ନିଶାଣର ବାଦ୍ୟ, 'ମୁହୁରୀର' ସ୍ୱର ପ୍ରାଣରେ ରମ୍ପାଦନା ଆଣିଦିଏ । ବଣ କାନ୍ଧାର ସେରା ଏହି ଅଞ୍ଚଳର ଲୋକ ନୃତ୍ୟର ପରମ୍ପରା ବିଶେଷ ଭାବେ ଆକର୍ଷଣୀୟ ଓ ମନମୁଗ୍ଧକର ।

କଳାହାଣ୍ଡିର ସାହିତ୍ୟ ଓ ସଂସ୍କୃତିର ପରିପୁଷ୍ଟି ଓ ସୁସାର ପାଇଁ ଏ ଅଞ୍ଚଳର 'ମହାବୀର ସାଂସ୍କୃତିକ ଅନୁଷ୍ଠାନ, ଖଡ଼ିଆକ ସାହିତ୍ୟ ସମିତି, ବ୍ରଜମୋହନ ସାହିତ୍ୟ ସମିତି, କଳାହ ଶ୍ରୀ ଲେଖକ କଳା ପରିଷଦ, ଭାରତୀ ସଙ୍ଗୀତ ନାଟକ ଅନୁଷ୍ଠାନ, ଯାତ୍ରା ସଙ୍ଗୀତ ଅନୁଷ୍ଠାନ, ଜଗନ୍ନାଥ ସାଂସ୍କୃତିକ ଅନୁଷ୍ଠାନ, ମଧୁର ମୂର୍ତ୍ତିନୀ ସଙ୍ଗୀତ ଅନୁଷ୍ଠାନ, ବୀଣାପାଣି କଳାମନ୍ଦିର ଆଦି ସକ୍ରିୟ ଅଛନ୍ତି । ୧୯୮୩ ଡିସେମ୍ବର ୧୦ ତାରିଖରେ ଖଡ଼ିଆକ ସାହିତ୍ୟ ସମିତି ତାର ଶତବାର୍ଷିକା ଭଣ୍ଡବ ପାଳନ କଲା । ଓଡ଼ିଶାର ପ୍ରଥମ ସାହିତ୍ୟ ସମିତି ହିସାବରେ ଏ ସମିତିର ଓଡ଼ିଆ ସାହିତ୍ୟ ପ୍ରତି ଯଥେଷ୍ଟ ଅବଦାନ ରହିଛି । ୧୯୮୪ ମସିହା ଫେବୃୟାରୀ ମାସରେ ଭବାନୀପାଟଣାଠାରେ 'ମହାବୀର' ସାଂସ୍କୃତିକ ଅନୁଷ୍ଠାନ ତରଫରୁ ଆୟୋଜିତ "ସର୍ବ ଭାରତୀୟ କବି ସମ୍ମିଳନୀ" ସଫଳ ହୋଇଥିଲା । ଭାରତର ପ୍ରତ୍ୟେକ ପ୍ରାନ୍ତରୁ କବି ଓ ସାହିତ୍ୟିକଙ୍କ ସମାବେଶରେ ଏହି ସମ୍ମିଳନୀ ଜାତୀୟ ସଂହତି ଓ ଐକ୍ୟର ସୂତ୍ରପାତ କରିଛି ତଥା ସର୍ବ ଭାରତୀୟ କ୍ଷେତ୍ରରେ ଏକ ପ୍ରସାରଣଶୀଳ ଦୃଷ୍ଟି-ରଙ୍ଗୀର ପରିଚୟ ଦେଇଅଛି ।

ଆର୍ଯ୍ୟ ଓ ଆର୍ଯ୍ୟୋର ସଂସ୍କୃତି ଓ ସାହିତ୍ୟର ବାହକ ଏହି ଅଞ୍ଚଳ ଯେ ସଂସ୍କୃତି, ସାହିତ୍ୟ, ସଙ୍ଗୀତ, କଳା ତଥା ସର୍ବୋପରି ଏକ ଚେତନାଶୀଳ ସଂସ୍କୃତିବଦ୍ଧ ଜାତିରୂପେ ତା'ର ଇତିହାସ ଗତିବାରେ ଅଗ୍ରସର ହୋଇ ଆସୁଅଛି ଓ ସେଥିପାଇଁ ଏ ମାଟିର କୃତି ସଜ୍ଜାନମାନେ ଅବିରତ ସାଧନା କରି ଆତ୍ମଅହତି ତାହା ବାହକରେ ଗୌରବର କଥା । ଉଚ୍ଚିଷ୍ଟତରେ 'କଳାହାଣ୍ଡି' ତାର ନାମର ସାର୍ଥକତା ରଖି ଓଡ଼ିଶାର ସଂସ୍କୃତି, କଳା ଓ ସାହିତ୍ୟ କ୍ଷେତ୍ରରେ ଯେ ଏକ ବିଶିଷ୍ଟ ଆସନର ଅଧିକାରୀ ହେବ, ଏଥିରେ ସନ୍ଦେହ ନାହିଁ ।

କବ୍ୟ କରନାଥ

ଆଞ୍ଚଳିକ ସମ୍ପାଦକ
 କଳାହାଣ୍ଡି ଲେଖକ କଳା ପରିଷଦ
 ଗ୍ରା: / ପୋ: ଅ:-ସିନାପାଲି
 ଡିଲ୍ଲୀ -କଳାହାଣ୍ଡି, ପିନ୍-୭୬୬୧୦୮

ଜଳରେ ଶୁଷ୍କ

ଶ୍ରୀ ରଘୁସ ରାୟ

ଜନସଂଖ୍ୟାର ବିସ୍ଫୋରଣ ସଙ୍ଗେ ସଙ୍ଗେ ଖାଦ୍ୟ ଉତ୍ପାଦନ ନିର୍ମୂଳ ବିଭିନ୍ନ ପଦକ୍ଷେପ ଅପରିହାର୍ଯ୍ୟ । କୃଷିକ୍ଷେତ୍ରରେ ନୂତନ ଜ୍ଞାନ କୌଶଳକୁ ଭାରତୀୟ କୃଷକ ସ୍ଵୀକାର କରିଛି । ଏକଦା ଯାହା ଉର୍ବର ଭୂମି ଥିଲା, ଆଜି ସେଥିରେ ସବୁଜିମା ଚେର ଡୋଳୁଛି । ମନରେ ନୂତନ ଆଶାର ସଂଭାର ପଡ଼ୁଛି ।

କ୍ଷୁଧା ବିରୁଦ୍ଧରେ ଆନ୍ଦୋଳନ

କ୍ଷୁଧା ବିରୁଦ୍ଧରେ ଆନ୍ଦୋଳନର ନୂଆ ସ୍ଵର ରୂପେ ମଣିଷ କୃଷି ସହିତ ଅନ୍ୟାନ୍ୟ ଅର୍ଥକାରୀ ଧନ୍ୟତା ଗ୍ରହଣ କରିବାକୁ ବାଧ୍ୟ ହୋଇଛି । କାରଣ ପୁନଃଗଣନା ଗଠନ ବିଶେଷରେ ଖାଦ୍ୟ ବିଶେଷତଃ ପ୍ରୋଟିନ ଖାଦ୍ୟର ଆବଶ୍ୟକତା ଅପରିହାର୍ଯ୍ୟ । ଉପାଦେୟ ପ୍ରୋଟିନ ଖାଦ୍ୟ ହିସାବରେ ମାଂସ, ଅଣ୍ଡା ଓ ମାଛକୁ ଗ୍ରହଣ କରାଯାଇପାରେ । ମାଛରେ ଏହି ପ୍ରୋଟିନର ଅନୁପାତ ଶତକଡ଼ା ୨୫ ଭାଗ । ତାପରେ ମାଛ ପ୍ରୋଟିନରେ ଯେଉଁ ଆମିନୋ ଏସିଡ୍ ଥାଏ, ତାହା ହଜନ ପ୍ରକ୍ରିୟାରେ ସାହାଯ୍ୟ କରେ । ଆମଦେଶରେ ଆଜି ପ୍ରୋଟିନ ଅଭାବ ଦୁରାକରଣରେ ମାଛହିଁ ତ୍ରୀମାତ୍ରର ମଣିଷମାନଙ୍କୁ ସବୁ ମତେ ସାହାଯ୍ୟ କରିବ ଏଥିରେ ସନ୍ଦେହ ନାହିଁ ।

୭୪ ଭବନ ପ୍ରସଙ୍ଗ

ସମସ୍ୟାର ସମାଧାନ

ଖାଦ୍ୟ ସମସ୍ୟା ସମାଧାନର ସହାୟତା ଆଶାରେ ମଣିଷ ଧାଇଁ ଆସିଛି କଳ ପାଖକୁ । କଳ-ଅନ୍ୟ ନାମ କାବନ । ଏଇ କଳ ପୁଷ୍ପଗିଣୀ, ହୁଦ୍, ନଦୀ ଓ ସାଗର ବୁକୁରେ ତାହାର ସ୍ଥିତି ସୁଦୃଢ଼ କରି ଯୁଗେ ଯୁଗେ ମଣିଷକୁ ଶୁଖାଇ ଆସିଛି ତା' ବୁକୁର ଅସରଗି ସଂପଦ କଥା । ଯାହା ପୃଷ୍ଠିକର ଖାଦ୍ୟ ବୁଗୁଷ୍ଟ ମଣିଷମାନଙ୍କୁ ବଞ୍ଚାଇବାରେ ସାହାଯ୍ୟ କରିବ । କାତୀୟ ଆୟ ବୃଦ୍ଧି ଘଟାଇବ । କୃଷି ଶ୍ରମିକ, କ୍ଷୁଦ୍ରଗୁଣୀ, ନାମମାତ୍ରଗୁଣୀ, ଶିକ୍ଷିତ ବେକାରମାନଙ୍କ କର୍ମସଂସ୍ଥାନରେ ସାହାଯ୍ୟ କରିବ । କଳରେ ଶୁଷ୍କ-ଜଂରେଜୀରେ ଯାହାକୁ (Aquaculture) କୁହାଯାଏ । ପୋଖରୀ ଗଡ଼ିଆରେ କାଚିଆ ମାଛଗୁଣ, ପୋଖରୀରେ ଲୁଣି ପାଣି ମାଛ, ପୋଖରୀରେ ମଧୁର ପାଣି ଚିଙ୍ଗୁଡ଼ି ଗୁଣ, କାଆଁଳ ଉତ୍ପାଦନ-ଏ ସକଳ କାର୍ଯ୍ୟକ୍ରମ 'କଳରେ ଶୁଷ୍କ' ଅନ୍ତର୍ଭୁକ୍ତ । କଳରେ ଶୁଷ୍କ ମୁଖ୍ୟତଃ ମତ୍ସ୍ୟଗୁଣ ।

ସମ୍ବଳ

ଭାରତରେ ବହୁ ଶତାବ୍ଦୀ ହେଲ ମତ୍ସ୍ୟଗୁଣ ଗୁଣିଛି । ତେବେ ବୈଜ୍ଞାନିକ ଭିତ୍ତିରେ ମତ୍ସ୍ୟଗୁଣ କରୁଥିବା ରାଜ୍ୟଗୁଡ଼ିକ ହେଲା—ପଶ୍ଚିମ ବଙ୍ଗ, ବିହାର, ଓଡ଼ିଶା, ମଧ୍ୟ ପ୍ରଦେଶ ଏବଂ ଉତ୍ତର ପ୍ରଦେଶ । ଓଡ଼ିଶାରେ ମତ୍ସ୍ୟଗୁଣ ବିକାଶ ନିମିତ୍ତ ପର୍ଯ୍ୟାପ୍ତ ସମ୍ବଳ ରହିଛି । ସେଗୁଡ଼ିକ ହେଲା—୩୨, ୩୮୦ ହେକ୍ଟର ଆୟତନ ବିଶିଷ୍ଟ ପୋଖରୀ, ୨ ଲକ୍ଷ ୫୬ ହକାର ହେକ୍ଟର ଜଳଭଣ୍ଡାର, ହୁଦ୍ ଓ ପାଟ ୧ ଲକ୍ଷ ୮୦ ହକାର ହେକ୍ଟର । ନଦୀ ଓ ନାଳ ୧ ଲକ୍ଷ ୫୫ ହକାର ୪୦୦ ହେକ୍ଟର ଏତଦ୍ ବ୍ୟତୀତ ୨୦ ହକାର ହେକ୍ଟର ଲୁଣିପାଣି ମାଛଗୁଣ କ୍ଷେତ୍ର । ସେଥିମଧ୍ୟରୁ ୧୬ ହକାର ୬୧୪ ହେକ୍ଟର କ୍ଷେତ୍ର କରାଯାଇ ତହିଁରୁ ୧୨ ହକାର ୬୧୪ ହେକ୍ଟର ଉପଯୁକ୍ତ ବିକେଚିତ ହୋଇଛି ।

ଲଭକନକ ମତ୍ସ୍ୟଗୁଣ

ଏହି ସମ୍ବଳକୁ ଆଜି ଆଗରେ ରଖି ଆମକୁ ଅଗ୍ରସର ହେବାକୁ ପଡ଼ିବ । ଯଥା ସମ୍ଭବ ଏଗୁଡ଼ିକଟି ସୁବିନିଯୋଗରେ ଯତ୍ନବାନ ହେବାର ସମୟ ଉପଗତ । କାରଣ ତୁଳନାତୁଳ ସମାକ୍ଷରୁ ଯାହା ଜଣା ପଡ଼ିଲାଣି, ବୈଜ୍ଞାନିକ ଭିତ୍ତିରେ ମତ୍ସ୍ୟ ଗୁଣରୁ ଲାଭ ଅଧିକ । ବର୍ଷକୁ ହେକ୍ଟର ପ୍ରତି ଧାନ ଉତ୍ପାଦନ ୧୦ କୁଲହାନ । ଆୟ ମିଳୁଛି ମାତ୍ର ୮୧,୫୦୦ଟଙ୍କା । ବର୍ଷକୁ ରୋହି, ଭାକୁର, ମିରିକାଳି ପ୍ରଭୃତି କାଚିଆ ମାଛ ଉତ୍ପାଦନରୁ ମିଳୁଛି ୨ ହକାର କିଲୋଗ୍ରାମ ମାଛ । କିଲୋପ୍ରତି ଅତି କମ୍ରେ ୮୧୨ଟଙ୍କା ହିସାବରେ ବିକ୍ରି କଲେ ମୋଟ ଆୟ ମିଳୁଛି ୨୪,୦୦୦ ଟଙ୍କା । ବର୍ଷକୁ ଲୁଣିପାଣି ଚିଙ୍ଗୁଡ଼ି ଗୁଣରୁ ହେକ୍ଟର ପିଛା ଉତ୍ପାଦନ ମିଳୁଛି ୨୫୦ କିଲୋଗ୍ରାମ । ଅତି କମ୍ରେ କିଲୋପ୍ରତି ୮୫୦ଟଙ୍କା ହିସାବରେ ବିକ୍ରି କଲେ ଆୟ ମିଳୁଛି ୮୧୨,୫୦୦ଟଙ୍କା ।

ଏହି ଉତ୍ପାଦନକୁ ଲୋକଲୋଚନକୁ ଆଣିବା ଦିଗରେ ନୂତନ ଜ୍ଞାନକୌଶଳର ଦୃମିକା ଗୁରୁତ୍ଵପୂର୍ଣ୍ଣ । ଜ୍ଞାନକୌଶଳର ପ୍ରସାର ଦୃଢ଼ିତ୍ଵ କ୍ଷେତ୍ର ପ୍ରସ୍ତୁତି, ବିଶୁଦ୍ଧ କାଆଁଳ ଓ ପୋଖରୀ ସମ୍ବଳର ସଂପର୍କୀୟ ସମ୍ୟକ୍ ଧାରଣା ମତ୍ସ୍ୟଗୁଣା ନିକଟରେ

ପହଞ୍ଚାଇବା ସଂପ୍ରଦାୟର ଧର୍ମ । କାର୍ଯ୍ୟକ୍ରମକୁ ବ୍ୟାପକ ରୂପରେଖ ଦେବାକୁ ହେଲେ ସଂପ୍ରଦାୟର ଉପରେ ଅଧିକ ଗୁରୁତ୍ୱ ଦେବାକୁ ପଡ଼ିବ ।

ଜ୍ଞାନ କୌଶଳର ଉପଯୋଗ

ଯେଉଁ ଜ୍ଞାନ-କୌଶଳ ଏକତା ଉଦ୍ଦେଶ୍ୟାଗାରର ଗୁଣିକାଳ ମଧ୍ୟରେ ସାମିତ ଥିବ, ଆଜି ତାହା ମହ୍ୟଗୁଣୀ ନିକଟରେ ପହଞ୍ଚି ସାରିବାର୍ଥ । ତଥାପି ତାହାକୁ ଆହୁରି କ୍ଷିପ୍ରତର କରିବାକୁ ପଡ଼ିବ, ଯାହା ମହ୍ୟଗୁଣକୁ ଉପସା କରିଥିବା ମହ୍ୟଗୁଣୀର ଆର୍ଥିକ ଦୁର୍ଦ୍ଦଶା ତୁରନ୍ତ ଆସିପାରିବ ଏବଂ ଦେଶର ଉତ୍ପାଦନ ବୃଦ୍ଧି କ୍ଷେତ୍ରରେ ଏହା ସାହାଯ୍ୟ କରିବ ।

ଜଳରେ ଗୁଣ ଆଲୋଚନା ଚକ୍ର

ଏହି ବାର୍ତ୍ତାକୁ ପରିବ୍ୟାପ୍ତ କରିବା ପାଇଁ ଓଡ଼ିଶା ମହ୍ୟ-ବିଭାଗ ଆନୁକୂଲ୍ୟରେ କଟକ ବାରବାଟି ଷ୍ଟାଡ଼ିୟମରେ ଜଳରେ ଗୁଣ ଶୀର୍ଷକ ଆଲୋଚନା ଚକ୍ର ଅନୁଷ୍ଠିତ ହୋଇଥିଲା । ଏହି ଜାତୀୟ ସେମିନାରକୁ ଉଦ୍ଘାଟନ କରିଥିଲେ ଭାରତର ବିଶିଷ୍ଟ ମହ୍ୟ ବିଶେଷଜ୍ଞ ଶ୍ରୀ ବଳେନ୍ଦ୍ର ନାଥ ମିତ୍ର ।

ଜଳଗୁଣର ପ୍ରକୃତ ଉପାଦେୟତା ତଥା ଲୋକ ସଂପୂର୍ଣ୍ଣ ସଂପର୍କରେ ଆଲୋଚନା କରା ଶ୍ରୀ ମିତ୍ର କହିଥିଲେ ଯେ ନୂତନ ଜ୍ଞାନ କୌଶଳ ଏ କ୍ଷେତ୍ରରେ ପଥପ୍ରଦର୍ଶକ ହେବ ଏବଂ ଅଧିକ ଉତ୍ପାଦନ ମିଳିବାର୍ଥ ଏହା ସାହାଯ୍ୟ କରିବ । ଉତ୍ତର ଆଗମରେ ସ୍ୱାଗତ ପରିଗାପଣ ପ୍ରସଙ୍ଗରେ ବିଭାଗୀୟ ନିର୍ଦ୍ଦେଶକ ଶ୍ରୀ ଲିଠିନସ କିଞ୍ଚୋ କହିଥିଲେ, ଜଳଗୁଣର ଆବଶ୍ୟକତା ଅପରିହାର୍ଯ୍ୟ ଏବଂ ନୂତନ ଜ୍ଞାନକୌଶଳର ବାର୍ତ୍ତା ଦେଇ ଏହାକୁ ଚାମାଞ୍ଚନରେ ଆଗେଇ ନିଆଯାଇ ପାରିବ ।

ଏହି ଆଲୋଚନା ଚକ୍ରରେ ଯୋଗଦାନ କରିଥିବା ମାଛ ଗୁଣ, ମଧୁର ପାଣି ଚିକ୍ନୁଡ଼ି ଗୁଣ, ଯୋଗଦାନରେ ଲୁଣିପାଣି ଚିକ୍ନୁଡ଼ି ଗୁଣ, ମାଛଗୁଣ ପାଇଁ ଆବଶ୍ୟକୀୟ ଚାଆଁକ ଉପରେ ଆଲୋଚନା ଓ ଉଦ୍ଦେଶ୍ୟଗୁଣ ସଦର୍ଶପାଠ କରାଯାଇ ଥିଲା । ବିଭିନ୍ନ ଅଧିବେଶନରେ ଅଧ୍ୟକ୍ଷତା କରିଥିଲେ ଭାରତର ମହ୍ୟ ବିଭାଗର ଡକ୍ଟର କେ. ଏଚ୍. ଆଲିକୁମ୍ଭା, ଶ୍ରୀ ବି. ଏନ୍. ମିତ୍ର, ଡକ୍ଟର ଭି. ଆର. ପି. ସିଂହା, ଡକ୍ଟର ବି. ଏସ୍. ସାକସେନା, ଡକ୍ଟର ଟି. ରାଜ୍ୟଲକ୍ଷ୍ମୀ, ଡକ୍ଟର ଏସ୍. ଡି. ତ୍ରିପାଠୀ ଏବଂ ମହ୍ୟ ନିର୍ଦ୍ଦେଶକ ଶ୍ରୀ ଏଲ. କିଞ୍ଚୋ । ଉଦ୍ଘାଟନ ଉତ୍ସବରେ ଅଧ୍ୟକ୍ଷତା କରିଥିଲେ ଡକ୍ଟର କେ. ଏଚ୍. ଆଲିକୁମ୍ଭା । ଏହି ସେମିନାରରେ ସର୍ବସମ୍ମତକ୍ରମେ ପ୍ରକାଶ ପ୍ରସ୍ତାବପୂର୍ବକ ହେଲା: କେନ୍ଦ୍ରୀୟ ଆବଶ୍ୟକୀୟ ମହ୍ୟ ଅନୁସନ୍ଧାନ ପରିଷଦ ଓ ରାଜ୍ୟ ମହ୍ୟ ବିଭାଗର ସୁସମ୍ପନ୍ନରେ ଚଳେଇଣା ଲବ୍ଧ ଜ୍ଞାନ-କୌଶଳ ଉପରେ ଅଧିକ ଗୁରୁତ୍ୱ ଦିଆଯିବ ଓ ଉଦ୍ଦେଶ୍ୟାଲବ୍ଧ ନୂତନ ଜ୍ଞାନକୌଶଳକୁ ପ୍ରକାଶକାରୀ ମହ୍ୟଗୁଣୀ ନିକଟରେ ପହଞ୍ଚାଇବା ପାଇଁ ସଂପ୍ରଦାୟର ସେବାକୁ ଅଧିକ କ୍ଷିପ୍ରତର କରାଯିବ । ଏକ ଆଶୁଆ ପ୍ରକଳ୍ପରେ ଲୁଣିପାଣି ଚିକ୍ନୁଡ଼ି ଓ ମାଛଗୁଣର ପରିପ୍ରସାର କରାଯିବ ଏବଂ ଏଥିପାଇଁ ଆବଶ୍ୟକୀୟ ଆନୁ-ସଙ୍ଗୀକ ଦୁର୍ଗିଆ ଦୁଯୋଗର ବ୍ୟବସ୍ଥା କରାଯିବ। ସଙ୍ଗେ ସଙ୍ଗେ ହ୍ୟାଚେରୀ ମାଧ୍ୟମରେ ଚିକ୍ନୁଡ଼ି ତାଆଁକ ଉତ୍ପାଦନ ଉପରେ ଗୁରୁତ୍ୱ ଆରୋପ କରାଯିବ । ବିଭିନ୍ନ ଅଞ୍ଚଳରେ ଚିକ୍ନୁଡ଼ି ଗୁଣର ବ୍ୟାପକ ପ୍ରସାର ଦୃଷ୍ଟିରୁ ବିଭିନ୍ନ ପ୍ରାକୃତିକ ସୌନ୍ଦର୍ଯ୍ୟ ଓ ପରିବେଶର ଯେପରି କୌଣସି ଅଙ୍ଗାଙ୍ଗି ନ ଘଟେ ସେଦିଗରେ ବିଶେଷ ସଚର୍କତା ଅବଲମ୍ବନ ଉପରେ ସର୍ବସମ୍ମତ ମତପ୍ରକାଶ ପାଇଥିଲା ।

ଚଳନା ଅଧିକାରୀ,
ମହ୍ୟ ନିର୍ଦ୍ଦେଶକ, ଓଡ଼ିଶା, କଟକ



ମଙ୍ଗଳାବାଗ ଦୁର୍ଗାମୂର୍ତ୍ତି



ଆପଣ ଜାଣନ୍ତି କି ?

ପରିବାର କଲ୍ୟାଣ କାର୍ଯ୍ୟକ୍ରମକୁ ତ୍ୱରନ୍ୱିତ କରିବା ଉଦ୍ଦେଶ୍ୟରେ ସ୍ୱଳ୍ପ ସରକାର ବିଭିନ୍ନ ଗର୍ଭନିରୋଧ ପଦ୍ଧତି ଗ୍ରହଣ କରୁଥିବା ଲୋକ ଓ ସେମାନଙ୍କୁ ଏ ଦିଗରେ ପ୍ରବର୍ତ୍ତାଇ ଥିବା ବ୍ୟକ୍ତିଙ୍କୁ ନିମ୍ନଲିଖିତ ହାରରେ ଆର୍ଥିକ ସାହାଯ୍ୟ ଦେବାର ବ୍ୟବସ୍ଥା କରୁଛନ୍ତି ।

	ଅସ୍ତ୍ରୋପରୁର ପାଇଁ ସାହାଯ୍ୟ	ଖାଦ୍ୟ ବାବଦକୁ ସାହାଯ୍ୟ	ଯାତାସୂତ ବାବଦକୁ	ସର୍ତ୍ତନୋଟ
ପୁରୁଷମାନଙ୍କର (ଭସାକ୍ଟୋନା) । ଅସ୍ତ୍ରୋପରୁର	ଟ ୧୦୦	ଟ ୧୦	ଟ ୫	ଟ ୧୧୫
ନାରୀମାନଙ୍କର (ଟ୍ୟୁବେକ୍ଟୋନା) । ଅସ୍ତ୍ରୋପରୁର	ଟ ୧୦୦	ଟ ୩୦	ଟ ୫	ଟ ୧୩୫
ନାରୀମାନଙ୍କର ଅନ୍ତଃଗର୍ଭାଶୟ ପଦ୍ଧତି (ଲୁପ୍ କିମ୍ବା କପର'ଟି') । ଆର୍ଥିକ ସାହାଯ୍ୟ	ଟ ୯	-	..	ଟ ୯
ଉପରେକ୍ତ ପଦ୍ଧତି ଗ୍ରହଣ ପାଇଁ ପ୍ରବର୍ତ୍ତାଇଥିବା ବ୍ୟକ୍ତିଙ୍କୁ ସାହାଯ୍ୟ ପରିମାଣ—				
ଭସାକ୍ଟୋନା ପାଇଁ ..	ଟ ୭			
ଟ୍ୟୁବେକ୍ଟୋନା ପାଇଁ ..	ଟ ୭			
ଲୁପ୍ ବା କପର'ଟି' ପାଇଁ ..	ଟ ୧			

ଅସ୍ତ୍ରୋପରୁର ପଦ୍ଧତି କିମ୍ବା ଲୁପ୍ ବା କପର'ଟି' ନେଇ ସାରିବା ସଙ୍ଗେ ସଙ୍ଗେ ସ୍ୱାସ୍ଥ୍ୟ କେନ୍ଦ୍ର ତରଫରୁ ଏହି ଆର୍ଥିକ ସାହାଯ୍ୟ ଦିଆଯାଉଛି ।

ପରିବାର କଲ୍ୟାଣ ନିର୍ଦ୍ଦେଶାଳୟ
ଭୁବନେଶ୍ୱର

ପଥାମୁଦ୍ରା ତରୀଖସୂତ୍ରୀ

ଶ୍ରୀ ଜଗନ୍ନାଥ ଷଡ଼ଙ୍ଗୀ

ସାରା ଭାରତ ବର୍ଷରେ ୨-୧୦-୧୯୮୩ ରୁ ୨-୧୦-୮୪ ପର୍ଯ୍ୟନ୍ତ ପଞ୍ଚାୟତରାଜର ରୌପ୍ୟ ଜୟନ୍ତୀ ପାଳନ କରାଯାଇଅଛି । ଏହି ଅବସରରେ ଆମ ରାଜ୍ୟରେ ୧୫-୮-୧୯୮୪ ଦିନ ସ୍ୱାଧୀନତା ଦିବସ ପରି ଏକ ମହାନ ପବିତ୍ର ଦିବସରେ ଏହି ଉତ୍ସବ ଚିରା, ସର୍ବଭିତ୍ତନ, ପଞ୍ଚାୟତ ସମିତି ଓ ଗ୍ରାମପଞ୍ଚାୟତମାନଙ୍କର ସ୍ୱର ମହତ୍ତ୍ୱପୂର୍ଣ୍ଣ ପଞ୍ଚାୟତ ରାଜ ମାଧ୍ୟମରେ ଗଠିତ ସମସ୍ତ ଅନୁଷ୍ଠାନ ଓ ସଂଗଠନମାନଙ୍କ ସହିତ ପାଳନ କରାଯିବା ପାଇଁ ଆମର ଜନପ୍ରିୟ ସରକାର ସିଦ୍ଧାନ୍ତ ଗ୍ରହଣ କରିଥିଲେ । ଏଠାରେ ଉଲ୍ଲେଖ କରିବା ବାହୁଲ୍ୟ ଆମ ଦେଶ ସ୍ୱାଧୀନତା ପ୍ରାପ୍ତିର ବହୁ ପୂର୍ବରୁ ପଞ୍ଚାୟତ ବ୍ୟବସ୍ଥା ଗ୍ରାମମାନଙ୍କରେ ପ୍ରଚଳିତ ଥିଲା । ମାତ୍ର ପ୍ରତିଶ ବର୍ଷ ପୂର୍ବେ ୧୯୫୯ ମସିହା ଅକ୍ଟୋବର ରୁ ତାରିଖରେ ଆମ ଦେଶର ମହାନ ଜନନାୟକ ସ୍ୱର୍ଗତ ପଣ୍ଡିତ ଜବାହରଲାଲ ନେହେରୁ ପଞ୍ଚାୟତରାଜ ବ୍ୟବସ୍ଥାକୁ ଆନୁଷ୍ଠାନିକ ଭାବେ ଉଦ୍‌ଘାଟନ କରିଥିଲେ । ଉତ୍ସବକୁ ସୁପ୍ରତିଷ୍ଠିତ କରିବାକୁ ହେଲେ ଦେଶର ପ୍ରତ୍ୟେକ ଗ୍ରାମାଞ୍ଚଳରେ ଦାରିଦ୍ର୍ୟ ସାମାର ବହୁତଳେ ବସବାସ କରୁଥିବା ଅଗଣିତ ଦାରିଦ୍ର୍ୟ ପ୍ରସାଦିତ ଜନସାଧାରଣଙ୍କଠାରୁ ବିଭିନ୍ନ ଉନ୍ନୟନମୂଳକ କାର୍ଯ୍ୟକ୍ରମ ଲୋକମତ ସଂଗ୍ରହ କରାନଗଲେ ସେ ସବୁ କାର୍ଯ୍ୟକ୍ରମ ଖାଲି ସରକାରୀ କାର୍ଯ୍ୟକ୍ରମ ମଧ୍ୟରେ ସାମାଜିକ ହୋଇ ରହିଯିବା ମାତ୍ର ଅଗଣିତ ଜନସାଧାରଣଙ୍କର ଦୁଃଖ ଓ ଦାରିଦ୍ର୍ୟ ଦୂରୀକୃତ ହୋଇ

ପାରିବ ନାହିଁ । ସମସ୍ତ ଭାରତବର୍ଷରେ ଅନ୍ୟ ରାଜ୍ୟ ବୁଦ୍ଧିରେ ଆମ ପ୍ରଦେଶ ଦାରିଦ୍ର୍ୟ ସାମାଜିକର ବହୁତଳେ ଓ ଏହାର ଲୋକ-ସଂଖ୍ୟାର ଶତକଡ଼ା ୪୦ ଭାଗ ଅନୁତ ଆଦିବାସୀ ଓ ହରିଜନ ସଂପ୍ରଦାୟର ଅଟନ୍ତି । ଏହି ଦାରିଦ୍ର୍ୟ ସାମାଜିକର ବହୁତଳେ ଥିବା ଅଗଣିତ ଜନସାଧାରଣଙ୍କର ଉନ୍ନତି କଷ୍ଟ ସରକାରଙ୍କର ଉନ୍ନୟନମୂଳକ କାର୍ଯ୍ୟକ୍ରମକୁ ସଫଳ ରୂପାୟନ ନିମନ୍ତେ ଉନ୍ନୟନମୂଳକ କାର୍ଯ୍ୟକ୍ରମର ଯୋଜନା ପ୍ରସ୍ତୁତ କରାଯିବା ପୂର୍ବରୁ ଲୋକମତ ଅନୁସାରେ ପ୍ରତ୍ୟେକ ପୁରପଞ୍ଚା ପାଇଁ ଯୋଜନା ସ୍ୱତନ୍ତ୍ର କରିବା ଉଚିତ । ଜନମତ ସଂଗ୍ରହ ନକରି କୌଣସି ଯୋଜନା କରି ବସିଲେ ପ୍ରକୃତ ଅଭାବ ଅସୁବିଧାର ଦୂରୀକରଣ କରାନପାର ଅପେକ୍ଷାକୃତ ଗୌଣ ଅସୁବିଧାକୁ ଅଗ୍ରାଧିକାର ଦିଆଗଲେ ଖାଲି ସେ ସାମାଜିକ ସମକଳ ସ୍ୱରୂପଯୋଗ ହୋଇ ନପାରିବ ତାହା ନୁହେଁ, ପ୍ରତ୍ୟେକ ଅଞ୍ଚଳର ଜନସାଧାରଣଙ୍କ ମଧ୍ୟରେ ଅଖ୍ୟାତିର ସୁରୁପାତ ହେବ ଓ ସମୟ ଆସିଲେ ସେମାନେ ଜନମତ ନିର୍ଦ୍ଦେଶରେ ବିଦ୍ରୋହ କରିବାକୁ ପସାନ୍ଦପତ ହେବେନାହିଁ । ତେଣୁ ପଞ୍ଚାୟତ ରାଜର ମୂଳ ଉଦ୍ଦେଶ୍ୟ ହେଲା, ଯେ କୌଣସି ଯୋଜନା ସରକାରୀ ସ୍ତରରେ ପ୍ରସ୍ତୁତ କରି ତାହା କାର୍ଯ୍ୟକାରୀ କରିବା ପୂର୍ବରୁ ବିଭିନ୍ନ ଉନ୍ନୟନମୂଳକ କାର୍ଯ୍ୟକ୍ରମର ଲୋକମତ ସଂଗ୍ରହ କରି ଯୋଜନା ତୃପ୍ତ କଲେ ଗଣତାନ୍ତ୍ରିକ ବ୍ୟବସ୍ଥା ସମାଜରେ ଦୃଢ଼ ଓ କାର୍ଯ୍ୟକ୍ରମ ହେବା ସଙ୍ଗେ ସଙ୍ଗେ ପ୍ରତ୍ୟେକ ସ୍ତରରେ ଜନସାଧାରଣଙ୍କ ଦ୍ୱାରା ବିଶେଷଭାବେ ଆଦୃତ ହେବ ।

ଆମ ଦେଶର ପ୍ରଥମ ପ୍ରଧାନମନ୍ତ୍ରୀ ସ୍ୱର୍ଗତ ନେହେରୁଙ୍କର ଏହି ସ୍ୱପ୍ନକୁ ସଫଳ ରୂପାୟନ ଦେବାର ଦାୟିତ୍ୱ କେବଳ ବୁଦ୍ଧ-ସ୍ତରରେ, ପଞ୍ଚାୟତ ସମିତି ବା ଗ୍ରାମାଞ୍ଚଳରେ ଗ୍ରାମ ପଞ୍ଚାୟତର ବୋଲି ଲାବିବା ସମାପ୍ତି ନୁହେଁ, ଅପର ପକ୍ଷରେ ପ୍ରତ୍ୟେକ ଜନସାଧାରଣ ଏଥିରେ ସକ୍ରିୟ ଭାବରେ ଅଂଶ ଗ୍ରହଣ କରିବା ଉଚିତ ।

ପଞ୍ଚାୟତରାଜର ରୌପ୍ୟ ଜୟନ୍ତୀ ପାଳନ ପରିସେଷରେ ସେତିକି ସାପଲ୍ୟ ହାସଲ କରାଯାଇଛି, ତାହାକୁ ଦ୍ୱିଗୁଣିତ କରିବା ସଙ୍ଗେ ସଙ୍ଗେ ଯାହା କିଛି ଦୋଷ ଛୁଟି ପରିଲକ୍ଷିତ ହେଉଅଛି, ତା'ର ଦୃଢ଼ ନିରାକରଣ ନିର୍ମୂଳ ବିଧିବଦ୍ଧ ପଦକ୍ଷେପ ନେବା ପାଇଁ ଓଡ଼ିଶା ସରକାର ପବିତ୍ର ସ୍ୱାଧୀନତା ଦିବସକୁ ପଞ୍ଚାୟତରାଜ ଦିବସ ରୂପେ ପାଳନ କରିବା ପାଇଁ ସିଦ୍ଧାନ୍ତ ନେଇଅଛନ୍ତି । ସ୍ୱାଧୀନତା ଉତ୍ସବ ପାଳନ କରିବା ସଙ୍ଗେ ସଙ୍ଗେ ବୁଦ୍ଧ ତଥା ପଞ୍ଚାୟତ ସ୍ତରରେ ପଞ୍ଚାୟତରାଜର ମୂଳ ଉଦ୍ଦେଶ୍ୟ ଓ କାର୍ଯ୍ୟ ପ୍ରଣାଳୀ ସମ୍ବନ୍ଧରେ ଜନସାଧାରଣଙ୍କୁ ଆହୁରି ସକ୍ରିୟ ଓ ସମ୍ଭିଷ୍ଟ କରିବା ପାଇଁ ବିଭିନ୍ନ ସଭା ସମିତି ମାଧ୍ୟମରେ ସମ୍ପୂର୍ଣ୍ଣ ସୌହାର୍ଦ୍ଦପୂର୍ଣ୍ଣ ବାତାବରଣ ମଧ୍ୟରେ ଆଲୋଚନା କରିବା ପାଇଁ ପ୍ରତ୍ୟେକ ପଞ୍ଚାୟତ ସମିତିର ସଭାପତିଙ୍କୁ ମାନ୍ୟବର ଗୋଷ୍ଠୀ ଉଲ୍ଲେଖ ଉପମତୀ ଅନୁରୋଧ କରିଅଛନ୍ତି । "ଆଜିର ଦିବସ ସ୍ୱାଧୀନତା ଦିବସ ରୂପେ ଦେଶର ପ୍ରତ୍ୟେକ ପୁରପଞ୍ଚାୟତରେ ପାଳିତ ହେଉଥିଲେ ହେଁ ଜନମତ ଅନୁସାରେ ପରିକଳ୍ପିତ ତଥା ଜନ ସହଯୋଗରେ କାର୍ଯ୍ୟକାରୀ ହେଉଥିବା ଉନ୍ନୟନମୂଳକ କାର୍ଯ୍ୟକ୍ରମର ସାପଲ୍ୟ ହିଁ ରାଜନୈତିକ ସ୍ୱାଧୀନତାକୁ ବାସ୍ତବ ରୂପ ଦେଇପାରିବ ।" ଏହି ବାଣୀ ପ୍ରତ୍ୟେକ ଗାଁ ସହକ୍ରିତ ଜନସାଧାରଣଙ୍କ କର୍ଣ୍ଣରେ ପ୍ରତିଧ୍ୱନିତ କରାଇବା ପାଇଁ ମାନ୍ୟବର ମତୀ ନିବେଦନ କରିଅଛନ୍ତି ।

ପ୍ରସାଦତରାଜର ମୂଳ ଲକ୍ଷ୍ୟ ଓ ଅଧିକତର କାର୍ଯ୍ୟକ୍ରମ ହେବାର ଉପାୟ ଆଲୋଚନା କରିବା ସଙ୍ଗେ ସଙ୍ଗେ ନିମ୍ନଲିଖିତ ପ୍ରସଙ୍ଗମାନଙ୍କର ଆଲୋଚନା ଆଜିର ପରିପ୍ରେକ୍ଷାରେ ଏକାନ୍ତ ପ୍ରୟୋଗନୀୟ ଅଟେ । ଆମ ଦେଶ ଏବେ ବହୁ ବାଧାବିଘ୍ନ ଝଡ଼ ଝଟା ଦେଇ ଶକ୍ତି କରୁଥିବା ସଙ୍ଗେ ସଙ୍ଗେ ଅନେକ ସମସ୍ୟାର ସମ୍ମୁଖୀନ । ସେ ସବୁର ସମାଧାନ ଲାଭି ଆଜି ଆମର ସର୍ବାପେକ୍ଷା ଆବଶ୍ୟକ ଏକତା । ଆମ ପ୍ରଦେଶରେ ବହୁତ ଗୋଷ୍ଠୀ ଓ ବିଭିନ୍ନ ମତବାଦର ଦଳ ରହିଛି । ସେମାନଙ୍କର ଏକତାକୁ ଆଦୌ ଖର୍ଚ୍ଚ କରିବା ଉଚିତ ନୁହେଁ । ଏକ ଉଦ୍ୟାନର ସୌନ୍ଦର୍ଯ୍ୟ ଝରକି ଉଠେ ପଦି ସେଥିରେ ନାନାବିଧ ପୁଷ୍ପ ଓ ବୃକ୍ଷ ରୋପଣ କରାଯାଏ ତାର ସୁପରମ ଓ ପ୍ରତ୍ୟକ୍ଷ ଉନ୍ନତୀକରଣ କରାଯାଇଥାଏ । ସେହିପରି ଗୋଷ୍ଠୀ ପରିବାରରେ ଅନେକ ବ୍ୟକ୍ତି ଆଥାନ୍ତି ଓ ସେମାନଙ୍କ ମଧ୍ୟରେ ଭୁଲ ବୁଝାମଣା ଦୂର ହୋଇଥାଏ କେବଳ ବ୍ୟକ୍ତିଗତ ସହାନୁଭୂତି ଓ ପ୍ରେମ ଦ୍ୱାରା । ଆମର ଜନସାଧାରଣଙ୍କ ମଧ୍ୟରେ ଥିବା ବିଭେଦ ଓ ମତେକ୍ୟ ସେହିପରି ଭାବରେ ଦୂର ହେବା ଉଚିତ । ଏହା କେବଳ ସମ୍ଭବ ହେବ, ଯେତେବେଳେ ଜଣେ ଅନ୍ୟ ଜଣଙ୍କର ଦୁଃଖ, କଷ୍ଟ, ସୁବିଧା ଅସୁବିଧା ବୁଝିବାକୁ ସମର୍ଥ ହେବ ଓ ତାର ସୁଖ ଦୁଃଖରେ ସମଭାଗୀ ହେବ । ତଣ୍ଡେ ନାଗରିକ ଅନ୍ୟ ଜଣକଠାରୁ ତାର ସମସ୍ତ ବ୍ୟକ୍ତିଗତ ସମ୍ପର୍କ ଛିନ୍ନ କରିବାକୁ ବ୍ୟକ୍ତି ସ୍ୱାତନ୍ତ୍ର୍ୟ କୁହାଯିବ ନାହିଁ ତେଣୁ ଯଦି ଏହାର ବ୍ୟକ୍ତିଗତ ସ୍ୱାତନ୍ତ୍ର୍ୟ ନାମରେ ଗୁଣା ଓ ହିଂସାକୁ ପ୍ରଶ୍ନୀୟ ଦିଆଯାଏ, ତେବେ ଏହି ବ୍ୟକ୍ତି ସ୍ୱାତନ୍ତ୍ର୍ୟ ନାମରେ ହିଁ ଦେଶକୁ ଶୁଣ ବିଶେଷ କରିଦେବ ଏବଂ ଆମର ସଂସ୍କୃତି ହେବ ବିପଦାପଳ ।

ପ୍ରାଚୀନ କାଳରୁ ଲୋକମାନଙ୍କ ମଧ୍ୟରେ ବହୁତ ଓ ଭ୍ରାତୃଭାବର ବନ୍ଧନ ରହିଆସିଛି । ଅତୀତରେ ମାତ୍ର ଶୁଦ୍ଧ ସାମିତ ସମୟ ପାଇଁ ସମଗ୍ର ଭାରତ ରାଜନୈତିକ ଏକତା ଲାଭ କରିଥିଲେ ହେଁ ବାସ୍ତବ କ୍ଷେତ୍ରରେ ସମସ୍ତ ଦେଶବାସୀ ନିଜକୁ ଅଶେଷ ଭାରତର ନାଗରିକ ବୋଲି ମନେକରି ଆସିଛନ୍ତି ।

ବିଗତ ଶତାବ୍ଦୀର ସ୍ୱପ୍ନକୁ ଉପଲବ୍ଧି କରି ଆଜି ଯେତେବେଳେ ଆମ ଦେଶ ଜନ ସମର୍ଥନ କ୍ରମେ ଦେଶବ୍ୟାପୀ ରାଜନୈତିକ ଏକତା ହାସଲ କରିଛି, କେତେକ ବ୍ୟକ୍ତି ବା ଗୋଷ୍ଠୀ ନିଜ ନିଜର କ୍ଷୁଦ୍ର ସ୍ୱାର୍ଥନୈଷ୍ଠା ମତବାଦ ନାହିଁର କରି ହିଂସାର୍ତ୍ତମଳ କାଣ୍ଡ କରିବାକୁ କୁଣ୍ଠିତ ନୁହଁନ୍ତି । ଇଂରେଜମାନେ ଆମକୁ ଦୁର୍ବଳ ଓ ଦମନ କରି ରଖିବା ପାଇଁ ଯେଉଁ ପଦ୍ଧତି ଅବଲମ୍ବନ କରିଥିଲେ, ଆମ ସମାଜର ତଥା-କଥିତ ନ୍ୟସ୍ତସ୍ୱାର୍ଥ ଗୋଷ୍ଠୀମାନେ ସଂକୀର୍ଣ୍ଣ ସାମ୍ପ୍ରଦାୟିକ ବା ଭାଷାଗତ ବିଭବ ଧାରାରେ ଅନୁପ୍ରାଣିତହୋଇ ଦେଶର ଅଖଣ୍ଡତାପ୍ରତି ଓ ସ୍ୱେଦ, ସୌହାର୍ଦ୍ଦ୍ୟପୂର୍ଣ୍ଣ ଜାତୀୟ ଜୀବନ ପ୍ରତି ବିଦ୍ରୋହ ସୃଷ୍ଟି କରୁଛନ୍ତି । ଶତାବ୍ଦୀ ଶତାବ୍ଦୀ ଧରି ଆମର ନେତୃତ୍ୱ ଆତ୍ମମାନଙ୍କ ପାଇଁ ଶାନ୍ତି ଓ ସ୍ଥିତିର ଐକ୍ୟ ସମକ୍ଷରେ ଆଲୋକପାତ କରିଥିଲେ ହେଁ କେତେକ ଗୋଷ୍ଠୀ ବହୁ ଧର୍ମ ଓ ବହୁ ଭାଷା ଦ୍ୱାରା ସମୃଦ୍ଧ ଆମର ପରମ୍ପରାର ଭିତ୍ତି ଭାଙ୍ଗିଦେବାକୁ ଆଗରୁ ହୋଇଛନ୍ତି । ଏଠାରେ

ଉଲ୍ଲେଖ କରିବା ବାହୁଲ୍ୟ ଯେ, ସେମାନେ ସକ୍ରିୟ ହେଲେ ଆମ ଦେଶର ଅଖଣ୍ଡତା ଓ ସ୍ୱାଧୀନତା ବିପନ୍ନ ହୋଇପଡ଼ିବ । ଅପର ପକ୍ଷରେ ଯଦି ଆମର ମୌଳିକ ଐକ୍ୟ ଅତୁଟ ରହେ ଓ ଆମେ ଯଦି ପରସ୍ପର ପ୍ରତି ସହାନୁଭୂତି ବଜାୟ ରଖି ଶୁଣି ପାରିବା, ତେବେ ଏ ସବୁ ବିବାଦୀୟ ବିଷୟ କ୍ରମଶଃ ଅପସରି ଯିବ । ଏହି ଭାରତରେ ଜାତିର ଜନକ ପୁତ୍ର୍ୟ ମହାର୍ତ୍ତମା ଗାନ୍ଧୀ ସର୍ବ ଧର୍ମର ସାରତତ୍ତ୍ୱ ଗ୍ରହଣକରି ଶାନ୍ତି, ସୌହାର୍ଦ୍ଦ୍ୟ ଏବଂ ଭ୍ରାତୃତ୍ୱ ବଜାୟ ରଖି ସ୍ୱାଧୀନତା ପାଇଁ ସାରାଜୀବନ ରାଷ୍ଟ୍ରର ଉଚ୍ଚ ଆଦର୍ଶ ଓ ଅନ୍ତର୍ନିହିତ ଶକ୍ତିର ବିକାଶନିମିତ୍ତ ବିଭିନ୍ନ ଉପାୟରେ ପ୍ରଚେଷ୍ଟା କରିଥିଲେ । ଆଜି ଠିକ୍ ସେହି ସମୟ ପୁଣି ଆସି ଆତ୍ମମାନଙ୍କର ଦ୍ୱାର ଦେଶରେ କରାଯାଉ କରୁଛି । ଦେଶର ସଂହତି ଓ ଜାତୀୟତା ରକ୍ଷା କରିବାପାଇଁ ଦେଶର ପ୍ରତ୍ୟେକ କୋଣରେ ଏହି ଦୃଷ୍ଟ ଶକ୍ତିମାନଙ୍କୁ ସମୂଳେ ଧ୍ୟାନ କରିବାପାଇଁ କେବଳ ପ୍ରସାଦତରାଜ ସଂସ୍ଥା ବା ତା'ର ପ୍ରତ୍ୟେକ କର୍ମୀଙ୍କ ବ୍ୟତୀତ ପୁରପୁରୀର ପ୍ରତ୍ୟେକ ନାଗରିକଙ୍କର ପ୍ରବଳ ଓ ଦୃଢ଼ପ୍ରତିଜ୍ଞା ମନୋଭାବର ଜାଗରଣ ସୃଷ୍ଟି ହେବା ଉଚିତ । କାରଣ, ଯେଉଁମାନେ ଧନ, ଭାଷା, ଜାତି ଓ ପ୍ରାଦେଶିକତା ଆଦି ସଂକୀର୍ଣ୍ଣ ମନୋଭାବକୁ ରାଜନୈତିକ ଉଦ୍ଦେଶ୍ୟରେ ବ୍ୟବହାର କରିବାକୁ ଚାହାଁନ୍ତି, ସେମାନଙ୍କ ହୃଦୟରେ ଜାତୀୟ କଲ୍ୟାଣ ଓ ସଂହତି ପ୍ରତି ଆଦୌ ସ୍ଥାନ ନାହିଁ ।

ଆମ ପ୍ରଦେଶରେ ପ୍ରାଚୀନ ପରମ୍ପରା ହେଉଛି ଶାନ୍ତି ଓ ସହନଶୀଳତା । କାରଣ ଏହି ମାଟିରେ ଦିନେ ତଣ୍ଡାଶୋକ ଧର୍ମାଶୋକରେ ପରିଣତ ହୋଇଥିଲେ । କେବଳ ନିଜ ଲୋକଙ୍କ ପାଇଁ ଜନସାଧାରଣ ସହନଶୀଳତା ପ୍ରକାଶ କରିବାର ଉଲ୍ଲେଖ କରିବା ହୁଏତ ଅପ୍ରାସଙ୍ଗିକ ମନେ ହେବ । କାରଣ ପ୍ରାଣୀ ଓ ଉଦ୍ଭିଦ ଜଗତ ପ୍ରତି ମଧ୍ୟ ଆଲୋଚନାରେ ସହନ-ଶୀଳତା ପ୍ରକାଶକରି ଆସିଅଛୁ । ଏହା ଆମର ମୌଳିକ ପରମ୍ପରା ହୋଇଥିଲେ ହେଁ ଆଜି ଯେପରି କ୍ରମାଗତ-ଭାବରେ ଆମର ଅରଣ୍ୟ ସମ୍ପଦ ହ୍ରାସ ପାଇଛି, ତାହା ଅତି ଉଦ୍ବେଗର କାରଣ ହୋଇପଡ଼ିଛି । ଜନସଂଖ୍ୟାର ବୃଦ୍ଧି ସହ ଉଦ୍ଭିଦ ରାଜ୍ୟର ସମୃଦ୍ଧି ଏକାନ୍ତ ଆବଶ୍ୟକ । ନଚେତ ଜନସାଧ୍ୟପ୍ରତି ପ୍ରତିକୂଳ ଅବସ୍ଥା ସୃଷ୍ଟି ହେବ । ଏହି ପରିପ୍ରେକ୍ଷାରେ ଆମର ଜନସୂଚକ ନେତ୍ରୀ ଭାରତର ପ୍ରଧାନମତ୍ରୀ ଶ୍ରୀମତୀ ଇନ୍ଦିରା ଗାନ୍ଧୀ ବିଂଶସୂତ୍ରୀ କାର୍ଯ୍ୟକ୍ରମ ମାଧ୍ୟମରେ ପରିବାର ନିୟନ୍ତ୍ରଣକୁ ସ୍ୱେଚ୍ଛାମୂଳକ ଭିତ୍ତିରେ ଏକ ଗଣ ଆନ୍ଦୋଳନରେ ପରିଣତ କରିବା କାର୍ଯ୍ୟବିଧି ଅବଲମ୍ବନ କରିବା ସଙ୍ଗେ ସଙ୍ଗେ ନୂତନ ବନ ସୃଷ୍ଟି ତଥା ଉଦ୍ୟାନ ଓ ବାଟି ବଗିଚା ସ୍ଥାପନ ନିମନ୍ତେ ଗୁଣୀତ କାର୍ଯ୍ୟକ୍ରମରେ ସରନ ସମ୍ପାଦନ ଏବଂ କୈବ ବାସ୍ତବ ତଥା ବିକଳ ଶକ୍ତି ଉତ୍ସର ବିକାଶ ସାଧନ ନିମନ୍ତେ ଗୁରୁତ୍ୱ ଆରୋପ କରିଛନ୍ତି । ବନ ସମ୍ପଦର ସୁରକ୍ଷା ଓ ଭରଣ ରକ୍ଷଣାବେକ୍ଷଣ ନ ହେଲେ ଜାଳେଣି କାଠ କ୍ରମଶଃ ଦୁଷ୍ପ୍ରାପ୍ୟ ହେବ। ସଙ୍ଗେ ସଙ୍ଗେ ଶୁଷ୍କ ଉପକରଣ ପ୍ରସ୍ତୁତ ନିମିତ୍ତ କାଠର ଅଭାବ ପଡ଼ିବ ଓ ଗାଈ ଗୋରୁକୁ ଯଥେଷ୍ଟ ଶାନ୍ତ୍ୟ ମିଳିବନାହିଁ । ସରକାରଙ୍କର ଗ୍ରାମା-କ୍ଷଳରେ ବନିକରଣ ଏକ ଅଗ୍ରାଧିକାର ପ୍ରାପ୍ତ ଜାତୀୟ ସୋକନା ହୋଇଥିବାରୁ ପ୍ରସାଦତରାଜ ଦିବସ ପରି ଏହି ପଦ୍ଧତି ଓ ମହାନ ଦିବସରେ ପ୍ରତ୍ୟେକ ଦେଶବାସୀ ଐକ୍ୟବଦ୍ଧ

ହୋଇ ଏହି ଯୋଜନାର ସଫଳ ରୂପାୟନ ନିମନ୍ତେ ପ୍ରତିସାବ୍ଦ ହେବା ଉଚିତ ।

କଥାରେ ଅଛି, "ରା' ପରିମଳ ଧୋବା ଦୁଠକୁ" । ଅସ୍ପାଷ୍ୟକର ପରିବେଶ ଯୋଗୁଁ ଗ୍ରାମାଞ୍ଚଳର ଶିଶୁ ଓ ଦୁଃସ୍ୱ ନରନାରୀ ରୋଗାଞ୍ଚଳ ହୋଇ ପଡୁଛନ୍ତି ଏବଂ ଦୁର୍ବଳତା ତଥା ଅସାମର୍ଥ୍ୟ ମୃତ୍ୟୁ ବରଣ କରୁଛନ୍ତି । ସେମାନଙ୍କୁ ଏକ ସୁସ୍ଥ ଓ ନିରୋଗ ଜୀବନ ଯାପନ କରିବାର ସୁଯୋଗ ଦେବା ଖାଲି ଆମର ସମାଜ କାହିଁକି, ପ୍ରତ୍ୟେକ ନାଗରିକଙ୍କର କର୍ତ୍ତବ୍ୟ ହେବା ଉଚିତ । ଗ୍ରାମାଞ୍ଚଳର ଅଗଣିତ ଶିଶୁ ଓ ନରନାରୀଙ୍କୁ ସାର୍ବଜନୀନ ପ୍ରାଥମିକ ଚିକିତ୍ସା ସୁବିଧାର ବ୍ୟାପକ ପ୍ରସାର ଏବଂ କୃଷ, ଯନ୍ତ୍ରା ଓ ଦୃଷ୍ଟିହୀନତାର ନିୟନ୍ତ୍ରଣ ପାଇଁ ବିଂଶସୂତ୍ରୀ କାର୍ଯ୍ୟକ୍ରମ ମାଧ୍ୟମରେ ସରକାରଙ୍କର ଏକ ବଳିଷ୍ଠ ପଦକ୍ଷେପ କହିଲେ ଅତ୍ୟୁକ୍ତି ହେବ ନାହିଁ । ଏତଦ୍ୱିଧି ମହିଳା ଓ ଶିଶୁମାନଙ୍କ ଲାଭ ଉଦ୍ଦିଷ୍ଟ କଲ୍ୟାଣକର କାର୍ଯ୍ୟକ୍ରମକୁ ଦୃଢ଼ୀକୃତ କରିବା, ଗର୍ଭବତୀ ଓ ସ୍ତନ୍ୟପାନ କରୁଥିବା ମହିଳା ତଥା ପାଞ୍ଚବର୍ଷରୁ କମ କୋମଳ ଶିଶୁମାନଙ୍କ ଲାଭ ପୁଷ୍ଟିକର ଖାଦ୍ୟ ଯୋଗାଣ କାର୍ଯ୍ୟକ୍ରମ, ବିଶେଷକରି ଆଦିବାସୀ, ପାହାଡ଼ିଆ ଓ ଅନୁଚିତ ଅଞ୍ଚଳରେ ପ୍ରଚଳନ କରାଯାଉଅଛି । ଏହି କାର୍ଯ୍ୟକ୍ରମ ପଞ୍ଚାୟତରାଜ ମାଧ୍ୟମରେ ପ୍ରତ୍ୟେକ ବ୍ଲକ୍ ସ୍ତରରେ ବିଭିନ୍ନ ମହିଳା ସମିତି ଓ ପ୍ରାଥମିକ ବିଦ୍ୟାଳୟମାନଙ୍କରେ ଖୋଲି-ଯାଉଅଛି । ଏହି କାର୍ଯ୍ୟକ୍ରମରେ ସହଯୋଗ କରିବାପାଇଁ ଗ୍ରାମାଞ୍ଚଳର ପ୍ରତ୍ୟେକ ନାଗରିକଙ୍କର ପ୍ରାଥମିକ କର୍ତ୍ତବ୍ୟ ହେବା ଉଚିତ ।

ସାଧାରଣ ବିକାଶ କାର୍ଯ୍ୟକ୍ରମ ସହିତ ସମାଜର ବିଭିନ୍ନ ଶ୍ରେଣୀର ଲୋକଙ୍କ ଅର୍ଥନୈତିକ ଉନ୍ନତିକଳ୍ପ ଓ ସାଧାରଣ ଜୀବନର ମାନଦଣ୍ଡ ଅଭିବୃଦ୍ଧି ନିମନ୍ତେ ଏକ ସ୍ୱତନ୍ତ୍ର କାର୍ଯ୍ୟକ୍ରମ ୧୯୭୫ ମସିହାରେ ବିଂଶସୂତ୍ରୀ କାର୍ଯ୍ୟକ୍ରମ ରୂପେ ଆରମ୍ଭ କରାଯାଇଥିଲା । ବହୁ ବିଷୟ ଯତ୍ନର ସହିତ ବିଭିନ୍ନ ନିଆଯାଇ ତଥା ସରକାରୀ ସ୍ତରରେ ବିଭିନ୍ନ ପର୍ଯ୍ୟାୟରେ ପରେ ସମ୍ପୂର୍ଣ୍ଣ ନୂତନ ବିଂଶସୂତ୍ରୀ କାର୍ଯ୍ୟକ୍ରମ ପ୍ରସ୍ତୁତ କରାଯାଇଥିଲା ଏବଂ ପ୍ରଧାନମନ୍ତ୍ରୀ ଶ୍ରୀମତୀ ଗାନ୍ଧୀ ୧୯୮୨ ମସିହା ଜାନୁୟାରୀ ମାସ ୧୪ ତାରିଖ ଦିନ ଜାତି ଉଦ୍ଦେଶ୍ୟରେ ପ୍ରସ୍ତୁତ ଦେବତାର ଗାନ୍ଧୀରେ ତାହା ଦେଖିବାସାଙ୍ଗ ସମ୍ମୁଖରେ ଉପସ୍ଥାପିତ କରିଥିଲେ ।

ବିଂଶସୂତ୍ରୀ କାର୍ଯ୍ୟକ୍ରମର ସଫଳ ରୂପାୟନ ପରେ ଆଜି ଆମ ଦେଶ ବିଶ୍ୱର ଶିକ୍ଷ ସମୃଦ୍ଧ ରାଷ୍ଟ୍ରମଣ୍ଡଳରେ ଅନ୍ୟତମ ରାଷ୍ଟ୍ରରୂପେ ପରିଚିତ । ଏହାର ଶିକ୍ଷ ଓ କୃଷି କ୍ଷେତ୍ରରେ ବିଶେଷତା ବିବର୍ତ୍ତନ ପଞ୍ଚଦଶିକ ଯୋଜନା ଫଳରେ ଘଟିଛି । ଆଜି ଦେଶରେ ତାଲିମ ପ୍ରାପ୍ତ ଲୋକ ଶତର ଅଧାକ ନାହିଁ । ସ୍ୱାକଳମନ ପଥରେ ଏହାର ପ୍ରଗତି ସୁସ୍ଥ । ହାରାହାରି ମୁଣ୍ଡପିଛା ଆୟର ବିଶେଷ ବୃଦ୍ଧି ନ ହୋଇଥିଲେ ମଧ୍ୟ ଦେଶ ବର୍ତ୍ତମାନ ନିଜର ପୁରାତନ ସମସ୍ୟା ତଥା ଉଚ୍ଚସ୍ତର ପ୍ରଜ୍ଞା ଫଳରେ ଉତ୍ତର ନୂତନ ସମସ୍ୟାବଦୀର ସମାଧାନ ଲାଭ ଦୃଢ଼ ପରିକର । ଏହି କାର୍ଯ୍ୟକ୍ରମର ସମସ୍ତ ଲକ୍ଷ୍ୟ ପ୍ରାୟ ପୂରଣ ହୋଇପାରିଛି । ଗୋଟି ପ୍ରଥା ଲେପକରି ଶ୍ରମିକ-

ମାନଙ୍କର ଅଭିଧାନ ନିମନ୍ତେ ୧୯୭୭ ମସିହାରେ ଆଇନ ପ୍ରଣୟନ କରାଯାଇ ଗୃହୀତ ହୋଇଅଛି । ଚଷ୍ମକର, ମହସୁଦ୍‌କାରୀ ଏବଂ ଚିକିତ୍ସ ଓ କରପାଳିବାଳ ମୁନାଫାଖୋରକ ବିଭାଗରେ ଦୃଢ଼ ଶାସ୍ତିମୂଳକ କାର୍ଯ୍ୟାନୁଷ୍ଠାନ ଗ୍ରହଣ ଅବ୍ୟାହତ ରଖାଯାଇ କଳାଧନ କାରବାରର ନିୟନ୍ତ୍ରଣ କରାଯାଇଅଛି । ତଥାପି ଏହି କାର୍ଯ୍ୟକ୍ରମକୁ ଆହୁରି ଦୃଢ଼ୀକୃତ କରାଯାଇ ଦେଶକୁ ଜାତି, ଧର୍ମ, ନିର୍ବିଶେଷରେ ସୁସଂଗଠିତ ଓ ସୁପ୍ରତିଷ୍ଠିତ କରିବା ପାଇଁ ପ୍ରତ୍ୟେକ ନାଗରିକ ଆତ୍ମର ହେବା ବାଞ୍ଛନୀୟ ।

ଶୁଷ୍ଟ ଜମିର ସର୍ବୋତ୍ତ ସାମା ଆଇନ ବିଭିନ୍ନ ତହସିଲ ମାଧ୍ୟମରେ ସ୍ୱତନ୍ତ୍ରୀକରଣ ଓ ଜିଲ୍ଲା ସ୍ତରରେ କାର୍ଯ୍ୟକାରୀ କରାଯାଇ ରୁମିହୀନମାନଙ୍କ ମଧ୍ୟରେ ବଳକା ଜମିର ବଣ୍ଟନ କରାଯାଉଅଛି । ଏହି କାର୍ଯ୍ୟକ୍ରମରେ ପ୍ରତିବନ୍ଧକ ସୃଷ୍ଟି-କରୁଥିବା ସମସ୍ତ ପ୍ରଶାସନିକ ତଥା ଆଇନଗତ ବାଧାବିଘ୍ନକୁ ଦୂରକରି ଜମିଦାନୀ ବନ୍ଧୋବସ୍ତ କାର୍ଯ୍ୟର ସମ୍ପୂର୍ଣ୍ଣ ସମ୍ପାଦନ କରିବାପାଇଁ ଆମ ସରକାର ବଳିଷ୍ଠ ପଦକ୍ଷେପ ନେଇଅଛନ୍ତି । ଏତଦ୍ୱିଧି କୃଷିର ଉନ୍ନତି ଓ ଉତ୍ପାଦନ ବୃଦ୍ଧିନିମନ୍ତେ ରୁମି ମାଲିକମାନଙ୍କୁ ଚକବଦୀ ଯୋଜନା ମାଧ୍ୟମରେ ସମସ୍ତ ଉଷ୍ଣଜମିକୁ ଏକତ୍ରୀକରଣ କରି ଏକ, ଦୁଇ ବା ତିନି ଘାନରେ ଜମିର ପୁନର୍ବଣ୍ଟନ କରିବାର ପ୍ରୟାସ ରଖି ୧୯୭୩ ମସିହାଠାରୁ ଆମ ରାଜ୍ୟରେ ଚକବଦୀ ଆଇନ ପ୍ରଣୟନ କରିଛନ୍ତି ।

ଆମମାନଙ୍କର ଦେଶ ଓ ରାଜ୍ୟ ଏକ କୃଷକ ବହୁଳ ରାଜ୍ୟ । କୃଷି ଆମର ମୁଖ୍ୟ ଜୀବିକା ହୋଇଥିବାରୁ ଜଳସେଚନ ସୁବିଧାର ଅଧିକ ଉନ୍ନତି ବିଧାନ ଏବଂ ଶୁଷ୍କ ଓ ନିପାଣିଆ ଜମିରେ କୃଷିର ବିକାଶ ଲାଭି ବିଭିନ୍ନ ବୈଷୟିକ ଓ ବୈଜ୍ଞାନିକ ପଦ୍ଧତିର ବ୍ୟାପକ ପ୍ରୟୋଗ ସାଧନ ନିମନ୍ତେ ସରକାରଙ୍କ ତରଫରୁ ବିହିତ ପଦକ୍ଷେପମାନ ନିଆଯାଉଅଛି । ଉଠା ଜଳସେଚନ ପଏଣ୍ଟ ଓ କ୍ଷୁଦ୍ର ଜଳସେଚନ ଯୋଜନାମାନ ରାଜ୍ୟରେ ବହୁଳ ଭାବରେ କାର୍ଯ୍ୟକାରୀ ହେବା ଫଳରେ କୃଷିର ସର୍ବାଙ୍ଗୀନ ଉନ୍ନତି କରାଯାଇ, ତାଲି ଓ ବନସ୍ତ ଏବଂ ଚୈଳକୀଳ ଉତ୍ପାଦନ ବୃଦ୍ଧି ଲାଭି ସ୍ୱତନ୍ତ୍ର ବ୍ୟବସାୟ ମୁହଣ କରାଯାଉଅଛି ।

କୃଷି ଓ ଶିକ୍ଷର ଅଭିବୃଦ୍ଧିନିମନ୍ତେ ସର୍ବାଧିକ ସ୍ତରରେ ବିଦ୍ୟୁତ୍ ଶକ୍ତି ଉତ୍ପାଦନର ପରିବର୍ତ୍ତନ, ବିଦ୍ୟୁତ୍ ଶକ୍ତି ସଂଯୋଗିକର କାର୍ଯ୍ୟଧାରାରେ ଉନ୍ନତି ସାଧନ ଓ ପ୍ରତ୍ୟେକ ଗ୍ରାମାଞ୍ଚଳଗୁଡ଼ିକର ବିଦ୍ୟୁତିକରଣ ପାଇଁ ବିଶେଷ ଧ୍ୟାନ ଦିଆଯାଉଅଛି । ଏହା ଦ୍ୱାରା ପ୍ରତ୍ୟେକ ଗ୍ରାମାଞ୍ଚଳର ଉଠା ଜଳସେଚନ ପଏଣ୍ଟ, ଧାନକଳ, ଅଟାକଳ ପ୍ରଭୃତି ବିଦ୍ୟୁତ୍‌କରଣର ସହଯୋଗ ପାଇବା ସଙ୍ଗେ ସଙ୍ଗେ ପ୍ରତ୍ୟେକ ପୁରପଲ୍ଲୀର ଗୃହମାନଙ୍କରେ ବିଦୁଳି ଆଲୋକର ବ୍ୟବସ୍ଥା କରାଯାଇ ପାରିଛି । କୃଷିର ବହୁଳ ଉନ୍ନତି ସାଧନ ହୋଇ ପାରିବ, କେବଳ କୃଷି କାର୍ଯ୍ୟରେ ନିୟୁତ୍ତି ମୂଲିଆ ଓ କୃଷି ଶ୍ରମିକ ମାନଙ୍କଦ୍ୱାରା । ତେଣୁ ସେମାନଙ୍କର ନ୍ୟାୟୋଚିତ ପାରଣା ଦେବାଲାଗି ଗୃହୀତ ସର୍ବନିମ୍ନ ମତୂରା ଆରନର ସମାଧା କଡ଼ାକଡ଼ି ଭାବରେ କରାଯାଇ ଆବଶ୍ୟକ ସଙ୍ଗେ ସେମାନଙ୍କୁ ନ୍ୟାୟ ପାରଣା ଦେବାକୁ କେହି ବଞ୍ଚିତ କଲେ, ସଂପୂର୍ଣ୍ଣ ବ୍ୟକ୍ତି-ମାନଙ୍କ ବିଭୁତ୍ତରେ ବିହିତ କାର୍ଯ୍ୟାନୁଷ୍ଠାନ କରାଯାଉଅଛି ।

ଆମ ରାଜ୍ୟରେ କେତୋଟି ଜିଲ୍ଲାକୁ ବାଦ ଦେଲେ ଗ୍ରାମ୍ୟ ଜାଳରେ ପାମାୟ ଜଳ ସମସ୍ୟା ଏକ ମୁଖ୍ୟ ସମସ୍ୟା ରୂପେ ଦେଖାଯାଇଥାଏ । ଏହି ସମସ୍ୟାର ଦୂରୀକରଣ ନିମନ୍ତେ କଳକଣ୍ଠ ରୋଗୁଥିବା ପ୍ରତ୍ୟେକ ଗ୍ରାମରେ ପାମାୟ ଜଳ ଯୋଗାଣର ବ୍ୟବସ୍ଥା ଅଗ୍ରାଧିକାର ଭିତ୍ତିରେ ବି.ଶସ୍ତ୍ରୀ କାର୍ଯ୍ୟକ୍ରମରେ ସ୍ଥାନ ପାଇଛି । ପ୍ରାୟ ପ୍ରତ୍ୟେକ ଗ୍ରାମରେ ପାମାୟ ଜଳ ସମସ୍ୟାର ଦୂରୀକରଣ ନିମନ୍ତେ ସରକାରଙ୍କ ତରଫରୁ ନଳକୂପର ବ୍ୟବସ୍ଥା କରାଯାଇଛି । ସ୍ଥଳ ବିଶେଷରେ ଜନସାଧାରଣ ଏହି ନଳକୂପର ଅପବ୍ୟବହାର କରୁଥିବାରୁ ଏହା ଅଳ୍ପ ଦିନପରେ ଅଚଳ ଅବସ୍ଥାକୁ ଆସିଯାଇଥାଏ । ତେଣୁ ପ୍ରତ୍ୟେକ ଜନସାଧାରଣ ନଳକୂପ ଗୁଡ଼ିକ ନିଜର ବ୍ୟବହାର ସଂପର୍କି ମନେ କରି ଉତ୍ତମ ରୂପେ ବ୍ୟବହାର କରିବାକୁ ବିଭାଗୀୟ କର୍ମକର୍ମୀଙ୍କ ଦ୍ଵାରା ପରାମର୍ଶ ଦିଆଯାଇଥାଏ । ପ୍ରତ୍ୟେକ ନାଗରିକ ଏଥିପ୍ରତି ସଚେତନ ହେଲେ ବହୁ ଅର୍ଥର ବ୍ୟୟ ବରାଦ କର୍ମିଯାଇପାରନ୍ତା ।

ଗ୍ରାମାଞ୍ଚଳର ପ୍ରତ୍ୟେକ ବାସହୀନ ପରିବାର ମଧ୍ୟରେ ସରକ୍ରିୟ ଦଣ୍ଡନ ଓ ଗୃହ ନିର୍ମାଣ ନିମନ୍ତେ ଆର୍ଥିକ ସାହାଯ୍ୟ ତଥା ଗୃହଗପକରଣ ଯୋଗାଣ କାର୍ଯ୍ୟକ୍ରମର ସଂପ୍ରସାରଣ ପ୍ରତି ବୁଦ୍ଧ କରିଆରେ କରାଯାଇଅଛି । ଗ୍ରାମାଞ୍ଚଳର ବାସହୀନ ପରିବାରକୁ ପଦର ଶହ ଟଙ୍କା ବ୍ୟୟରେ ଗୃହ ନିର୍ମାଣ କରାଯାଇ ଦିଆଯାଇଅଛି । ଏତଦ୍ବ୍ୟତୀତ ସହରାଞ୍ଚଳ ବସ୍ତିଗୁଡ଼ିକରେ ପାରିପାର୍ଶ୍ଵିକ ଅବସ୍ଥାର ଉନ୍ନତି ବିଧାନ କରାଯିବା ସଙ୍ଗେ ସଙ୍ଗେ ଦୁର୍ଭିକ ଶ୍ରେଣୀର ଲୋକଙ୍କ ଲାଗି ଗୃହ ନିର୍ମାଣ କାର୍ଯ୍ୟକ୍ରମକୁ ଦୂରାନ୍ତ କରାଯାଇଅଛି । କର୍ମର ଅସ୍ଵାଭାବିକ ଦରବୃଦ୍ଧି ରୋକିବା ଲାଗି ଉପଯୁକ୍ତ ବ୍ୟବସ୍ଥା ଗ୍ରହଣ କରାଯାଇଅଛି । ସମଗ୍ର ଦେଶରେ ୬ ଲୁ ୧୪ ବର୍ଷ ବୟସର ଶିଶୁ ବିଶେଷତଃ ବାଳିକାମାନଙ୍କ ଶିକ୍ଷା ପ୍ରତି ସ୍ଵତନ୍ତ୍ର ଧ୍ୟାନ ଦିଆଯାଇ ସାର୍ବଜନୀନ ମୌଳିକ ଶିକ୍ଷା ବ୍ୟବସ୍ଥାର ସଂପ୍ରସାରଣ କରାଯାଇଅଛି । ଏହା ବ୍ୟତୀତ ପୌତ୍ର ନିରକ୍ଷରତା ଦୂରୀକରଣ ଲାଗି ଉଦ୍ଦିଷ୍ଟ କାର୍ଯ୍ୟକ୍ରମ ସହିତ ଛାତ୍ର ତଥା ସ୍ତ୍ରୀସେବା ସଂସ୍ଥାଗୁଡ଼ିକୁ ସଂଶ୍ଳିଷ୍ଟ କରାଯାଇ ଏହାର ଉନ୍ନତିକରଣ ବିଶିଷ୍ଟ ପଦକ୍ଷେପ ନିଆଯାଇଅଛି ।

ଅର୍ଥକ ଓ ଉଚିତ ବାମରେ ଦୋକାନ ତଥା ବୃତ୍ତ ଦୂରାନ୍ତ ଅଞ୍ଚଳରେ ସମବାୟ ଖାଉଟି ଉତ୍ପାଦନ କରିଆରେ ସାଧାରଣ ଦଣ୍ଡନ ବ୍ୟବସ୍ଥାର ସଂପ୍ରସାରଣ କରାଯାଇଅଛି । କଳ୍ପକାରଖାନାର ଶ୍ରମିକ ଓ ଛାତ୍ରାବାସର ଛାତ୍ରଛାତ୍ରୀମାନଙ୍କ ସୁବିଧାଲାଗି ଉତ୍ପାଦନ ନିର୍ମାଣ କରାଯିବାର ଆଶୁ ପଦକ୍ଷେପ ନିଆଯାଇଅଛି । ଛାତ୍ରଛାତ୍ରୀମାନଙ୍କୁ ଗାର ପକା ଖାତା ଓ ପାଠ୍ୟ ପୁସ୍ତକ ଅଗ୍ରାଧିକାର ଭିତ୍ତିରେ ଯୋଗାଇଦେବାର ବ୍ୟବସ୍ଥା କରାଯାଇଥିବା ସଙ୍ଗେ ସଙ୍ଗେ ଏକ ଦୂତ ଖାଉଟି ସୁରକ୍ଷା ଆନ୍ଦୋଳନର ପ୍ରସାର ନିମିତ୍ତ କାସ୍ୟାନୁଷ୍ଠାନ ଗ୍ରହଣ କରାଯାଇଅଛି ।

ଉଦାର ପୁଂଜିରଗାଣ ପଦ୍ଧତିର ଅନୁସରଣ କରାଯାଇ ନିର୍ଦ୍ଦିଷ୍ଟ ସମୟରେ ପ୍ରକଳ୍ପ ସଂପୂର୍ଣ୍ଣ ସୁନିର୍ଦ୍ଧିତ କରିବା ଉଦ୍ଦେଶ୍ୟରେ ଶିଳ୍ପ ନୀତିର ଉନ୍ନତି ସାଧନ କରାଯାଇଅଛି । ହସ୍ତ ଶିଳ୍ପ, ହସ୍ତଚତ୍ର, କ୍ଷୁଦ୍ର ଓ ଗ୍ରାମ୍ୟ ଶିଳ୍ପର ସମୃଦ୍ଧି ସାଧନ ନିମନ୍ତେ ସର୍ବବିଧି ସୁବିଧା ଯୋଗାଇ ଦେବା ଓ ସେଗୁଡ଼ିକରେ ଆଧୁନିକ ପ୍ରଯୁକ୍ତି ବିଦ୍ୟା ପ୍ରୟୋଗ ସୁନିର୍ଦ୍ଧିତ କରିବା ଲାଗି ଉପଯୁକ୍ତ ବ୍ୟବସ୍ଥାମାନ ଗ୍ରହଣ କରାଯାଇଅଛି ।

କାର୍ଯ୍ୟକ୍ଷମତା ବୃଦ୍ଧି, ଉତ୍ପାଦନ କ୍ଷମତାର ବିନିଯୋଗ ଏବଂ ଆଭ୍ୟନ୍ତରୀଣ ସଂପଦ ସୃଷ୍ଟିଦ୍ଵାରା ରାଷ୍ଟ୍ରୀୟର ସଂସ୍କାରଗୁଡ଼ିକ କାର୍ଯ୍ୟଧାରାର ଉନ୍ନତିବିଧାନ ଲାଗି ବିହିତ ପଦକ୍ଷେପ ନିଆଯାଇଅଛି ।

ବି.ଶସ୍ତ୍ରୀ କାର୍ଯ୍ୟକ୍ରମମାଧ୍ୟମରେ ସମନ୍ୱିତ ଗ୍ରାମ ଉନ୍ନୟନ ଓ ଜାତୀୟ ଗ୍ରାମାଞ୍ଚଳ ନିୟୁତ୍ତି କାର୍ଯ୍ୟକ୍ରମର ବ୍ୟାପକ ସଂପ୍ରସାରଣ ଓ ସୁଦୃଢ଼ୀକରଣ ଆମର ପ୍ରଧାନ ମନ୍ତ୍ରୀଙ୍କ ଏକ ବଳିଷ୍ଠ ପଦକ୍ଷେପ କହିଲେ ଅତ୍ୟୁକ୍ତି ହେବନାହିଁ । ଆମ ଦେଶର ଶତକଡ଼ା ୮୦ ଭାଗ ଲୋକ ଗ୍ରାମାଞ୍ଚଳରେ ବାସ କରନ୍ତି ଓ ସେମାନଙ୍କ ଉନ୍ନତି ଉପରେ ଦେଶର ଉନ୍ନତି ନିର୍ଭର କରେ । ଗୋଟିଏ ପରିବାରର କର୍ମକ୍ରମା ଓ ଅନ୍ୟାନ୍ୟ ଆୟ ମିଶ୍ରି ବାର୍ଷିକ ଟ୍ୟା, ୫୦୦୦୦ ଅଥବା ମୁଣ୍ଡ ପିନ୍ଧା ବାର୍ଷିକ ଆୟ ଟ୍ୟ, ୦୦୦୦୦ ରୁ କମ୍ ହେଲେ ସେ ପରିବାର ଦାରିଦ୍ର୍ୟ ସୀମାରେଖା ତଳେ ଅଛି ବୋଲି ଧରାଯିବ । କୃଷି, ପଶୁପାଳନ, ମହ୍ୟଭସ୍ତ୍ର ଏବଂ ଏହା ସହିତ ଗ୍ରାମ୍ୟ ଶିଳ୍ପ ପ୍ରଭୃତି ମାଧ୍ୟମରେ ଉତ୍ପାଦନ ଓ କର୍ମ ନିୟୁତ୍ତି ଦ୍ଵାରା ସେମାନଙ୍କର ଆୟର ଅର୍ଦ୍ଧ-ବୃଦ୍ଧି କରାଇ ଛାୟାଭାବେ ସେମାନଙ୍କୁ ଦାରିଦ୍ର୍ୟ ସୀମାରେଖା ଉପରକୁ ଉଠାଇବା ସମନ୍ୱିତ ଗ୍ରାମାଞ୍ଚଳ ବିକାଶ କାର୍ଯ୍ୟକ୍ରମର ଉଦ୍ଦେଶ୍ୟ ଅଟେ । ଏହି କାର୍ଯ୍ୟକ୍ରମରେ କୃଷି ଶ୍ରମିକ, ଅଣକୃଷି ଶ୍ରମିକ, ଗ୍ରାମାଞ୍ଚଳ କାରିଗର, ନାମମାତ୍ର ଗୃଷ୍ଠୀ ଓ କ୍ଷୁଦ୍ର ଗୃଷ୍ଠୀ ପ୍ରଭୃତି ଦାରିଦ୍ର୍ୟ ସୀମାରେଖା ତଳେ ଥିବା ଲୋକମାନେ ଉପକୃତ ହେଉଅଛନ୍ତି । ଗ୍ରାମାଞ୍ଚଳ ବିକାଶ କାର୍ଯ୍ୟକ୍ରମ (ଆର. ଡି. ପି.) ବୁକ୍ ଉନ୍ନୟନ ସଂସ୍ଥା ମାଧ୍ୟମରେ କାର୍ଯ୍ୟକାରୀ ହେଉଅଛି । ବୁକ୍ସରରେ ବି. ଡି. ଓ. ଓ ଜିଲ୍ଲା ସ୍ତରରେ ଜିଲ୍ଲା ଗ୍ରାମାଞ୍ଚଳ ବିକାଶ ସଂସ୍ଥା (ଡି. ଆର. ଡି. ଏ.) ଏହି ଯୋଜନା ଦାୟିତ୍ଵରେ ରହିଛନ୍ତି । ଦାରିଦ୍ର୍ୟ ଦୂରୀକରଣ ଯୋଜନା ଉପରେ କେନ୍ଦ୍ର ତଥା ରାଜ୍ୟ ସରକାର ବିଶେଷ ଗୁରୁତ୍ଵ ଦେଉଛନ୍ତି । ଏହାର ସଫଳତା ଜନସାଧାରଣ ଓ ଏଥିରେ ସଂପୃକ୍ତଥିବା ବିଭିନ୍ନ ସ୍ତରର କର୍ମସୂଚୀମାନଙ୍କର ଆଚରିକତା, କର୍ମବ୍ୟନିଷ୍ଠା, ସହଯୋଗ ମନୋଭାବ, କାର୍ଯ୍ୟକ୍ଷମତା ତଥା ତସରତା ଉପରେ ହିଁ ନିର୍ଭର କରେ ।

ଏତଦ୍ବ୍ୟତୀତ ଗ୍ରାମାଞ୍ଚଳ ନିୟୁତ୍ତି କାର୍ଯ୍ୟକ୍ରମ ମାଧ୍ୟମରେ ପ୍ରତ୍ୟେକ ଗ୍ରାମରେ ପଞ୍ଚାୟତ ସମିତି କରିଆରେ ରାଷ୍ଟ୍ରା ତିଆରି, କୃଷି ଓ ଜଳାଶୟ ଖନନ, ପ୍ରାଥମିକ ସ୍କୁଲର ନିର୍ମାଣ ଓ ମରାମତି ଇତ୍ୟାଦି କାର୍ଯ୍ୟ ଗ୍ରାମ୍ୟ କର୍ମିତି କରିଆରେ କରାଯାଇଅଛି । ଏହି କାର୍ଯ୍ୟକ୍ରମଦ୍ଵାରା ଗ୍ରାମାଞ୍ଚଳରେ ଦାରିଦ୍ର୍ୟ ସୀମାରେଖା ତଳେ ଥିବା ବହୁ ଜନସାଧାରଣ ନିଜର ଜୀବିକା ନିର୍ବାହ କରିବାର ସୁବିଧା ପାଇବା ସଙ୍ଗେ ସଙ୍ଗେ ଗ୍ରାମ୍ୟ କର୍ମିତି କରିଆରେ ସୁଗୁରୁରୂପେ କାର୍ଯ୍ୟ ସଂପାଦନ କରାଯାଇଅଛି । ଅନେକ କ୍ଷେତ୍ରରେ ଗ୍ରାମ ମଧ୍ୟରେ ବିବାଦ ଦଳାୟ ମନୋଭାବ ଯୋଗୁଁ କାର୍ଯ୍ୟ ସଂପୂର୍ଣ୍ଣ କରିବାରେ ନାନା ଘାତ ପ୍ରତିଘାତ ସୃଷ୍ଟି କରୁଥିଲେ ମଧ୍ୟରେ ପ୍ରତ୍ୟେକ ନାଗରିକଙ୍କର ସଦିକ୍ଷା ଓ ସହଯୋଗ ରହିଲେ, ଏହି କାର୍ଯ୍ୟକ୍ରମ ବିଶେଷ ଭାବରେ ଆଦୃତ ହେବ ବୋଲି ଆଶା କରାଯାଏ ।

ତପସିଲଭୁତ୍ତ ଜାତି ଓ ଉପଜାତିମାନଙ୍କର ବିକାଶ ନିମନ୍ତେ ଗୃହୀତ କାର୍ଯ୍ୟକ୍ରମର ତୁରନ୍ତ ସଂପାଦନ ଲାଗି ଆମ ସରକାର

ପୂର୍ଣ୍ଣ ପ୍ରାଣରେ ଜନସାଧାରଣଙ୍କର ସହଯୋଗ କାମନା କରିଛନ୍ତି । ହରିଜନ ଓ ଆଦିବାସୀମାନଙ୍କପାଇଁ ଥିବା ସାମିଧାନିକ ଓ ସରକାରୀ ସୁବିଧା ସହଯୋଗ ବ୍ୟତୀତ ସେମାନଙ୍କ ଗୁଣି ଆଉ କେତେକ ସ୍ୱତନ୍ତ୍ର ବିକାଶମୂଳକ ଯୋଜନା ପ୍ରସ୍ତୁତ କରାଯାଇଅଛି । ତନ୍ମଧ୍ୟରେ ସମନ୍ୱିତ ଆଦିବାସୀ ଉନ୍ନୟନ ଯୋଜନା ହେଉଛି ଅନ୍ୟତମ । ଆଦିବାସୀ ଓ ହରିଜନମାନଙ୍କର ସର୍ବୋତ୍ତମ ଉନ୍ନତି କଷ୍ଟ ଏହା ଏକ ସୁପରିକଳପିତ ବିଧିବଦ୍ଧ ଯୋଜନା । ସ୍ୱାଧୀନତାର ଅବ୍ୟବହିତପରେ ବିଭିନ୍ନ ଅର୍ଥନୈତିକ ଯୋଜନାର ପ୍ରବର୍ତ୍ତନ କରାଯାଇଥିଲେ ସୁଦ୍ଧା ହରିଜନ ଓ ଆଦିବାସୀମାନଙ୍କର ଅର୍ଥନୈତିକ ମାନଦଣ୍ଡର ଉନ୍ନତି ବିଶେଷ ଭାବରେ ପରିଲକ୍ଷିତ ହୋଇପାରିନାହିଁ ।

ସେଥିନିମିତ୍ତ ବିଶେଷ କରି ଆଦିବାସୀ ଅଧିକୃତ ଅଞ୍ଚଳରେ ଅବହେଳିତ ଓ ଦାରିଦ୍ର୍ୟ ସୀମାରେଖା ତଳେଥିବା ଆଦିବାସୀମାନଙ୍କର ସମୂହ କଲ୍ୟାଣନିମନ୍ତେ ଏହି ଯୋଜନା କାର୍ଯ୍ୟକାରୀ କରାଯାଇଅଛି । ଏହି ଯୋଜନାର ମୁଖ୍ୟ ଉଦ୍ଦେଶ୍ୟ ହେଲା ଜାତୀୟକରଣ ବ୍ୟାଙ୍କ ସହାୟତାରେ ବିଭିନ୍ନ ଅର୍ଥ ଉତ୍ପାଦନକାରୀ ପ୍ରକଳ୍ପନିମିତ୍ତ ଆଦିବାସୀ ଓ ହରିଜନମାନଙ୍କର ଆର୍ଥିକ ମାନଦଣ୍ଡର ଉନ୍ନତି ସାଧନ ନିମନ୍ତେ ଋଣ ଦାନ କରିବା । ଏହି ଋଣର ଅର୍ଦ୍ଧେକ ଭାଗ ରିହାତି ଆକାରରେ ଛାଡ଼ି ଦିଆଯିବାର ବ୍ୟବସ୍ଥା ଅଛି ।

ଏହି ଯୋଜନା ମାଧ୍ୟମରେ ପରିବାର ଚିହ୍ନଟ କରିବା ପ୍ରକ୍ରିୟା ଆଇ. ଆର୍. ଡି. ପି. ଅପେକ୍ଷା ସାମାନ୍ୟ ପୃଥକ ଅଟେ । ସେହି ଆଦିବାସୀ ପରିବାରର ବାର୍ଷିକ ଆୟ ଟ୍ୟା, ୫୦୦'୦୦ ବା ତା'ଠାରୁ କମ ଓ ଜମିର ପରିମାଣ ୧୦ ଏକର ବା ତା' ଠାରୁ କମ୍ ଥିବ, ସେହି ପରିବାର ଏହି ଯୋଜନା ମାଧ୍ୟମରେ ଉପକୃତ ହୋଇପାରିବେ ।

ଆମର ପ୍ରଧାନମନ୍ତ୍ରୀ ଶ୍ରୀମତୀ ଇନ୍ଦିରାଗାନ୍ଧୀଙ୍କ ନିଜ ଭାଷାରେ, "ଆମର ଜାତୀୟ ଆଦର୍ଶ ଓ ଧୂନି ହେଉଛି ସତ୍ୟମେବ ଜୟତେ" ଅର୍ଥାତ୍ ସତ୍ୟର ହିଁ ବିଜୟ । ଆମର ବ୍ୟକ୍ତିଗତ ଦୈନନ୍ଦିନ ଜୀବନରେ ଆମକୁ ଆଉ ଏକ ଆଦର୍ଶ ଓ ଧୂନିର ଆଶ୍ରୟ ନେବାକୁ ହେବ । ତାହା ହେଉଛି 'ଶ୍ରମ ଏବଂ ଜୟତେ' ଅର୍ଥାତ୍ ଶ୍ରମର ହିଁ ବିଜୟ । ସତ୍ୟନିଷ୍ଠା ଓ ହାଡ଼ ଉଠାଇ ପରିଶ୍ରମ ହିଁ କେବଳ ପ୍ରତିଷ୍ଠା, ପ୍ରଗତି ଓ ସମୃଦ୍ଧିର ଶୀର୍ଷ ସୀମାରେ ପହଞ୍ଚାଇବାକୁ ଆମର ସହାୟକ ହେବ । ଆମର କୋଟି କୋଟି ଦେଶବାସୀଙ୍କର ଦୁଃଖ କଷ୍ଟର ଭାର ଯତ୍ନ କରିବା ନିମନ୍ତେ ବିଭିନ୍ନ ଉନ୍ନତିମୂଳକ ସୋପାନକୁ ବଜାୟ ରଖିବା ଆମ ସମସ୍ତଙ୍କ ଉପରେ ନିର୍ଭର କରେ । ଏହି କାର୍ଯ୍ୟକ୍ରମ ପ୍ରତ୍ୟେକ ବ୍ୟକ୍ତିଙ୍କ ଗୁଣି ଉଦ୍ଦିଷ୍ଟ ଏବଂ ଆମର ପ୍ରିୟତମ ଗାଣ୍ଡୁ ଗୁଣି ଉଦ୍ଦିଷ୍ଟ, ସେହି ଗାଣ୍ଡୁର ସେବା ଆମର ବ୍ରତ । ଯାହାକୁ ମହନୀୟ ଓ ଜନନୀୟ କରି ଗତି ଦେବାକୁ ଆମେ ସମସ୍ତେ ଉପସ୍ଥିତ । ଆମେ ସମସ୍ତେ ଭାରତର ନାଗରିକ । ତେଣୁ ପ୍ରାଚୀନ ଭାରତର ବୈଶିଷ୍ଟ୍ୟକୁ ଦୃଢ଼ୀଭୂତ କରିବାକୁ ହେବ । ପଞ୍ଚାୟତ ଦିବସ ପରି ଏହି ପବିତ୍ର ଦିବସରେ ପ୍ରତ୍ୟେକ ନାଗରିକ ବିଂଶସୂତ୍ରୀ କାର୍ଯ୍ୟକ୍ରମର ସଫଳ ରୂପାୟନନିମନ୍ତେ ପୂର୍ଣ୍ଣପ୍ରାଣରେ ଅସ୍ତରତ ସହଯୋଗ କରିବାପାଇଁ ପ୍ରତିଜ୍ଞାବଦ୍ଧ ହେବା ଉଚିତ । ଆମେମାନେ ଏପରି କିଛି କରିବା ନାହିଁ, କହିବା ନାହିଁ ଅଥବା ଚିନ୍ତା କରିବା ନାହିଁ, ଯାହାଦ୍ୱାରା ଭାରତମାତାର ଗୌରବ ଓ ସମ୍ମାନ କ୍ଷୁଣ୍ଣ ହେବ ।

ସର୍ବେ ଭବନ୍ତୁ ପୁଞ୍ଜାନଃ ସର୍ବେ ସ୍ୟନ୍ତୁ ନିରାମୟାଃ
ସର୍ବେ ଉଦ୍ରାଣୀ ପଶ୍ୟନ୍ତୁ ମା କର୍ତ୍ତୃତ ଦୁଃଖଭାଗ ଭବେତ୍ ।"

ଗୋଷ୍ଠୀ ଉନ୍ନୟନ ଅଧିକାରୀ,
ଗାସଗୋବିନ୍ଦପୁର,
କ୍ଷୁଦ୍ର ମସ୍ତୁରଭଞ୍ଜ

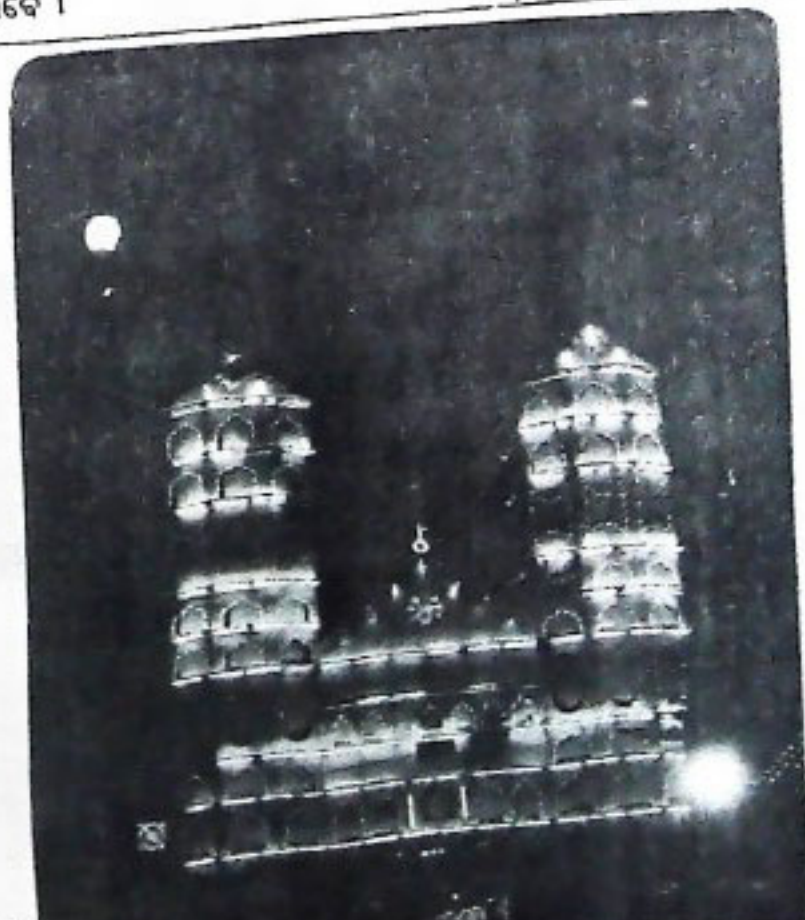

ଦୁର୍ଗାସୁକାରେ
ନିର୍ମିତ ହୋଇଥିବା କଟକ
ମାଲଗୋଦାମର ତୋରଣ ।

ଓଡ଼ିଶା ସରକାରଙ୍କ ସଂସ୍ଥା

ସର୍ବଦା ଆପଣଙ୍କ ସେବାରେ

ନିତ୍ୟ ବ୍ୟବହାର ନିମନ୍ତେ

ସପ୍ତରୀ, କମଳା, ଲେନ୍ୟୁ ଓ ଆନ୍ଧ୍ର ପ୍ରସ୍ତୁତ ସୁଖ ପାନୀୟ ଫ୍ଲ୍ୟାସ୍, ଜେଲି,
ଜାମ, ଆଚାର, ସସ୍ ପ୍ରଭୃତି ବ୍ୟବହାର କରନ୍ତୁ ।

ବିକ୍ରୟ କେନ୍ଦ୍ର:

ଭୁବନେଶ୍ୱରରେ ଓ. ଆର. ଟି. ବସଷାଢ଼ରେ ଥିବା ବିଭାଗୀୟ ବିକ୍ରୟ କେନ୍ଦ୍ର

ସର୍ବଦା ସେବାରେ—

ଉପକୃଷ୍ଟ ନିର୍ଦ୍ଦେଶକ

(ପଲ ସଂରକ୍ଷଣ)

ଉଦ୍ୟାନ ନିର୍ଦ୍ଦେଶାଳୟ, ଓଡ଼ିଶା

ଭୁବନେଶ୍ୱର-୯

ଫୋନ—୫୦୭୯୩

ମାତୃକାର୍ଥୀକ: ସମସ୍ୟା ସେମାଧୀନ

ଶ୍ରୀ ହରିଶଙ୍କର ବଡ଼ପଣ୍ଡା

ଏକ ମାତୃକା ପାଇଁ ଖାଣି ଗୁଣୋପଯୋଗୀ ମାତୃକାର୍ଥୀକ ଅତ୍ୟାବଶ୍ୟକ । ମାତୃକା ଯୋଗରାଜୁ ଆଶୀର୍ବାଦ ପ୍ରଦାୟ ପାଇଁ ଏହା ଅପରିହାର୍ଯ୍ୟ । ତେଣୁ, ମାତୃକାର୍ଥୀକର ପ୍ରକୃତ ଗୁଣିତା ଅଟକଳ କରିବା ଏବଂ ତିଳ ସମସ୍ତରେ କାର୍ଥୀକ ବନ୍ଦନ କରିବା ଦ୍ଵାରା ଗୁଣୋପଯୋଗୀ ଜନ ସମ୍ପଦର ସବୁପଯୋଗ ହୋଇ ପାରିବ ।

ସର୍ତ୍ତେ ଦ୍ଵାରା ଜଣାପାରୁଛି ଯେ ଗଞ୍ଜାମ ଜିଲ୍ଲାର ଜଳାୟତନର ପରିମାଣ ୨୪,୦୦୦ ଏକର । ଏଥିମଧ୍ୟରୁ ୨,୧୦୦ ଏକରରେ ସରଳ ମାତୃକା ଗୁଣିତା କରାଯାଏ । ବାକି ଜଳାୟତନରେ ସାଧାରଣ ଭାବରେ ମାତୃକା ଗୁଣିତା କରାଯାଏ । ସରଳ ମାତୃକା ପାଇଁ ଏକର ପିଛା ୨,୦୦୦ କାର୍ଥୀକ ଏବଂ ସାଧାରଣ ମାତୃକା ପାଇଁ ଏକର ପିଛା ୧,୦୦୦ କାର୍ଥୀକ ଦରକାର ହେଉ ଅଟେ । ଏ ଜିଲ୍ଲାର ହାରାହାରି କାର୍ଥୀକର ଗୁଣିତା ପ୍ରାୟ ୨୬୧ ଲକ୍ଷ । ଏ ଜିଲ୍ଲାର ପ୍ରାୟ ଅଧିକାଂଶ କେବଳ ମାତୃକା ଖାଆନ୍ତି । ତେଣୁ ଜଳାୟତନ ମାତୃକା ଗୁଣିତା ପ୍ରତିଷ୍ଠା ପାଇଁ ବା ନ ଥାଇ ସେମାନେ ମାତୃକାର୍ଥୀକ ଛାଡ଼ି ଦିଅନ୍ତି କେତେକ ଗ୍ରାମରେ ଆଶୀର୍ବାଦ ପ୍ରଦାୟ ହୋଇ ପାରେ ନାହିଁ । ଅନ୍ୟ ପକ୍ଷରେ ଏ ଜିଲ୍ଲାର ୨୬୧ ଲକ୍ଷ ମାତୃକାର୍ଥୀକ

ସରକାରୀ ବ୍ୟବସାୟିକ ଗିରି ତଥା ବିପରି ସଂପୂର୍ଣ୍ଣ ଗୁଣିତା ମେଘର ହେବ ଏହା ସେ କୌଣସି ପ୍ରଗତିଶୀଳ ମାତୃକା ତଥା ବିଭାଗୀୟ କର୍ମଚାରୀଙ୍କର ସର୍ବାଙ୍ଗେ ବିଭବଯୋଗ୍ୟ ।

କାର୍ଥୀକ ସରକାରୀ ବର୍ତ୍ତମାନ ବ୍ୟବସ୍ଥା

ପ୍ରକୃତରେ ସେ, ଏ ଜିଲ୍ଲାର ଆଦିବାସୀ ଲୋକମାନଙ୍କୁ ୨୬୧ ଲକ୍ଷ କାର୍ଥୀକ, ମାତୃକାମାନଙ୍କୁ ବିପରି ଯୋଗାଇ ଦିଆଯାଏ ? ଅଟକଳରୁ ଜଣାପାରୁଅଛି ଯେ, ଏ ଗୁଣିତାରୁ କେବଳ ୧୫୦ ଲକ୍ଷ କାର୍ଥୀକ ମାତୃକାମାନେ ପାଆନ୍ତି ଏବଂ ପ୍ରାୟ ୧୧୦ ଲକ୍ଷ କାର୍ଥୀକ ଗୁଣାମାନଙ୍କୁ ଯୋଗାଇ ଦିଆଯାଇ ପାରେ ନାହିଁ । ଏହି ୧୫୦ ଲକ୍ଷ କାର୍ଥୀକରୁ ବିଭାଗୀୟ ମନ୍ୟଗଣ କେନ୍ଦ୍ର ମାନଙ୍କରୁ ୫୦ ଲକ୍ଷ, ବ୍ୟକ୍ତିଗତ ମାତୃକା ବିହନ କେନ୍ଦ୍ରମାନଙ୍କରୁ ୬୦ ଲକ୍ଷ ଏବଂ ବିଧାୟକଙ୍କ କରିକତା ମାତୃକା କାର୍ଥୀକ ବଜାରରୁ ପ୍ରାୟ ୪୦ ଲକ୍ଷ ଯୋଗାଇ ଦିଆଯାଏ । ଏଥିରୁ ଅନୁମାନ କରାଯିବ ଯଦି କିଛିରେ ଥିବା ମାତୃକା କାର୍ଥୀକ ଉତ୍ପାଦନ ପାଇଁ ବିଭାଗୀୟ ମାତୃକା ଗୁଣିତା ତଥା ବ୍ୟକ୍ତିଗତ ମାତୃକା କାର୍ଥୀକ ଗୁଣାମାନଙ୍କର ଗୁଣିତା କେନ୍ଦ୍ର କେବଳ ୧୧୦ ଲକ୍ଷ କାର୍ଥୀକ ଉତ୍ପାଦନ ହୋଇ ପାରୁଛି । ଏ ମଧ୍ୟରୁ ବିଭାଗୀୟ କାର୍ଥୀକ ୫୦ ଲକ୍ଷ ଖାଣି ଗୁଣୋପଯୋଗୀ ଯାହା ମାତୃକାମାନଙ୍କୁ ସରକାରୀ କରାଯାଏ । ଅନ୍ୟପକ୍ଷରେ ବ୍ୟକ୍ତିଗତ ମାତୃକା କାର୍ଥୀକ ଗୁଣାମାନଙ୍କର କାର୍ଥୀକ ମୁଖ୍ୟତଃ ନଦୀରୁ ସଂଗୃହୀତ ହୋଇଥାଏ । ଏଥିପାଇଁ ସେମାନେ ଗୁଣିତା କାର୍ଥୀକକୁ କରିକତାରୁ ଆଣିଥାଆନ୍ତି । ବାକି ୪୦ ଲକ୍ଷ କାର୍ଥୀକ କରିକତା କାର୍ଥୀକ ବଜାରରୁ ଅଣାଯାଇ ମାତୃକା ଗୁଣାକୁ ବିଧାୟକଙ୍କ ବନ୍ଦନ କରାଯାଏ ।

କାର୍ଥୀକର ଆକାର ଦୃଷ୍ଟିରୁ ମାତୃକା ବିଭାଗରୁ ୩୦ ମିଲିମିଟରରୁ ଉର୍ଦ୍ଧ୍ଵ ଆକାରର କାର୍ଥୀକ ଯୋଗାଇ ଦିଆଯାଏ । କିନ୍ତୁ ମାତୃକା କାର୍ଥୀକ ଗୁଣାମାନେ ଏବଂ ବ୍ୟବସାୟୀମାନେ ପ୍ରାୟ ୨୦ ମିଲିମିଟରରୁ ଛୋଟ କାର୍ଥୀକ ମାତୃକାମାନଙ୍କୁ ଯୋଗାଇ ଥାଆନ୍ତି । ବିଭାଗରୁ ଯୋଗାଇ ଦିଆଯାଉଥିବା ମାତୃକା କାର୍ଥୀକକୁ ଠିକ୍ ଭାବରେ ବଜା ବହି କରି, ପୋଲିଥିନ ବ୍ୟାଗରେ ଅବିକଳ ରଖି ତାହା ସରଳ ସହକାରେ ଯୋଗାଇ ଦିଆଯାଇଥାଏ । କିନ୍ତୁ ବ୍ୟକ୍ତିଗତ ବ୍ୟବସାୟୀ ଏହା ଦୃଷ୍ଟିକୁ ନିଅନ୍ତି ନାହିଁ ଯଦ୍ଵାରା ବିଭାଗୀୟ କେନ୍ଦ୍ରମାନଙ୍କରୁ କାର୍ଥୀକର ବ୍ୟକ୍ତିଗତ ବ୍ୟବସାୟ ମାତୃକା ଗୁଣିତାରେ ଅଧିକ ହୁଏ । ଅନ୍ୟ ପକ୍ଷରେ ବ୍ୟବସାୟୀମାନେ କାର୍ଥୀକ ବନ୍ଦନର ଦୈନିକ ଗିରି କାର୍ଥୀକରୁ ମାତୃକା ଗୁଣିତା ଯୋଗାଇ କାର୍ଥୀକ ବର୍ତ୍ତତା ପରିମାଣ କମ୍ ହୋଇଥାଏ ।

ଗଞ୍ଜାମ ଜିଲ୍ଲାରେ ସରକାରୀ ମତୃକା ଉତ୍ପାଦନ କେନ୍ଦ୍ର

ଏହି ଜିଲ୍ଲାରେ ଏଗାରଟି ସରକାରୀ ମତୃକା କାର୍ଥୀକ ଉତ୍ପାଦନ କେନ୍ଦ୍ର ରହିଛି, ଯାହାର ନିର୍ମାଣ ପରିମାଣ ୧୪୮ଟି ଏବଂ ଜଳାୟତନ ୨୬୫୨ ଏକର । ଅଟକଳରୁ ଜଣାପାରୁଅଛି ଯେ, ବର୍ତ୍ତମାନ ଅବସ୍ଥାରେ ଏ ମଧ୍ୟରୁ କେବଳ ୪୫ଟି କାର୍ଥୀକ ପାଳନ ଯୋଗ୍ୟ କାର୍ଥୀକ ପାଳନ ପାଇଁ ଉପଯୁକ୍ତ, ଯାହାର ଜଳାୟତନ କେବଳ ୪୬୭ ଏକର ।

ବାକି ୨୦୮୭ ଏକକ ଜାଆଁଳ ପାଳନ ପୋଖରୀ ନିମ୍ନଲିଖିତ କାରଣଯୋଗୁଁ ଅନୁପୂର୍ଣ୍ଣ ବୋଲି ଅନୁମାନ କରାଯାଏ—

- (କ) ଏଥିରୁ ଅଧିକାଂଶ ଜାଆଁଳ ପାଳନ ପୋଖରୀ ସଂପୂର୍ଣ୍ଣ ଉଣା ବା ଦଳପୂର୍ଣ୍ଣ ବା ପକଯୁକ୍ତ । ଏହି ଜାଆଁଳ ପାଳନ କେନ୍ଦ୍ରଗୁଡ଼ିକ ୨୦ରୁ ୩୦ ବର୍ଷ ଆଗରୁ ଖୋଳା ଯାଇଥିଲା ଏବଂ ଏହାର ପୁନଃସଂସ୍କାର ପାଇଁ ଆଜି ସୁଦ୍ଧା ଆବଶ୍ୟକ ପଦକ୍ଷେପ ନିଆଯାଇନାହିଁ ।
- (ଖ) କୁଡ଼ୁପୁର ସହରାଂଚଳରେ ଥିବା ୨ଟି ମାଛ ଜାଆଁଳ ଗୁମ୍ଫା କେନ୍ଦ୍ରର ଜାଆଁଳ ପାଳନ ପୋଖରୀ ଗୁମ୍ଫାରେ ସହଜର ନାହିଁ ଯାହା ଜମି ଯାଉଥିବାରୁ ଜାଆଁଳ ପାଳନ ପୋଖରୀକୁ ଏହାର କେତେକାଂଶ ଗଢ଼ିଯାଏ ଫଳରେ ଜାଆଁଳ ମରିଯାଆନ୍ତି ।
- (ଗ) ଏ ଜିଲ୍ଲାରେ ବର୍ଷାର ପରିମାଣ ଅନ୍ୟାନ୍ୟ ଜିଲ୍ଲା ତୁଳନାରେ ସଂପୂର୍ଣ୍ଣ ଅନ୍ୟ ଧରଣର । ମୌସୁମୀ ବାୟୁ ପ୍ରବାହିତ ହେଲେ ଗୋଟାଏ ଓ ଦୁଇଟା ବର୍ଷାପରେ ପ୍ରାୟ କୁଲାଇ ମାସର ୧୫ ତାରିଖରୁ ଅଗଷ୍ଟ ମାସର ଦ୍ଵିତୀୟ ସପ୍ତାହ ପର୍ଯ୍ୟନ୍ତ ବର୍ଷା ହୁଏ ନାହିଁ । ଯଦିଓ ମଝିରେ ମଝିରେ ବର୍ଷା ହୁଏ, ତେବେ ସମୟ ଗୁମ୍ଫାରେ ବୋଲି ଗୁମ୍ଫା ଜାଆଁଳ ଉତ୍ପାଦନ କରାଯାଏ ଏବଂ ଜାଆଁଳ ପାଳନ ପୋଖରୀଗୁଡ଼ିକରେ ବାଧ୍ୟତାମୂଳକ ଛଡ଼ାଯାଏ । ବର୍ଷା ନହେବା ଫଳରେ ଜାଆଁଳ ପାଳନ ପୋଖରୀରୁ ପାଣିର ଗଭୀରତା ମଧ୍ୟ କମିଯାଏ ଫଳରେ ଜାଆଁଳ ମରିଯାଆନ୍ତି । ଏବେ ଅଧିକ ଉତ୍ପାଦନ ପାଇଁ ସମୟ ଉପାୟରେ ଜାଆଁଳ ଗୁମ୍ଫା କରାଯାଉଅଛି । ବର୍ଷା ନହେବା ଫଳରେ, ଅଧିକ ଖର୍ଚ୍ଚଦ୍ଵାରା ପ୍ରଯୋଗ ହେଉଥିବା ଜାଆଁଳ ପାଳନ ପୋଖରୀଗୁଡ଼ିକରେ ଚୈତିକ ସାର ମାତ୍ରା ବଢ଼ିଯାଏ ଯଦ୍ଵାରା ପାଣିରୁ ଦୁର୍ଘଟିତ ଅନୁମାନ କରାଯିବା ଫଳରେ ଜାଆଁଳ ମରିଯାଆନ୍ତି । ଅନ୍ୟ ପକ୍ଷରେ, ଦିନର ଉତ୍ତାପରୁ, ରାତିର ଉତ୍ତାପ ୩୦ ଡିଗ୍ରୀ ସେଣ୍ଟିଗ୍ରେଡ଼ରୁ ୪୦ ଡିଗ୍ରୀ ସେଣ୍ଟିଗ୍ରେଡ଼ ପର୍ଯ୍ୟନ୍ତ ହୁଏ ଏବଂ ଏତାଦୃଶ ତାପ ବ୍ୟବଧାନ ଦ୍ଵାରା ଜାଆଁଳ ମରିଯାଆନ୍ତି ।

ଉର୍ଦ୍ଧ୍ଵ ଆଗର ହେଲେ ଅଗଷ୍ଟ ମାସର ଦ୍ଵିତୀୟ ପକ୍ଷରୁ ଅନେକ ଜାଆଁଳ ପାଳନ ପୋଖରୀ ପାଣିରେ କୁଡ଼ିଯାଏ ଏବଂ ଜାଆଁଳ ଉପାର ନିଏ । ଏ ସବୁ ଦୂର୍ଘଟି ବିରାଗୀୟ ଜାଆଁଳ ପାଳନ କେନ୍ଦ୍ରଗୁଡ଼ିକରେ ଜାଆଁଳ ଉତ୍ପାଦନ ଆବଶ୍ୟକ ପରିମାଣର ହୋଇପାରେ ନାହିଁ ।

ବ୍ୟକ୍ତିଗତ ମାଛ ଜାଆଁଳ ଉତ୍ପାଦନ

ଅନେକରୁ ଜଣାପାରିଛି ଯେ, ଏ ଜିଲ୍ଲାରେ ପ୍ରାୟ ୧୫ ଏକର ଜାଆଁଳ ପାଳନ ପୋଖରୀ ବ୍ୟକ୍ତିଗତ ଗୁମ୍ଫାରେ ଥାନ୍ତି । ଏମାନଙ୍କ ମଧ୍ୟରୁ ଅନେକ ପରିଷ୍କୃତ ବର୍ଷା ଜାଆଁଳ ପାଳନ ପକ୍ଷରୁ ଜାଣି ନଥିବାରୁ ଜାଆଁଳର ଗୁଣଗ୍ରାମ ନକାହିଁ ମାଛ ଗୁମ୍ଫା ପୋଖରୀ ଆସାନ୍ତି । ଅନ୍ୟପକ୍ଷରେ କଳିକତାରୁ ଆସୁଥିବା ଗୁମ୍ଫାଜାଆଁଳ ବଦଳୁ ସଂଗ୍ରହୀତ ହେଉ ଥିବାରୁ ବେଳେ ବେଳେ ସେ ଜାଆଁଳ ଛାଡ଼ିବା ଦ୍ଵାରା ମାଛଗୁମ୍ଫା ଖସିଯିବ ହୁଏ ।

ମାଛ ଜାଆଁଳର ଗୁମ୍ଫାକୁ ଯେହେତୁ ପୋଖରୀ ସଂସ୍କରଣରେ ରହେ, ମାଛ ବ୍ୟବସାୟୀମାନେ ଏହାର ଗୁମ୍ଫାରେ ୨୦ ମି. ମି.ରୁ ଛୋଟ ଥିବା ଜାଆଁଳଗୁଡ଼ିକୁ ବେଳେ ବେଳେ ଅଧିକ ଦାମ୍ରେ ବିକ୍ରୀକରି ଥାଆନ୍ତି । କଳିକତାରୁ ୪୦ କି.ମି. ଜାଆଁଳ ସରବରାହ ହେଉଥିବା ବେଳେ ଜାଆଁଳକୁ ହାରାହାରି ସେସନରୁ ମାଛଗୁମ୍ଫା ପୋଖରୀ ପର୍ଯ୍ୟନ୍ତ ପ୍ରାୟ ୩୦ କି.ମି. ପରେ ପହଞ୍ଚାଇ ଦିଆଯାଏ । ଏହାର ଅଧିକ ଅନୁମାନ ହେଉଥିବାରୁ ଆଉଥରେ ପମାନ୍ କରାଯାଇନଥିବାରୁ ବେଳେ ବେଳେ ଜାଆଁଳ ସବୁ ମାଛ ଗୁମ୍ଫା ପୋଖରୀରେ ଅଧିକ ପରିମାଣରେ ମରିଯିବାର ଦେଖାଯାଏ ଏବଂ ମାଛଗୁମ୍ଫା ଖସିଯିବ ହୁଏ ।

ସମସ୍ୟା ଓ ସମାଧାନ

ରାଜ୍ୟ ଜିଲ୍ଲାରେ ଗ୍ରାମାନ୍ତରରେ ମାଛଗୁମ୍ଫା ଦ୍ଵାରା ପ୍ରଚୁର ମତ୍ସ୍ୟ ନିର୍ମିତାଏ ଯେହେତୁ, ଏହାର ପାଣି ଓ ମାଟି ମାଛଗୁମ୍ଫା ପାଇଁ ଉପଯୁକ୍ତ । ମାଛଗୁମ୍ଫାକୁ ଗୁମ୍ଫା ନୂତାବକ ସମୟ ଅନୁସାରେ ଜାଆଁଳ ପୋଖରୀ ଦେବା ପାଇଁ ସରକାରୀ ମାଛଗୁମ୍ଫା କେନ୍ଦ୍ର ମାନଙ୍କୁ ତୁନଃ ସଂସ୍କାର କରିବା ଦ୍ଵାରା ପ୍ରାୟ ୧୫୦ ଲକ୍ଷ ଜାଆଁଳ ଉତ୍ପାଦନ କରାଯାଇ ପାରିବ । ବ୍ୟକ୍ତିଗତ ମାଛ ଜାଆଁଳ ଗୁମ୍ଫାମାନେ ଉପଯୁକ୍ତ ତାଲିମ ଫାଇଲେ ବ୍ୟକ୍ତିଗତ ଛିଦ୍ରାବଳେ ୧୫ ଏକର ଜାଆଁଳ ପାଳନ ପୋଖରୀକୁ କମ୍ ପକ୍ଷରେ ୮୦ ଲକ୍ଷ ଜାଆଁଳ ଉତ୍ପାଦନ କରିପାରିବେ । ଅନ୍ୟପକ୍ଷରେ, ମାଛଗୁମ୍ଫାମାନଙ୍କୁ ମଧ୍ୟ ସମୟ ମାଛଗୁମ୍ଫା ପାଇଁ ଏବଂ ଅଧିକ ଉତ୍ପାଦନ ପାଇଁ ପୋଖରୀର ରକ୍ଷଣାବେକ୍ଷଣ ବିଷୟରେ ତାଲିମ୍ ଦେବା ପ୍ରୟୋଜନ । ଯଦ୍ଵାରା ସେମାନେ ମାଛଗୁମ୍ଫା ପାଇଁ କେବଳ ଏକକ ପିଛା ୨,୦୦୦ ଟାଙ୍କି ଗୁମ୍ଫାପୋଖରୀ ଜାଆଁଳ ଛାଡ଼ିବେ । ଅନ୍ୟ ପକ୍ଷରେ ଦେଶ ପାରିଶି ଯେ, ଏମାନେ ଏକକ ପିଛା ୮,୦୦୦ରୁ ୧୦,୦୦୦ ଜାଆଁଳ ଛାଡ଼ିଥାଆନ୍ତି । ଏହା ବଦ ହେବା ଆବଶ୍ୟକ । ମାଛ ଜାଆଁଳ ଗୁମ୍ଫା ପାଇଁ ଏପ୍. ଏପ୍. ଡି. ଏ. କରିଥାନ୍ତେ ଏଣୁ ସରକାର ବ୍ୟବସ୍ଥା କରିବା ଆବଶ୍ୟକ ।

ଯଦି ଏ ଜିଲ୍ଲାରେ ୨୨୧ ଲକ୍ଷ ଜାଆଁଳ ଉତ୍ପାଦନର ଅଟକଣ ରଖାଯାଏ, ଏଥିପାଇଁ ପ୍ରାୟ ୧୩ କୋଟି ଗୁମ୍ଫା ଜାଆଁଳ ଆବଶ୍ୟକ ହେବ । ବର୍ତ୍ତମାନ ବ୍ୟବସ୍ଥାରେ ସରକାରୀ କେନ୍ଦ୍ରରୁ କୃତ୍ରିମ ପ୍ରଜନନ ଦ୍ଵାରା କେବଳ ଦୁଇକୋଟି ଗୁମ୍ଫାଜାଆଁଳ ଉତ୍ପାଦନ ହୁଏ । ଠିକ୍ ଭାବରେ ଯଦି ଏ ଜିଲ୍ଲାର ଦିଗପହଣ୍ଡି ଓ ପାରଳାଖେମୁଣ୍ଡିରେ ଥିବା ପ୍ରଜନନ କେନ୍ଦ୍ରଗୁଡ଼ିକର ପୋଖରୀଗୁଡ଼ିକୁ ସୁନଃ ସଂସ୍କାର କରାଯାଏ ଏବଂ ପ୍ରଜନନକ୍ଷମ ପାଇଁ ଆବଶ୍ୟକ ବଡ଼ମାଛ ବଢ଼ାଯାଏ ତେବେ ଏହି ଦୁଇ କେନ୍ଦ୍ରରୁ ପ୍ରାୟ ୫ କୋଟି ଗୁମ୍ଫା ଜାଆଁଳ ଉତ୍ପାଦନ ହୋଇପାରିବ ।

ବର୍ତ୍ତମାନ ଏପ୍. ଏପ୍. ଡି. ଏ.ର ନିରିକ୍ଷିତ ପୋଖରୀ ତଥା ବିରାଗୀୟ ଏପ୍. ଏପ୍. ବି. ଏସ୍. ପୋଖରୀ କରିଥାନ୍ତେ ମାଛଗୁମ୍ଫାମାନଙ୍କୁ କୃତ୍ରିମ ପ୍ରଜନନ ପାଇଁ ତାଲିମ୍ ଦିଆଯାଉଅଛି । ଏ ଜିଲ୍ଲାର ଗୁମ୍ଫାରେ ପ୍ରଗତିଶୀଳ ମାଛଗୁମ୍ଫା ଥିବାରୁ ଉପଯୁକ୍ତ ତାଲିମ୍ ବ୍ୟବସ୍ଥା ପରେ ବ୍ୟକ୍ତିଗତ ହରରେ ୮ କୋଟି ଗୁମ୍ଫା ଜାଆଁଳ ଉତ୍ପାଦନ ସଂଭବ ହୋଇପାରିବ । ଫଳରେ ଏ ଜିଲ୍ଲା ଗୁମ୍ଫା ନୂତାବକ ଗୁମ୍ଫା ଜାଆଁଳ ଉତ୍ପାଦନ କରି ଦ୍ଵାରା ଜାଆଁଳର ଆବଶ୍ୟକତା ପୂରଣ କରି ପାରିବ ।

ଏହି ପ୍ରକ୍ଷେପରେ, ଉପଯୋଗୀ ସମସ୍ୟାଗୁଡ଼ିକ ନିହାତି ସତ ଏବଂ ଏସବୁ ମାତ୍ରାଗୁଣ ବିଶେଷତା, ପ୍ରଶାସନ, କାର୍ଯ୍ୟକ୍ରମ ଉପାଦାନ ଓ ସରକାରୀପାଇଁ ଦାୟିତ୍ୱ ନେଉଥିବା ବିଭାଗୀୟ କର୍ମଚାରୀ ତଥା ସଂପ୍ରଦାୟ କର୍ମଚାରୀମାନଙ୍କର ବିରୁଦ୍ଧ ଘୋଷଣା । ଏ ଜିଲ୍ଲାରେ ୨୨୧ ଲକ୍ଷ କାର୍ଯ୍ୟକ୍ରମ ଉପାଦାନ ଏବଂ ସରକାରୀ ପ୍ରଥମ ଅବସ୍ଥାରେ ଆବଶ୍ୟକନକଦୋଧ ହୋଇପାରେ ବିକ୍ରମ ଦୃଢ଼ ମନୋବଳ ନେଇ ବର୍ତ୍ତମାନ ଅବସ୍ଥାର ଉନ୍ନତି କରିବା

ଦ୍ୱାରା ଏହା ଆଦୌ ଅସମ୍ଭବ ହେବ ନାହିଁ । ଏଥିପାଇଁ ଗଭୀର ଆତ୍ମ ବିଶ୍ୱେକ୍ଷଣ ତଥା ସଂଗଠନମୂଳକ ପଦକ୍ଷେପ ଦିଆଯିବା ଆବଶ୍ୟକ ଯଦ୍ୱାରା, ପ୍ରାମାଣ୍ୟରେ ମାତ୍ରାଗୁଣଦ୍ୱାରା ଗୁଣାମାନେ ବିଶେଷ ସୁଭବାନ ହେବେ ।

ସହକାରୀ ମହ୍ୟ ନର୍ଦ୍ଦେଶକ, ମହ୍ୟ ବିଭାଗ, ଗଞ୍ଜାମ ।

ନନ୍ଦମୁଲରୁ ସୁସ୍ୱାଦ

ନନ୍ଦମୁଲ ବାଗ ହେଉଛି ଜାତିରେ ଗଭୀର । ତାଙ୍କ ଘର କନାହାଣ୍ଡି ଜିଲ୍ଲା କୋମନା ବୁକର ଚିତ୍ରାପଡ଼ା ଗାଁ । ଏହି ଗାଁରେ ପ୍ରାୟ ଶହେ ଘର ଗଭୀର ବସବାସ କରନ୍ତି । ତା' ମଧ୍ୟରୁ କେତେକଙ୍କ କର୍ମଚାରି ଅଛି ତ ଆଉ କେତେକଙ୍କ କିଛି ନାହିଁ । କିଛି ନଥିଲ ବାସକ ମଧ୍ୟରେ ହେଉଛନ୍ତି ନନ୍ଦମୁଲ ବାଗ ଜଣେ । ସେ ଦୁଇ ବର୍ଷ ପୂର୍ବେ ହଳିଆ ମୁଲିଆ ହୋଇ, କେତେବେଳେ ଜଙ୍ଗଲରୁ ଜାଳେଣି କାଠ ଆଣି ବିକ୍ରୟ କରି ନିଜର ପାଞ୍ଚପ୍ରାଣୀ କୁଟୁମ୍ବ ବହୁ କଷ୍ଟରେ ତଳାଉଥିଲେ । ଦିନେ ଖାଇଲେ ତ ଦିନେ ନାହିଁ । ନନ୍ଦମୁଲ ବାଗଙ୍କ ଘରେ ତାଙ୍କ ମା, ସ୍ତ୍ରୀ ଏବଂ ଦୁଇଟି ଛୋଟ ଛୋଟ ପୁଅ ଅଛନ୍ତି । ଦିନେ ତାଙ୍କ ଗାଁରେ ସମବାସ ସମିତିର କଣେ ବାବୁ ଆସି ଗଭୀର ଲୋକମାନଙ୍କ ନାମ ସଂଗ୍ରହ କରି E. R. R. P. I. R. D. ଆଦି ଯୋଜନା ସଂପର୍କରେ ବୁଝାଇ ଥିଲେ । ନନ୍ଦମୁଲ ବାଗ ଆଗୁଆ ହୋଇ ଆସି ବ୍ୟାଙ୍କରୁ ରଣ ଆଣି ଛେଳି ପାଳିବା ପାଇଁ ନିଜ ନାମ ଲେଖାଇଲେ । କିଛି ଦିନ ପରେ ବ୍ୟାଙ୍କ ତରଫରୁ E. R. R. P. ଯୋଜନାରେ ରଣ ଯୋଗାଇ ଦିଆଯାଇ ତାକୁ ଦଶଟି ଛେଳି ଯୋଗାଇ ଦିଆଗଲା । ଏହା ଦୁଇବର୍ଷ ତଳର କଥା । ନନ୍ଦମୁଲ ଅତି ଯତ୍ନରେ ଛେଳିକୁ ପାଳିବାରେ ଲାଗିଲେ । ଦୁଇ ବର୍ଷ ମଧ୍ୟରେ ତାଙ୍କର ଷାଠିଏ ପଟ ଛେଳି ହେଉଣି । ସେଥିରୁ ସେ ୨୦ ପଟ ଛେଳି ୧୦୦ ଟଙ୍କାରୁ ୧୪୦ ଟଙ୍କା ଲେଖାଏ ବିକ୍ରୟ କରି ବେଶ ସୁଭବାନ ହୋଇଛନ୍ତି । ସେ କହନ୍ତି ତାଙ୍କର ଆଉ ଅରାବ ନାହିଁ ଏବଂ ବର୍ତ୍ତମାନ ସେ ଟ ୫,୦୦୦ଙ୍କାର ମାଲିକ । ତା' ପାଖରେ ୪୦ ପଟ ଛେଳି ଅଛନ୍ତି । ଏହାଛଡ଼ା ନନ୍ଦମୁଲ ବାହାର ଲୋକଙ୍କଠାରୁ ମଧ୍ୟ ଆଦି ଭାଗରେ ଛେଳି ଆଣି ପାଳନ କରି ସୁଭବାନ ହେଉଛନ୍ତି । ବର୍ତ୍ତମାନ ତାଙ୍କ ମନରେ ଆନନ୍ଦ କହିଲେ ନସରେ । ସେ ବ୍ୟାଙ୍କ ରଣରୁ ଯାହା ଛାଡ଼ି ପାରବା କଥା ଛାଡ଼ି ପାଇଲେ ଏବଂ ଯାହା ରଣ ପରିଶୋଧ କରିବା କଥା ତାହା ସଂପୂର୍ଣ୍ଣ ପରିଶୋଧ କରି ଦେଇଛନ୍ତି । ନନ୍ଦମୁଲ ବାଗଙ୍କ ପୂର୍ବର ଗରିବ ଅବସ୍ଥା ଆଉ ନାହିଁ ।

ସର୍ବୋଚ୍ଚ କି

ନୃସିଂହନାଥ

ପୂର୍ବିକ୍ରମାଥ

ଶ୍ରୀ ବିରଞ୍ଚ ମିଶ୍ର

ଏକ ଧର୍ମପାଠରୂପେ ପରିଚିତ ପ୍ରାକୃତିକ ସୌନ୍ଦର୍ଯ୍ୟ ପରିପୁର୍ଣ୍ଣ ପ୍ରସାଦମାନିନୀ ନୃସିଂହନାଥ ମାନବ ସମାଜକୁ ପ୍ରକୃତିର ଏକ ଅପାର୍ବିତ ଦାନ । ଗର୍ଭଗିରି ନାମରେ ଖ୍ୟାତ ଉତ୍ତମାଦ୍ୟନ ପର୍ବତମାଳାର ପୂର୍ବ ଭାଗରେ ଅବସ୍ଥିତ ଏହି ନୃସିଂହନାଥର ପ୍ରାକୃତିକ ସୌନ୍ଦର୍ଯ୍ୟ ବାସ୍ତବରେ ଅବର୍ଣ୍ଣନୀୟ । ପର୍ବତର ଶିଖର ଦେଶରୁ ଏକାଧିକ ପ୍ରସାଦ ସୃଷ୍ଟିକରି କୁଳୁକୁଳୁ ନାଦରେ ବହି ଆସିଛି ଏକ ଚିରସ୍ରୋତା ଝରଣା । 'କପିଳଧାର' ଠାରେ ଏହାର ସୁବିସ୍ତୃତ ରୂପ ଦେଖିଲେ ମନରେ ସ୍ତବ୍ଧ ଶକ୍ତୀ ଜାତ ହୁଏ । 'ରାମଧାର' ଠାରେ ଏହାର ସଂକୃତିତ ଅଥଚ ତାକୁ ଗତି ଦେ କୌଣସି ଦର୍ଶକର ହୃଦୟଦଳ ବଦଳ ଦେଇ ପାରେ । ମାତ୍ର ସେହି ଝରଣା 'ଶୁନ୍ଧାର' ଠାରେ କେତେ ଶାନ୍ତ! କେତେ ଜମନାୟ!! ଶେଷରେ 'ଗୋକୂଷ୍ଠ' ଦେଇ ସେଇ ସ୍ୱଳ ସନ୍ଧାନା ନିର୍ଝରିଣୀ ଧାର ମଞ୍ଜର ଗତିରେ ବହି ଯାଇଛି ସମତଳ ଭୂମି ଆଡ଼କୁ—ସତେ ପେପରି ସେ ଏକ କ୍ରାନ୍ତାଦତ୍ତୀ ହଳ ଦଧୁତିଏ ଯିଏ ଦିନେ ଏକ ଚଳ ଚକ୍ରଣା ମୁଖରା ରୂପାନ୍ତା ପିର ।

ନୃସିଂହନାଥର ଏହି ନିର୍ଝରିଣୀ ସକଳପାପ ହରଣ କରିପାରେ ବୋଲି ଲୋକଙ୍କର ଗଭୀର ବିଶ୍ୱାସ ଥିବାରୁ ଏହା ୭୭ ଭକ୍ତ ସୁସଙ୍ଗ

'ପାପହରଣ ନାଳ' ନାମରେ ସୁଖ୍ୟାତି ଲଭ କରିଛି । ବିଶେଷକରି ଗୋକୂଷ୍ଠରେ ସ୍ନାନ କଲେ ଗୋହତ୍ୟା ଓ ଗୋମାର୍ଜଣ ପାପରୁ ମୁକ୍ତି ମିଳେ ବୋଲି ବିଶ୍ୱାସ କରାଯାଏ । ପୁରାଣରେ ବର୍ଣ୍ଣିତ ଅଛି ଯେ ସୁଶଂ ଶିବ ମଧ୍ୟ ଗୋହତ୍ୟା ପାପରୁ ମୁକ୍ତି ପାଇବା ପାଇଁ ଏହି କୁଣ୍ଡରେ ସ୍ନାନ କରିବାକୁ ଆସିଥିଲେ ଏବଂ ମୃତ ହୋଇ ଥିଲେ । ମଧ୍ୟପ୍ରଦେଶର ଛତିଶଗଡ଼ ଅଞ୍ଚଳର ଅଧିବାସୀମାନେ ଏବେ ବି ଏହାକୁ ସେମାନଙ୍କର ଗଣା ମନେ କରନ୍ତି । ସେ ଯାହା ହେଉ, ଏହାର ଶିମ ଶୀତଳ ହଳରେ, ବିଶେଷକରି ଶୁନ୍ଧାରଠାରେ, ସ୍ନାନ କରିବା ଯେ କି ଆମୋଦବାସକ, ତାହା ଅନୁଭବି ମାତ୍ରେ ଚାଣନ୍ତି ।

ଏହି ପୁଣ୍ୟତୋୟା ଝରଣା ଯେଉଁଠାରେ ପାର୍ବତ୍ୟଜ୍ଞୁନି ତ୍ୟାଗ କରି ସମତଳ ଭୂମି ସର୍ଜ୍ଜ କରିବାକୁ ଉଦ୍ୟମ କରିଛି, ତାରି କୁଳରେ ଅବସ୍ଥିତ 'ନୃସିଂହନାଥ' ମନ୍ଦିର ହଜାର ହଜାର ଧର୍ମପ୍ରାଣ ବ୍ୟତିକ୍ରୁ ଆକୃଷ୍ଟ କରେ । ମନ୍ଦିର ଗାତ୍ରରେ ଥିବା ଏକ ଓଡ଼ିଆ ଅଭିଲେଖରୁ ଜଣାଯାଏ ଯେ ପାଟଣା ଗାନ୍ଧ୍ୟର ଚୌହାଣ ରାଜା ବୈଜଳଦେବଙ୍କ ଦ୍ୱାରା ବିକାରୀ ନାମକ ସମସ୍ତରେ ହସ୍ତା ନକ୍ଷତ୍ର ତୈତ୍ତ ପୂର୍ଣ୍ଣମା ଶୁକ୍ରବାରଦିନ ଏହା ନିର୍ମିତ ହୋଇଥିଲା । ଏହି ଶିଳାଲେଖରେ ସୂଚିତ ସମସ୍ତ ସଂପର୍କରେ ନାନା ମତଭେଦ ରହିଛି । କେତେକଙ୍କ ମତରେ ଏହା ୧୪୧୩ ଖ୍ରୀଷ୍ଟାବ୍ଦ ଉତ୍ଥାନ କରାଯାଇଥିବା ଶିଳା, ଆଉ କେତେକଙ୍କ ମତରେ ଏହା ୧୪୭୮ ଖ୍ରୀ: । ଅନ୍ୟ କେତେକଙ୍କ ମତରେ ଏହା ୧୩୫୯ ଖ୍ରୀ: । ଏହି ମନ୍ଦିର ଓ ତା'ର ଶିଳାଲେଖ ସଂପର୍କରେ ଗବେଷଣା କରିବାପାଇଁ ପ୍ରଥମକରି ଆସନ୍ତି ପ୍ରସିଦ୍ଧ ଐତିହାସିକ ଦେରୁଲର ୧୮୮୧ ଖ୍ରୀ: ରେ । ମାତ୍ର ସେ ହିନ୍ଦୁ ନ ଥିବାରୁ ତାଙ୍କୁ ମନ୍ଦିର ପ୍ରବେଶ ଅନୁମତି ମିଳି ନ ଥିଲା । ତେବେ ମନ୍ଦିରର ବାହ୍ୟ କାରୁକାର୍ଯ୍ୟ ଦେଖି ଏହା ଶକ୍ତରାହୋ ମନ୍ଦିରର ସମକାଳୀନ ବୋଲି ସେ ମତ ଦେଇଥିଲେ । ମାତ୍ର ଅନ୍ୟତମ ପ୍ରସିଦ୍ଧ ଐତିହାସିକ ଶ୍ରୀ ଟି. ଥାର, ଉତ୍ତାରକର ଏହାକୁ କୋଣାର୍କ ମନ୍ଦିରର ସମକାଳୀନ ବୋଲି ମତ ଦିଅନ୍ତି ।

ମନ୍ଦିରର ନିର୍ମାଣ କାଳ ଯାହା ହେଉନା କାହିଁକି, ଏହାର ବିଭିନ୍ନ କାରୁକାର୍ଯ୍ୟ ବାସ୍ତବିକ ସୁସ୍ଥ କଳାର ପରିଚୟ ଦିଏ । ଏହାର ଦ୍ୱାର ଦେଶରେ ଖୋଦିତ ହୋଇଥିବା ଦେବାଦେବୀ ଓ ଲତାପୁଷ୍ପର ରାସର୍ଯ୍ୟ, କୋଣାର୍କ ମନ୍ଦିରର ଦ୍ୱାରଦେଶର ଉତ୍କଳଶୈଳୀରୁ ମଧୁନ ନୁହେଁ । ମନ୍ଦିରର ବାହ୍ୟ ଗାତ୍ରରେ ଥିବା କାରୁକାର୍ଯ୍ୟ ଓ ପାର୍ଶ୍ୱ ଦେବାଦେବୀଙ୍କ ମୂର୍ତ୍ତି ମଧ୍ୟ ଉତ୍କଳ ଲିପୀର ସ୍ୱାସର ବହନ କରେ । ପୁଣି ମନ୍ଦିର ଚତୁର୍ଦ୍ଦିଗରେ ଥିବା ପର୍ବତ ଦେହରେ ଖୋଦିତ ଦୁର୍ଗା, ଗଣେଶ, ଦ୍ୱାରପାଳ ଆଦି ମୂର୍ତ୍ତି ଏବଂ ପଞ୍ଚପାଣ୍ଡବ ଗୀର୍ତ୍ତିକରେ ଥିବା କ୍ରହ୍ମା, ବିଷ୍ଣୁ ମହେଶ୍ୱରଙ୍କ ମୂର୍ତ୍ତି ଯେ କୌଣସି ପରିଦର୍ଶକର ଦୃଷ୍ଟି ଆକର୍ଷଣ କରେ ।

ପୁରୀର ଶ୍ରୀକରନାଥ ମନ୍ଦିର ପରି ଏହି ମନ୍ଦିର ମଧ୍ୟ ସୁସ୍ଥ କାରୁକାର୍ଯ୍ୟ ତୁଳ ପଲ୍ଲୀରାର ବହଳ ଆବରଣ ତଳେ ଅନେକ ଦିନ ଧରି ରୁଚି ଯାଇଥିଲା । ନିକଟ ଅତୀତରେ ସେହି ତୁଳ ପଲ୍ଲୀରା ଛଡ଼ାଇ ଦେବୀରୁ ତାହା ଏବେ ଲୋକ

ଲୋକମାନଙ୍କୁ ଆସିଛି । ଓଡ଼ିଶାର ମଦିର କଟା ଉଚିତ୍ତାସରେ ବିଶେଷକରି ପଶ୍ଚିମ ଓଡ଼ିଶାରେ ଚୌହାଣ ରାଜବଂଶୀୟ ଶକ୍ତି ଉଠିଥିବା ସ୍ମୃତି ଶୈଳୀରେ, ନୃସିଂହନାଥ ମଦିର ଯେ ଏକ ବିଶିଷ୍ଟ ସ୍ଥାନ ଅଧିକାର କରେ, ଏଥିରେ ସନ୍ଦେହ ନାହିଁ । ସେହିପରି, ଏହାର ଶିଳାଲେଖ, ଓଡ଼ିଆ ଭାଷା ଓ ଗିରିର ଏକ ପ୍ରାଚୀନ ନିଦର୍ଶନ ।

ମଦିରର ଉପାସ୍ୟ ଦେବତା ହେଉଛନ୍ତି 'ମାର୍କିର ବେଶରୀ' । ଏହାକୁ 'ବିତାଳ ନୃସିଂହ' ବୋଲି ମଧ୍ୟ କୁହାଯାଏ । ଏହାଙ୍କର ମୁହଁଟି ବିରାଡ଼ି ମୁହଁ ସଦୃଶ ଏବଂ ଦେହର ଅବଶିଷ୍ଟ ଅଂଶ ସିଂହ ପରି । ଅବତାରୀ ବିଷ୍ଣୁଙ୍କର ଏ ଏକ ଅପୂର୍ବ ଓ ଅତ୍ୟୁତ ଅବତାର ଯାହା ଭାରତର ଅନ୍ୟତ୍ର ଦୁର୍ଲ୍ଲଭ । ବାବା ଯୁଗ ଦାସଙ୍କ ରଚିତ 'ନୃସିଂହ ଚରିତ' ଅନୁସାରେ ଲଙ୍କାର ରାଜା ରାବଣ ଓ ଗଣପତିଙ୍କ ବାହନ ରତ୍ନରତ୍ନ ଯୁଗ୍ମ ଓଷଧରେ ଉତ୍ତମମୁନିଙ୍କ କନ୍ୟା ମାଳତୀ ଗର୍ଭରୁ 'ମୁଣ୍ଡିକ ଦୈତ୍ୟ' ନାମରେ ଜନ୍ମଗ୍ରହଣ କରେ ଏକ ଅପୂର୍ବ । ମହାଦେବଙ୍କ ବର ପ୍ରସାଦରୁ ଅମରହୋଇ କେବଳ ନୃସିଂହଙ୍କ ବ୍ୟତୀତ ଅନ୍ୟ କାହାକୁ ଉପ ନ କରିବାର ଅଭୟ ପାଇଥିବାରୁ ସେ ଧରାପୃଷ୍ଠରେ ଉପାତ ପାରମ୍ପ କରିଦିଏ । ତା'ର ଅତ୍ୟାଶୁର ସେତେବେଳେ ତରମ ସାମା ସ୍ଵର୍ଗକରେ ସେତେବେଳେ ଦେବତାମାନେ ଶ୍ରୀବିଷ୍ଣୁଙ୍କ ଶରଣାଗତ ହୋଇ । ଦୁଷ୍ଟ ନିବାରି ସରପାଳନ କରିବା ପାଇଁ ଯୁଗେ ଯୁଗେ ଅବତାର ଗ୍ରହଣ କରୁଥିବା ଉଗ୍ରବାନ ବିଷ୍ଣୁ ନୃସିଂହ ରୂପରେ ମୁଣ୍ଡିକ ଦୈତ୍ୟକୁ ସଂହାର କରିବାକୁ ଆସିବାକୁ ସେ ଏକ ଶୁଦ୍ଧ ମୁଖା ରୂପଧରି ଆକୃଷ୍ଟାପାଇଁ ପଦାୟନ କରେ । ଏହା ଦେଖି ଭଗବାନ ଏକ ବିରାଡ଼ି ରୂପଧରି ତାକୁ ଗୋଡ଼ାଡ଼ି । ପ୍ରାଣବିକଳରେ ମୁଣ୍ଡିକ ଦୈତ୍ୟ ଗର୍ଭଗିରି ଗର୍ଭରେ ଥିବା ଏକ ଗର୍ଭ ମଧ୍ୟରେ ଆକୃଷ୍ଟାପନ କରେ । ବିତାଳ ନୃସିଂହ ସେ ଗର୍ଭ ଉତ୍ତରକୁ ପଶିବାର ଉପକ୍ରମ କରିବାକୁ ଗର୍ଭଗିରି ତା' ଲୋକରେ ଆଶ୍ରୟ ନେଇଥିବା ଶରଣାଗତର ପ୍ରାଣାଗିତା କରେ । ଦୟାର ସାଗର ଶରଣାଗତ କନାକ ନ ଧର୍ମସଂକଳରେ ପଡ଼ିଯାନ୍ତି—ଏଣେ ଦୈତ୍ୟର ଅତ୍ୟାଶୁରରୁ ବିଶ୍ଵ ବ୍ରହ୍ମାଣ୍ଡକୁ ରକ୍ଷା କରିବାକୁ ହେବ, ତେଣେ ଶରଣାଗତର ମାନ ରକ୍ଷା କରିବାକୁ ହେବ—କ'ଣ କରିବେ ସେ? ଏତିକିବେଳେ ଲକ୍ଷ୍ମୀ ସେଠାରେ ଉପସ୍ଥିତ ହୋଇ ପ୍ରସ୍ତାବ ଦିଅନ୍ତି ଯେ ଦୈତ୍ୟ ତ ଉଗ୍ରବାନଙ୍କ ଉପରେ ଗର୍ଭମଧ୍ୟରେ ରୁଡ଼ିଛି, ତେବେ ଉଗ୍ରବାନ ତାକୁ ଗର୍ଭବାହାରେ କରି ରହନ୍ତୁ । ଉପରେ ଦୈତ୍ୟ ବାହାରିବ ନାହିଁ, ଫଳରେ ତାର ଅତ୍ୟାଶୁରରୁ ପୁଅବାରଣ୍ଡା ପାଉବ । ପୁଣି ଶରଣାଗତମାନ ରକ୍ଷା ମଧ୍ୟ ହେବ । ଉଗ୍ରବାନ ଏ ନୂତନ ଅବତାର ସେଠାରେ ପ୍ରତିଷ୍ଠା ସ୍ଵର କରୁ । ଉତ୍ତର ଉଗ୍ରବାନ ଏ ପ୍ରସ୍ତାବରେ ରାଜି ହୁଅନ୍ତି ଓ ସେହିଦିନଠାରୁ ସେଠାରେ ତାଙ୍କର ବିତାଳ-ନୃସିଂହ ରୂପ ପ୍ରତିଷ୍ଠା ସ୍ଵର କରେ ।

ଏହାର ସତ୍ୟାସତ୍ୟ ଯାହାହେଉ, ଯେଉଁ ଗର୍ଭରେ ମୁଣ୍ଡିକ ଦୈତ୍ୟ ଲୁଚି ରହିଥିବାର ବର୍ଣ୍ଣିତ ହୋଇଛି, ମଦିରର ପଶ୍ଚିମ ପଟ ପର୍ବତ ଗାତ୍ରରେ ସେହିପରି ଏକ ଗର୍ଭ ଅତ୍ୟାବଧି ଦୁଷ୍ଟ-ଗୋଚର ହେଉଥିଲା । ମାତ୍ର ସେଥିରେ କାଳକ୍ରମେ ପାଣି ଝରିବା ଆରମ୍ଭ ହେବାରୁ, ପର୍ବତ ଦେହରୁ ଅତୀତା ଝରି ଲାଗେ ମଦିରର ଶକ୍ତି ସାଧନ କରିବ, ଏହି ଆକାଂକ୍ଷାରେ ସିନେଣ୍ଡ କଂଜିଟ୍ ଦ୍ଵାରା, ତାକୁ ଏବେ ବନ୍ଦକରି ଦିଆଯାଇଛି ।

ମଦିର ନିର୍ମାଣ ଓ ଚର୍ଚ୍ଚିତ୍ତେ ବିତାଳ ନୃସିଂହଙ୍କ ବିଗ୍ରହ ସ୍ଥାପନ ସଂପର୍କରେ ଏକ ସୁନ୍ଦର ଭିନ୍ନଦତ୍ତା ଲୋକ ମୁଖରେ ଶୁଣାଯାଏ । ଯମୁନା ବାମଳ ଏକ ଉନ୍ନତ ରାମଣୀ କନ୍ଦ ଖୋରୁଥିବା ସମୟରେ ମାଟି ତଳେ ଥିବା ଏକ ଘଟର ଦେହରେ ତା'ର ଖଣ୍ଡି ଶ୍ଵେତ ବାଜି ନିଁ ନିଁ ଶବ୍ଦ ହେଉ । ଏହା ବୌଦ୍ଧସି ଭୃତ ପ୍ରେତର କାଠ ବୋଲି ଭୟ କରି ଯମୁନା ସେତେବେଳେ ପଳାଇ ଯାଇଥିଲା, ସେତେବେଳେ ଶୂନ୍ୟବାଣୀ ହେବ, "ଲୋ ଯମୁନା ଭୟ କରନା । ଆମେ ଶ୍ରୀବିଷ୍ଣୁ ଏଠାରେ ବିତାଳ ନୃସିଂହ ରୂପରେ ଗୋପ୍ୟ-ହୋଇ ରହିଥିଲୁ । ତୋର ଖଣ୍ଡି ଶ୍ଵେତ ବାଜି ଏବେ ପ୍ରକାଶ୍ୟ ହେଲା । ତାହାକୁ କହି ଏଠାରେ ଆମ ପାଇଁ ଏକ ଦେଉଳ ତୋଳାଇ ଦେ" । ପାଟଣାର ରାଜା ତୈଳକ ଦେବଙ୍କ ନିକଟରେ ସମ୍ପ୍ରାମ୍ନା ଏ ବ୍ରତାନ୍ତ ବର୍ଣ୍ଣନା କରନ୍ତେ, ସେ ଆନନ୍ଦରେ ବର୍ତ୍ତମାନର ମଦିର ତୋଳାଇ ଶ୍ରୀ ବିତାଳ ନୃସିଂହଙ୍କ ବିଗ୍ରହ ସ୍ଥାପନ କରେ ଓ ତାଙ୍କର ସେବାପୂଜା ପାଇଁ ଯଥାକାଳ ବ୍ୟବସ୍ଥା ଖର୍ଚ୍ଚଦେଲେ । କଟା ମୁଣ୍ଡିକ ପଥରରେ ନିର୍ମିତ ଏହି ଶ୍ଵେତ ଅଥଚ ସୁନ୍ଦର ବିଗ୍ରହର କସୋନ ଦେଶରେ ଏବେ ବି ଏକ ତିନୁ ରହିଛି ଯାହା ଯମୁନା କରୁଣାର ଖଣ୍ଡି ଶ୍ଵେତ ସ୍ଵର୍ଣ୍ଣ ହୋଇଥିବାର ବିଶ୍ଵାସ କରାଯାଏ ।

ମଦିରର ଦୈନିକ ରୀତିନୀତି ମଧ୍ୟରେ ଏକ ଆକର୍ଷଣୀୟ ରୀତି ହେଉଛି ଏହାର ଲୋଗ ବ୍ୟବସ୍ଥା । ପ୍ରତିଦିନ ଠାକୁରଙ୍କ ନିକଟରେ ଏକ ନିର୍ଦ୍ଦିଷ୍ଟ ପରିମାଣର ଯେଉଁ ସଂଖୁଡ଼ି ଲୋଗ ରୁଗେ ପରେ ତାହା ଉପସ୍ଥିତ ସମସ୍ତ ଉତ୍ତମ ମଧ୍ୟରେ ସମଭାବରେ ମାଗଣାରେ ବାଣ୍ଟି ଦିଆଯାଏ ଓ ସେମାନେ ସଂକ୍ତି ଲୋକନରେ ହି ପ୍ରସାଦ ସେବା କରନ୍ତି । ଏହି ସଂକ୍ତି ଲୋକନକୁ 'ହରିହର ପଞ୍ଚତ' କୁହାଯାଏ । ଏହି ପଞ୍ଚତରେ ଲୋକନ କରିବା ଧର୍ମାନ୍ତର ଏକ ସୁଯୋଗ ବୋଲି ମନେ କରାଯାଉଥିଲେ ମଧ୍ୟ, ପରୋକ୍ଷ ଭାବରେ ଏହା ମାନବ ସମାଜରେ ଦ୍ରାବ୍ୟଭର ବାର୍ଣା ପ୍ରସ୍ତୁତ କରେ ।

ଦ୍ଵିତୀୟ ଶତାବ୍ଦୀର ପ୍ରାରମ୍ଭରେ ନୃସିଂହନାଥ କୌବ ଧର୍ମ ଓ ବର୍ଣ୍ଣନର ଏକ ଭକ୍ତ ପାଠ୍ୟିକ । ଏଠାରେ ପ୍ରତିଷ୍ଠିତ ପରିମଳ ଗିରି କୌବ ବିହାରରେ ନାଗାଜୁନ ଓ ଅର୍ଦ୍ଧଦେବ ପ୍ରମୁଖ ପ୍ରସିଦ୍ଧ କୌବ ପଞ୍ଚିତମାନେ ମାଧ୍ୟମିକ ଦର୍ଶନ ଗତି ମହାଯାନ କୌବ ଧର୍ମର ଚିରି ସ୍ଵରୂପ କରାଇଥିଲେ । ଗହମାଦନ ପର୍ବତର ଶିଖର ଦେଶରେ ଥିବା ପ୍ରାୟ ୧୦ ମାଗଲ୍ ବ୍ୟାଘ୍ରୀ ସମତଳ ସ୍ଥାନରେ ଏହି କୌବ ବିହାର ପ୍ରତିଷ୍ଠିତ ହୋଇଥିବାର ସଙ୍କେତ ମିଳେ । ଖ୍ରୀ: ସପ୍ତମ ଶତାବ୍ଦୀରେ ଭାରତ ଗ୍ରମଣରେ ଆସିଥିବା ତାନୀ ପରିବ୍ରାଜକ ହୁଏନ୍ସାଂଙ୍କ ବିବରଣୀରେ ମଧ୍ୟ ଏହାର ବର୍ଣ୍ଣନା ଅଛି । ସେ ଏହାକୁ ପୋ-ଲୋ-ମୋ-ଲୋ-ଜି-ଜି ବୋଲି ଉଲ୍ଲେଖ କରିଛନ୍ତି । ଆହୁର ସାତବାହାନ ଗାଡ଼ା ଶୌଚମୀ ପୁତ୍ର ଶ୍ରୀ ସାତବର୍ଣ୍ଣୀ ଏଠାରେ ନାଗାଜୁନଙ୍କ ପାଇଁ ଏକ ବିରାଟ ସଂହାରମ ନିର୍ମାଣ କରାଇଥିବାର ମଧ୍ୟ ସୂଚନା ମିଳେ । ନୃସିଂହନାଥଠାରୁ ଅନତିଦୂର ମେଲୁହାମୁଣ୍ଡା ନିକଟର ଉଣିଆପାଣି ଗ୍ରାମରେ ଥିବା ଦୁଇଟି ମୃତଭିଦ୍ଧ ବୁଦ୍ଧମୂର୍ତ୍ତି, ଏ ଅଞ୍ଚଳରେ ଏକଦା କୌବଧର୍ମର ପ୍ରଭାବ ସଂପର୍କରେ ଆଜି ମଧ୍ୟ ସମ୍ୟକ୍ ପ୍ରମାଣ ଦେଉଥାଏ ।

ବହୁ ଯୁଗରୁ ନୃସିଂହନାଥର ଅବଶିଷ୍ଟ ପ୍ରତିଷ୍ଠିତ ହୋଇ ଆସିଥିବାର କଣାଯାଏ । କଥିତ ଅଛି ଯେ ଦ୍ଵାପର ଯୁଗରେ

ପାଠ୍ୟପାଠ୍ୟରେ ସେମାନଙ୍କ ବନବାସ କାଳରେ କିଛିଦିନ ପାଇଁ ଏଠାରେ ଅବସ୍ଥାନ କରିଥିଲେ । ପର୍ବତ ଶିଖରରେ ଥିବା 'ଭୀମ ମହୁଆ', ମଧ୍ୟ ଭାଗରେ ଥିବା ପଞ୍ଚପାଣ୍ଡବ ଘାଟ ଓ ତା' ଚଳକୁ ଥିବା କଳପୁପାତ 'ଭୀମଧାର' ଏହାର ସଂକେତ ଦିଅନ୍ତି । ଆହୁରି ମଧ୍ୟ କଥିତ ଅଛି ଯେ ଏହି ପର୍ବତ ତ୍ରେତୟା ଯୁଗରେ ଲକ୍ଷ୍ମଣଙ୍କ ଶରାଘାତ ଉପଶମ ପାଇଁ ରାମଚନ୍ଦ୍ର ହନୁମାନ ଟେକି ଆଣିଥିବା ଗନ୍ଧମାର୍ଦ୍ଦନ ପର୍ବତର ଏକ ଅଂଶ ବିଶେଷ । ଏହାର ସତ୍ୟାସତ୍ୟ ଯାହା ଆଜନା କାହିଁକି ନୁହେଁ-ହନୁମାନ ପର୍ବତ ଆଜି ମଧ୍ୟ ବିଭିନ୍ନ ପ୍ରକାର ଔଷଧି ବୃକ୍ଷରେ ପରିପୂର୍ଣ୍ଣ । ଏହାର ସଦୃଶଯୋଗ ପାଇଁ ନିକଟ ଅତୀତରେ ଏଠାରେ ଏକ ଆୟୁର୍ବେଦ ମହାବିଦ୍ୟାଳୟ ପ୍ରତିଷ୍ଠା କରାଯାଇଛି । ଭୂମିବିଜ୍ଞାନ ପଦ୍ଧତିରା ଛାତ୍ରଛାତ୍ରୀମାନଙ୍କ ପାଇଁ ମଧ୍ୟ ଏହା ଏକ ଶିକ୍ଷଣୀୟ ଅଞ୍ଚଳ ।

ବଣଭୋଜି କରିବା ପାଇଁ ନୃସିଂହନାଥ ଏକ ଉପଯୁକ୍ତ ସ୍ଥାନ । ମନ୍ଦିର ପରିସର ମଧ୍ୟରେ କେବଳ ନିରାମିଷ ଭୋଜନ ବ୍ୟବସ୍ଥା ଥିଲେ ମଧ୍ୟ ପରିସର ବାହାରେ ଆମିଷ ଭୋଜନ ପାଇଁ କୌଣସି ନିଷେଧ ନାହିଁ । ତେଣୁ ବିଭିନ୍ନ ସମୟରେ, ବିଶେଷ କରି ଶୀତ-ଦିନରେ, ଏଠାକୁ ଆଖପାଖ ଅଞ୍ଚଳରୁ ବହୁ ବଣଭୋଜି ଦଳ ଆସନ୍ତି ।

ନୃସିଂହନାଥ ମନ୍ଦିରର ପ୍ରଧାନ ପର୍ବ ହେଉଛି ନୃସିଂହନାଥ ମେଳା । ଏହା ବୈଶାଖ ଶୁକ୍ଳପକ୍ଷ ତୃତୀୟା ଦିନ ପାଳିତ ହୋଇଥାଏ । ଏହି ମେଳାରେ ପ୍ରତିବର୍ଷ ପ୍ରାୟ ପଚାଶ ହଜାର ଯାତ୍ରୀ ସମାଗମ ହୁଅନ୍ତି ।

ସମଲପୁରଠାରୁ ପ୍ରାୟ ୧୬୫ କି. ମି. ପଶ୍ଚିମରେ ତଥା ଏହି ଜିଲ୍ଲାର ପଦ୍ମପୁର ସବ୍-ଡିଭିଜନ ଅନ୍ତର୍ଗତ ପାଇକମାଳ ବୁକ୍ ସଦର ମହକୁମାଠାରୁ ୫ କି. ମି. ଦୂରରେ ନୃସିଂହନାଥ ଅବସ୍ଥିତ । ଏହା ବରଗଡ଼ଠାରୁ ପ୍ରାୟ ୧୦୫ କି. ମି., ନୁଆଡ଼ାଠାରୁ ୪୦ କି. ମି. ଓ ଖରିଆରଗୋଡ଼ଠାରୁ ୫୦ କି. ମି. ଦୂର । ବରଗଡ଼ଠାରୁ ଖରିଆରଗୋଡ଼, ଖରିଆର ଓ ତୁରା ଯାଗଥିବା ସମସ୍ତ ସରକାରୀ ବସ୍ ନୃସିଂହନାଥ ବାଟଦେଇ ଏବଂ ସମଲପୁର ଓ ଭୁବନେଶ୍ୱରରୁ ଖରିଆରଗୋଡ଼ ଯାଗଥିବା ସମସ୍ତ ସରକାରୀ ବସ୍ ପାଇକମାଳ ବାଟ ଦେଇ ଯାଏ ।

ନୃସିଂହନାଥଠାରେ ରହିବା ପାଇଁ ଓଡ଼ିଶା ପର୍ଯ୍ୟଟନ ଉନ୍ନୟନ ନିଗମଙ୍କ ପରିଚାଳିତ ୧୬ ଶଯ୍ୟା ବିଶିଷ୍ଟ ଏକ ପାଢ଼ି ନିବାସ ରହିଛି । ଏଥିରେ ଗୁଣିଗୋଟି ଦୁଇଶଯ୍ୟା ବିଶିଷ୍ଟ ଓ ଗୋଟିଏ ଆଠଶଯ୍ୟା ବିଶିଷ୍ଟ କୋଠରୀ ଅଛି । ଅନ୍ଧବାସୀ ମାନଙ୍କ ପାଇଁ ଶାତ୍ୟପେୟର ମଧ୍ୟ ସୁବ୍ୟବସ୍ଥା ରହିଛି । ସେମାନଙ୍କ ବ୍ୟବହାର ପାଇଁ ପାପହାରିଣୀ ନାଳରୁ ସିଧା ସଳଖ ଜଳ ଯୋଗାଇ ଦିଆଯାଇଛି । ଏତଦ୍‌ବ୍ୟତୀତ ଏଠାରେ ନୃସିଂହନାଥ ମନ୍ଦିର ପରିଚାଳିତ ଏକ ଧର୍ମଶାଳା ମଧ୍ୟ ରହିଛି ।

ଗନ୍ଧମାର୍ଦ୍ଦନ ପର୍ବତର ପୂର୍ବ ଉପକଣ୍ଠରେ ନୃସିଂହନାଥ ଥିବା ବେଳେ ପଶ୍ଚିମ ଉପକଣ୍ଠରେ ଅନ୍ୟ ଏକ ପ୍ରମୁଖ ପ୍ରସିଦ୍ଧ କ୍ଷେତ୍ର ହରିଶଙ୍କର ଅବସ୍ଥିତ । ଏ ଉଭୟ କ୍ଷେତ୍ର ପ୍ରାୟ ୧୬ କି. ମି. ଦୀର୍ଘ ଏକ ପାର୍ବତ୍ୟ ରାସ୍ତା ଦ୍ୱାରା ସଂଯୁକ୍ତ । ମାତ୍ର ଏହା କେବଳ ପାଦଚଳା ଲୋକଙ୍କ ପାଇଁ ଉଦ୍ଦିଷ୍ଟ । ତା' ପୁଣି ପାହାଡ଼ିଆ ରାସ୍ତା ହୋଇଥିବାରୁ ସହଜ ଓ ସୁବିଧାଜନକ ନୁହେଁ । ତଥାପି ଧର୍ମପ୍ରାଣ ବ୍ୟକ୍ତିମାନେ ନୃସିଂହନାଥ ମେଳା ପରଦିନ ପ୍ରତ୍ୟୁଷରୁ

ପାପହାରିଣୀ ନାଳରେ ସ୍ନାନ କରି ଏହି ରାସ୍ତାରେ ହରିଶଙ୍କର ଦର୍ଶନ କରିବାକୁ ଯାଇଥାନ୍ତି । ଏପରି କଲେ ବହୁ ପୁଣ୍ୟଲକ୍ଷ୍ମୀ ହୁଏ ବୋଲି ସେମାନଙ୍କର ଦୃଢ଼ ବିଶ୍ୱାସ । ଅନ୍ୟଦିନମାନଙ୍କର ମଧ୍ୟ ବଣଭୋଜି କରିବାକୁ ଆସୁଥିବା ଯୁବକଯୁବତୀମାନ ମଧ୍ୟରୁ ଅନେକ ଏହି ରାସ୍ତାରେ ହରିଶଙ୍କର ପର୍ଯ୍ୟଟ ଯାଇ ପେଟି ଆସନ୍ତି । କେତେକଣ କେବଳ କପିଳଧାର ପର୍ଯ୍ୟଟ ଯା ପେରନ୍ତି । ଯୁବକଯୁବତୀମାନଙ୍କ ପକ୍ଷରେ ଏହି ଯାତ୍ରା ପ୍ରକୃତରେ ଉତ୍ତେଜନା ପୂର୍ଣ୍ଣ (Adventureous) । ଆଧୁନିକ ରାସ୍ତାରେ ଟ୍ରେକିଂ (Trekking) ପାଇଁ ଏହା ଏକାକି ଉପଯୁକ୍ତ । ସଂପ୍ରତି ଏ ଉଭୟ ସ୍ଥାନକୁ ଯାନବାହନ ଚଳାଚଳ ଉପଯୋଗୀ ଏକ ସବୁଦିନିଆ ପାର୍ବତ୍ୟରାସ୍ତା ଦ୍ୱାରା ସଂଯୋଗ କରିବା ପାଇଁ ପଦକ୍ଷେପ ନିଆଯାଇଛି ।

ତୀର୍ଥଯାତ୍ରୀଠାରୁ ଆରମ୍ଭ କରି ଐତିହାସିକ ଗବେଷଣା ପର୍ଯ୍ୟନ୍ତ—ବହୁଦିଗରୁ ନୃସିଂହନାଥ ଏକ ଗୁରୁତ୍ୱପୂର୍ଣ୍ଣ ରମଣୀୟ ତଥା ଦର୍ଶନୀୟ ସ୍ଥାନ । ବିଶେଷ କରି ଆଜିର ଯତ୍ନଶୀଳ କୋଳାହଳମୟ ଦୃଷ୍ଟିତ ବାତାବରଣରେ ଅନେକ ସମୟରେ ଶ୍ୱାସରୁଦ୍ଧ ହେଲପରି ଅନୁଭବ କରି ଯେଉଁମାନେ କିଛିସମୟ ପାଇଁ ଅନ୍ତତଃ ଟିକିଏ ମୁକ୍ତ ବାୟୁ ସେବନର ଅଭିକାଂକ୍ଷା ପୋଷଣ କରନ୍ତି, ପ୍ରକୃତିର ପ୍ରଶାନ୍ତ କୋଳରେ ଝର-ଝଙ୍କୁତ ନୃସିଂହନାଥ ସେମାନଙ୍କୁ ସାଦର ସ୍ୱାଗତ ଜଣାଏ । ଆସନ୍ତୁ, ନୃସିଂହନାଥର ଶାନ୍ତକାନ୍ତ ଜମନୀୟ କୋଳରେ ନୈବି-ରିକ ସୁଖମା ଉପଭୋଗ କରି କିଛି ସମୟ ପାଇଁ ହେଲେ ମଧ୍ୟ ରୁଚିନ ବନ୍ଧା ଜୀବନର କରୁଚିତ୍ର କଷାୟ ଅନୁଭୂତିର ବ୍ୟସ୍ତତା ଚୁଲିଯାଆନ୍ତୁ ।

ନୃସିଂହନାଥ ତଥା ସମଲପୁର ଜିଲ୍ଲାର ଅନ୍ୟାନ୍ୟ ଦର୍ଶନୀୟ ସ୍ଥାନ ପରିଭ୍ରମଣରେ ଯିବା ପାଇଁ ଇଚ୍ଛୁକ ପରିଦର୍ଶକମାନେ ସବିଶେଷ ବିବରଣୀ ପାଇଁ ସମଲପୁରଠାରେ ପର୍ଯ୍ୟଟନ ଅଧିକାରୀଙ୍କ ସହିତ ଯୋଗାଯୋଗ ସ୍ଥାପନ କରିପାରନ୍ତି ।

ନୃସିଂହନାଥ ମନ୍ଦିରର ଶିଳାଲେଖ

“ଓଁ ନମଃ ଶ୍ରୀ ନୃସିଂହାୟ ସୁସ୍ତି ସୁସ୍ତି
 ଶ୍ରୀ ବିକାରୀ ନାମ ସମୟରେ କୈତ୍ର ପୂର୍ଣ୍ଣମୀ ଶୁକ୍ରବାରେ
 ହୁତା ନକ୍ଷତ୍ରେ ପାତଶା ନଗର ସ୍ଥିତେ ବନ୍ଧରାଜ
 ଦେବରାଜଙ୍କର ପୁତ୍ର ବୈଜଳ ଦେବରାଜଙ୍କର
 ପାପହରଣ ତୀର୍ଥେ ଗନ୍ଧମାର୍ଦ୍ଦନ ପର୍ବତେ
 ବିଦ୍ୱାଳ ନରସିଂହନାଥ ସ୍ଥାନାଙ୍କର ଦେବଳ
 ତୋଠାଇଲେ । ପ୍ରତୁଷ୍ଣା ଉତ୍ତନମାଳା ଗାଢ଼
 ଶତେକ ଲୋଭସିଦ୍ଧା ଗ୍ରାମଦଳ । ଆଦିତ୍ୟ
 ଚନ୍ଦ୍ରାବନିନାନକୌ ଚ ଦ୍ୟୋରୁମିରାପେ ହୃଦୟ
 ହୃଦୟ ଯମଶୁ ଅଧ୍ୟକ୍ଷ ଗାତ୍ରାକ୍ଷ ଉଭେତ
 ସତ୍ୟେ ଧର୍ମୋହି ଜାନାତି ଜନସ୍ୟ ବୃତ୍ତ
 ଶାଳଗ୍ରାମ ପୁରାଣଦେବପ୍ରଣାମି
 ବାରୟାମାସ ନରସିଂହସ୍ୟ ପ୍ରାଚୟେ” ।

ସହକାରୀ ନିର୍ଦ୍ଦେଶକ, ପର୍ଯ୍ୟଟନ ବିଭାଗ, ଭୁବନେଶ୍ୱର

ଓମ୍ ସୁଖାନ୍ତ

ଅରୁଣିତଦାସ

ଶ୍ରୀ ଭକ୍ତ ଚରଣ ମହାନ୍ତି

ପବିତ୍ର ଭକ୍ତଙ୍କ ଚର୍ଚ୍ଚା ବହୁ ସହ ସାଧକ, ମହାତ୍ମା, ମହା-
ପରମାନଙ୍କର ଜନ୍ମପୀଠ ତଥା ଭୀମାକ୍ଷେତ୍ର ଭାବରେ ସୁପ୍ରସିଦ୍ଧ ।
ଭକ୍ତଙ୍କ ଚର୍ଚ୍ଚାର ସହ ସାଧକମାନଙ୍କ ମଧ୍ୟରେ ଅଷାଦଶ
ଶତାବ୍ଦୀର ସାଧକ ଅରୁଣିତ ଦାସଙ୍କ 'ଭକ୍ତି ସାଧନା' ସମଗ୍ର
ଭାରତବର୍ଷର ଅରୁଣିତ ଧର୍ମପ୍ରାଣ ଜନଗଣଙ୍କ ମନରେ ନୂତନ
ଚେତନା ଉଦ୍ବେକ କରାଏ । ସପ୍ତଦଶ ଶତାବ୍ଦୀର ଚନ୍ଦ୍ରମଣି
ଦାସ ଓ ଚୈତନ୍ୟ ଦାସ, ଅଷାଦଶ ଶତାବ୍ଦୀର ଅରୁଣିତ ଦାସ
ଓ ଭନବିଂଶ ଶତାବ୍ଦୀର ଭୀମ ଭୋଇ ଆଦି ଭକ୍ତକାନ୍ଦ ସହ
ସାଧକଗଣ ସମଦର୍ଶୀ ଭାବରେ ବିଦେଶିତ । ଏ ସମସ୍ତ ସହ
ସାଧକଗଣ ବ୍ରାହ୍ମଣ୍ୟ ଧର୍ମ ଓ ପ୍ରତିମା ପୂଜାର ବିରୋଧୀ ତଥା
ଅବ୍ୟକ୍ତ ପର-ବ୍ରହ୍ମଙ୍କ ଉପାସକ ଥିଲେ । 'ମହାନିଶ୍ଚଳ ଗୀତା'
ଅରୁଣିତ ଦାସଙ୍କ ପରିପ୍ରସ୍ତୁତିତ ଭକ୍ତି ସାଧନା ମାର୍ଗ ସମଜାତ
ଏକ ମହାନ ଓଡ଼ିଆ ତାତ୍ତ୍ୱିକ ଧର୍ମଗ୍ରନ୍ଥ । ଅରୁଣିତ ଦାସ ଏଥିରେ
ସ୍ୱଧର୍ମ ଚକ୍ର ତଥା ନିଜ ଜୀବନର ବୈଚିତ୍ର୍ୟମୟ କାହାଣୀକୁ ନିଖୁଣ
ଭାବରେ ଅତି ସରଳ ସାବଲୀଳ ଗାଥାରେ ବୟାନ କରିଛନ୍ତି ।

୧୭୭୨ ଖ୍ରୀଷ୍ଟାବ୍ଦର ଏକ ପୁଣ୍ୟ ତିଥିରେ ଦକ୍ଷିଣ ଓଡ଼ିଶାର
ଗଞ୍ଜାମ ଜିଲ୍ଲା ଅରୁଣିତ ବଡ଼ଖେମୁଣ୍ଡି ରାଜପରିବାରରେ ଅରୁଣିତ
ଦାସ ଜନ୍ମଗ୍ରହଣ କରିଥିଲେ । ସେ ଥିଲେ ଚରକାଳୀନ ବଡ଼-
ଖେମୁଣ୍ଡି ରାଜାଙ୍କର ସାନଭାଇ । କେତେକ କହଣି ସେଥିରେ

ବଡ଼ଖେମୁଣ୍ଡିର ଯୁବରାଜ । ଜୀବନର ଦୀର୍ଘ ସତରବର୍ଷ ପର୍ଯ୍ୟନ୍ତ
ଯୁବରାଜ ଅରୁଣିତ ବେହରେ ସୁଖ ଅତର ମାଣି, ମସକରେ
ନାନା ବର୍ଣ୍ଣର ପୁଷ୍ପ ଖଟିଚକରି, କ୍ଷୀରାପୁରି, ଖେଚିଡ଼ି ପଲାର ଆଦି
ବ୍ୟଞ୍ଜନ ଗ୍ରହଣ ରାଜକୀୟ ପାଟବସ ପରିଧାନ ଅଶ୍ରୀଲୋହଣ
ପୂର୍ବକ ଚତୁଃଶ ବୟସ ଉପରୋତ କରୁଥିବା ସମୟରେ ହଠାତ୍
ତାଙ୍କ ମନରେ ପରିବର୍ତ୍ତନ ପରିଲକ୍ଷିତ ହେଲା । ତାଙ୍କ ହୃଦୟ
ଭଗବତ୍ ପ୍ରେମ ପ୍ରାପ୍ତି ନିମନ୍ତେ ବିହୁଳିତ ହୋଇ ଉଠିଲା ।
ସତରାତର ବିଶ୍ୱ ବ୍ରହ୍ମାଣ୍ଡର ପ୍ରସ୍ତାବ ପରିଚୟ ପ୍ରାପ୍ତି ନିମନ୍ତେ
ତାଙ୍କ ମନ ଆହୁଳିତ ହେଲା । ସେ ଶେଷରେ ଉପନୀତ
ହେଲେ ଯେ, ବିନାସମୟ ରାଜ ଉତ୍ଥାସ ତ୍ୟାଗକରି ଅରଣ୍ୟ
ବାସୀ ଭାବରେ ଜୀବନ ଅତିବାହିତ କଲେ ଯାଉଁ ଉତ୍ତରାଳଙ୍କ
କରୁଣା ନିକିତ ଭାବରେ ପ୍ରାପ୍ତି ହେବ । ଏକଥା ସେ ସ୍ମରଣିତ
ମହାନିଶ୍ଚଳ ଗୀତାରେ ସ୍ପଷ୍ଟ ଭାବରେ ଉଲ୍ଲେଖ କରିଛନ୍ତି—

ସତର ବରଷ ଯେଠାକୁ । ସୁକୁଣି ହେଲା ମୋ ହୃଦକୁ ॥
ତୁମ ବରଷ ପର ଠାରେ । ରହିଲି ତୁମ ଭାବନାରେ ॥
ତୁମର ଭାବେ ଚିର ଦେଲି । ଗାତୁ ଦିବସ ନକାଣିଲି ॥
ଭାବିଲି ଘରେ କାର୍ଯ୍ୟ ନାହିଁ । ଅରଣ୍ୟେ ପସିବିତି ମୁହିଁ ॥

ଗୃହତ୍ୟାଗ କରିବା ପାଇଁ ଦୁର୍ଭାବ ତାଙ୍କ ଠାରେ ଦେଖା-
ଦେଲା । ତାକୁ କେହି ନଖୋଜିବ ପାଇଁ ତଥା ଖୋଜିଲେ
ଆଉ ପାଇବେ ନାହିଁ ଉତ୍ୟାଦି କଥା ସୁପରିବାରବର୍ଗଙ୍କ ପାଖକୁ
ଲେଖିଦେଇ ରାଜକୀୟ ବସ ପରିହାରପୂର୍ବକ କୌପୀନ
ପରିଧାନ କରି ସେ ରାଜ ଉତ୍ଥାସ ପରିତ୍ୟାଗ କଲେ । ତାଙ୍କର
ଏହିଭାବ କର୍ପିତବସ୍ତ୍ରର ରାଜପୁତ୍ର ଶାନ୍ତ୍ୟ ସିଦ୍ଧାନ୍ତଙ୍କ ଜୀବନ
ଚରିତ୍ରକୁ ପଦେ ପଦେ ସ୍ମରଣ କରାଇ ଦିଏ ।

ଅର୍ଦ୍ଧରାତ୍ରିରେ ଉତ୍ଥାସ ! ତ୍ୟାଗକଲେ ଯୁବରାଜ ଅରୁଣିତ ।
ଦେବିନ ଥିଲା ଦୈତ୍ୟାଶ ମାସ ଶୁକ୍ଳ ପକ୍ଷ ଅଷ୍ଟମୀ ତିଥି ।
ଅଷ୍ଟମୀ ଚନ୍ଦ୍ର ଅଷ୍ଟମିତ ହୋଇ ପୃଥିବୀ ନିଶାଦ ଅନ୍ଧକାର ମଧ୍ୟରେ
ଚହିଛି । ତାହାଙ୍କୁ ଆକାଶରେ ମେଘ, ପବନ, ବିକୃତୀର
ଚମକ । ଏସବୁ ଦୃଶ୍ୟକୁ ସେ ଭଗବାନଙ୍କ ମାୟାଭାବରେ
ଗ୍ରହଣକରି ସତ୍ୟର ଅନୁଦିଆନ ନିମନ୍ତେ ଅରଣ୍ୟାଭିମୁଖୀ ହେଲେ ।
ବିଚୁଳୀ ଆନୁଅରେ ଦେଖିଲେ ନିବିଡ଼ ଅରଣ୍ୟ ପଥ ମଧ୍ୟରେ
ଏକ ବଣ୍ୟ ହିଂସ୍ରଜୀବ 'ଭାନୁ' ରାସ୍ତା ଅବରୋଧ କରି ବସିଛି ।
ସେ ମନରେ ଭଗବାନଙ୍କୁ ସ୍ମରଣ କଲେ । ନିମିଷକ ମଧ୍ୟରେ
ଭାନୁଟି କେଉଁ ଆଡ଼େ ଗଲିଗଲା । ସେ ଅର ଜାଣି ପାରିଲେ
ନାହିଁ । ରାତ୍ରିର ଶେଷଯାମରେ ସେ କେରାଣ୍ଡିମାଳ ପାହାଡ଼ରେ
ଉପନୀତ ହେଲେ । ମନେ ମନେ ଠିକ୍ କଲେ ଏହି କେରାଣ୍ଡିମାଳ
ପାହାଡ଼ ହିଁ ତାଙ୍କ ପକ୍ଷରେ 'ଭକ୍ତିସାଧନା' ନିମନ୍ତେ ହେୟସର ।
ପ୍ରଭାତ ହେଲା, ମାୟାବୀ ପୁରୁଷ ମାୟା ରଚନା କଲେ ।
ତାକୁ ପ୍ରବଳ ଭୋକ ଓ ଶୋଷ ଲାଗିଲା । ତାଧ୍ୟ ହୋଇ ସେ
ପାହାଡ଼କୁ ଓହ୍ଲାଇ ଭୋକ ଶୋଷ ଉପସମିତ କରିବା ପାଇଁ
ଗ୍ରାମ ଦେଶର ସନ୍ଧାନ କଲେ । ଯାଇ ଯାଉଁ ଗୋଟିଏ ଗ୍ରାମ
ମୁଣ୍ଡରେ ପହଞ୍ଚିଲେ ! ଦେଖିଲେ ଗ୍ରାମର ବାଜକମାନେ ଏକାଠି-
ହୋଇ ଆନନ୍ଦରେ ଗୀତ ଗାଇ ଛାଡ଼ା କରୁଛନ୍ତି । ସେ ସେମାନଙ୍କ
ପାଖରେ ଠିଆ ହେଲେ । ପିଲାମାନେ ଯେତେବେଳେ ବୋଲୁଥିବା
ଗୀତର ପଦ ହୁଡ଼ିଗଲେ ସେ ସେମାନଙ୍କୁ ଠିକ୍ ଭାବରେ ବତାଇ
ଦେଲେ । ପିଲାମାନେ ଯାଇ ସେମାନଙ୍କ ପିତାମାତାଙ୍କୁ ଅରୁଣିତ

ଦାସକ ଆରମ୍ଭ କରିଥିଲେ । ଗାଁକୁ ପାଞ୍ଚପାଠକଣ
 ଲୋକ ଆସି ଅରକ୍ଷିତ ଦାସକୁ କହିଲେ 'ତୁମେ ଏ'ର ଗାଁରେ
 ରହି ଆମର ପିଲାମାନଙ୍କୁ ପାଠପଢ଼ାଅ' ଅରକ୍ଷିତ ଦାସ କହିଲେ
 ମୁଁ ଯାଉଛି ପୁରୀ ସେଠାରୁ ଫେରିଲେ ଏଠି ରହି ତୁମର ପିଲା-
 ମାନଙ୍କୁ ପାଠ ପଢ଼ାଇବି । ସେହିଗ୍ରାମର ଲୋକମାନେ କହିଲେ
 ଆମେ ତୁମକୁ ଖାଦ୍ୟସାମଗ୍ରୀ ଦେଉଛୁ ତୁମେ ରୋଷାଇ କରି
 ପ୍ରଥମେ କିଛି ଖାଅ ତାପରେ ତୁମର ଗତବ୍ୟ ପଥରେ ଯିବ ।
 ସେ ରାଜପୁତ୍ର ରୋଷାଇ କଣ କାଣକି ନାହିଁ ଏଣୁ କହିଲେ
 ତୁମେମାନେ ମୋତେ ରକ୍ଷା ଅଳ ଲୋକନ ନିମନ୍ତେ ଦିଅ ।
 ଏକଥା ଶୁଣି ଗ୍ରାମ ଲୋକେ କହିଲେ, ଆମେ ଆଦିବାସୀ ଶବ୍ଦ
 ଜାତି, ତୁମେ କିପରି ଆମ ସହ ଅଳ ଖାଇବ । ଅରକ୍ଷିତ ଦାସ
 କହିଲେ ମୁଁ ଜାତି ପାଟି କିଛି ଜାଣେ ନାହିଁ । ସବୁ ମଣିଷ ସମାନ
 ଗାଁଲୋକେ ତାଙ୍କ ପାଇଁ ଛେଳୁଆରେ ଭାତଆଣି ଆସିଲେ ।
 ଦାଲି କୋରା କିଛି ନାହିଁ କେବଳ ଅଳ ସାଙ୍ଗକୁ ମାତ୍ର ଦୁଇଟି
 କର୍ମି ଆମ । ଅରକ୍ଷିତ ଦାସକୁ ଏସବୁ ରଚିଲା ନାହିଁ । ଦୁଇ
 ଚିନୁଗୁଣ୍ଡା ଭାତଖାଇ ଛେଳୁଆକୁ ଫୋପାଡ଼ି ଦେଲ । ସେ
 ଚାଲିଲେ ଆଗକୁ ।

ଯାଇ ଯାଇ ସଂଧ୍ୟା ସମୟରେ ଆଉ ଗୋଟିଏ ଗାଁରେ
 ଅରକ୍ଷିତ ଦାସ ପହଞ୍ଚିଲେ । ଗାଁମୁଣ୍ଡରେ ପିଲାମାନେ ଖେଳୁଥିଲେ
 ତାଙ୍କୁ ଦେଖି 'ପାଗଳା ଆସିଲା' କହି ନିସ୍ତକ ଟେକା ମାରିଲେ ।
 ସେ ପ୍ରାଣ ବିକଳରେ ଗାଁମୁଣ୍ଡରେ ଥିବା ଗ୍ରାମଦେବତା ମନ୍ଦିର
 ପଛ ଆଡ଼େ ନିଜକୁ ଲୁଚାଇ ରହିଲେ । ଏସବୁ ଘଟଣା ସେହି
 ଗ୍ରାମର ଜଣେ ବ୍ରାହ୍ମଣ ଦେଖିଥିଲେ । ରାତ୍ରୀ ଅର୍ଦ୍ଧ ସମୟରେ
 ବ୍ରାହ୍ମଣ ଅରକ୍ଷିତ ଦାସଙ୍କ ପାଖରେ ପହଞ୍ଚି ତାଙ୍କୁ ନିଜ ଘରକୁ
 ନେଇ ଗଲେ । ତାଙ୍କ ଘରେ ଛାଡ଼ିଦେଇ ନିଜ ଝିଅକୁ କହିଲେ
 ଯା'କୁ ଶିଶୁ ଖାଇବାକୁ ଦେବୁ ମୁଁ ଚିକିଏ ବାହାରୁ ଆସୁଛି ।
 ବ୍ରାହ୍ମଣ କନ୍ୟା ଥାଳାରେ ଖାରି, ପୁରି, ପିଠା ଆଦି ବହୁ ରକମର
 ଖାଦ୍ୟ ସାମଗ୍ରୀ ଆଣି ଅରକ୍ଷିତ ଦାସକୁ ଖାଇବାକୁ ଦେଇ ।
 ବ୍ରାହ୍ମଣ କନ୍ୟା ଷୋଡ଼ଶୀ, ରୂପବତୀ, ପୁଣି ସୌବନ ପ୍ରାଣ୍ଡା ।
 ହେଲେ ବିଧବା । ଖାଇବାକୁ ଦେଇ କନ୍ୟା ଅରକ୍ଷିତ ଦାସକୁ
 କହିଲା, ମୋଲାଗ୍ୟର ବିଦ୍ରବନା ହେତୁ ମୁଁ ବୈଧବ୍ୟ ରୋଗକରି
 ଚିରଦିନପାଇଁ ସ୍ୱାମୀ ସୁଖରୁ ବଞ୍ଚିତା ହେଲେ ତୁମେ କିଏ ?
 ତୁମେ ବିବାହ କରିଛ କି ନାହିଁ ? ଯଦି ବିବାହ କରି ନାହିଁ
 ତେବେ ଘରକୁ ଫେରିଯାଇ ସ୍ତ୍ରୀ ସୁଖସହ ଘର ସଂସାର କର ।
 ଯେଉଁ ଲୋକ ସ୍ତ୍ରୀ ସୁଖରୁ ବଞ୍ଚିତ ସେ ଏ ସଂସାରରେ ମୁଖି
 ଭାବରେ ବିବେଚିତ । ବ୍ରାହ୍ମଣ କନ୍ୟା ଏହିପରି ନାନା କଥା
 କହି ଅରକ୍ଷିତଙ୍କ ମନକୁ ଲୁଚାଇ ପାଇଁ ଚେଷ୍ଟା କର । ଅରକ୍ଷିତଙ୍କ
 ମନରେ ସାମାନ୍ୟ ପରିବର୍ତ୍ତନ ଦେଖାଦେଲା । ସେ ରାତ୍ରୀ ସାରା
 ଶୋଇ ରହି କେବଳ ବ୍ରାହ୍ମଣ କନ୍ୟା କଥା ଚିନ୍ତା କରିବାକୁ
 ଲାଗିଲେ । ହେଲେ ତାଙ୍କର ବିବେକ ଦ୍ୱାରା ମନର ପରିବର୍ତ୍ତନ
 ଏଡ଼ାଇ ହୋଇଗଲା । ତାଙ୍କୁ ବିବେକ ଦଂଶନ କରି କହିଲା-
 ରେ ମନ ! ଯେଉଁ ଘର ତ୍ୟାଗ କରି ଆସିଛୁ ସେ ଘରକୁ ପୁନଃ
 ଫେରିଯିବା ଅତ୍ୟନ୍ତ ଅନ୍ୟାୟ । ବରଂ ବୁଲି ବୁଲି ପ୍ରାଣ ଚାଲିଯାଇ
 ହେଲେ ଆଉ ଘରକୁ ଫେରି ଯାଆ ନାହିଁ । ଯେନିତି ରାତ୍ରୀ ଶେଷ
 ହୋଇ ପ୍ରଭାତ ହୋଇଛି, ସେ ବାହାରୁ ଚାଲି ନିଜ ପ୍ରାଣ ସଂରକ୍ଷଣ
 ବାହାରି ପଡ଼ିଲେ । ଏହି ସମୟରେ ତାଙ୍କ ମନରେ ଦୁଇ ଜାତ
 ହେଲା । ସେ ଚିନ୍ତାକରେ କୌଣସି ଗ୍ରାମ ଭିତରେ ପ୍ରସିଦ୍ଧ
 ନାହିଁ । ଗାଁରେ ପ୍ରସିଦ୍ଧ ମୋତେ 'ବାୟା' 'ପାଗଳା' କହି

ମାରି ଗୋଡ଼ାଉଛନ୍ତି କେବଳ ଅରକ୍ଷିତ ଓ ପାହାଡ଼ ଅତିକ୍ରମ କରି
 ଚାଲିବି । ଏକଥା ସେ ସ୍ୱପ୍ନାବଳରେ ସ୍ମରଣିତ 'ମହାମୁଣ୍ଡ
 ଗାଡ଼ା' ରେ ଉଲ୍ଲେଖ କରିଛନ୍ତି-

ଦୋରଲି ମୁଁ ଗ୍ରାମେ ପଶିଲେ । ମାଡ଼ ମାରିବେ ମୋତେ ଲେ ।।
 କାହିଁ ମୁଁ କିଏ ସେ ଖାଇବି । ଏ ଲୋକ କେମନ୍ତେ ସହିବି ।।
 ମାରିତ ମୋତେ ନଥାଏର । ଗ୍ରାମେତ ପଶି ନପାରଇ ।।
 ଯାଚି ମୋତେ କିଛି ନଦେଲେ । ଗ୍ରାମେ ପଶନ୍ତେ ଘରଡ଼ିଲେ ।।
 ଘରକୁ ମୁହଁ ଯେବେ ଯିବି । ପ୍ରଭୁକୁ ନିନ୍ଦା ଶୁଣାଇବି ।।

ତାପରେ ସେ ଖଲୁକୋଟ ଓ ଦାଶପୁର ଆଦି ବହୁ ଗ୍ରାମ
 ଅତିକ୍ରମ କରି ଆଠ ଦଶଦିନ ପରେ ଅନ୍ୟ ଏକ ଗ୍ରାମରେ ସଂଧ୍ୟାରେ
 ଆସି ପହଞ୍ଚିଲେ । ସେହିଗ୍ରାମର ଜଣେ ବ୍ରାହ୍ମଣ ତାଙ୍କୁ ଖାଇବାକୁ
 ଦେଇ କହିଲା, ଶିଶୁ ଏ ଗାଁକୁ ବାହାରି ଯା, ଏଇ ଗାଁରେ ବାସ
 ମାଟିଛି । ବାଧ୍ୟହୋଇ ଅରକ୍ଷିତ ଦାସ ଅରକ୍ଷିତ ଭିତରକୁ ପଳାଇ
 ଆସି ବୁଲି ବୁଲି ରାତି କଟାଇ ଦେବା ପାଇଁ ଲାଗିଲେ । କିଛି
 ସମୟ ପରେ ତାଙ୍କୁ ନିଦ ମାଡ଼ିବାକୁ ସେ ଗୋଟିଏ ଗଛମୂଳେ
 ଶୋଇଲେ । ହେଲେ ମଶାମାନଙ୍କ ଉପଦ୍ରବରେ ସେ ଶୋଇ
 ନପାରି ଉଠିବି ବସି କେବଳ କାନ୍ଦିବାକୁ ଲାଗିଲେ । ବ୍ରାହ୍ମଣ
 କଥା ତାଙ୍କର ମନେ ପଡ଼ିଲା । ରାତ୍ରୀ କିଛି ବାକି ଅଛି ସେ ଜଙ୍ଗଲ
 ପଥ ଅତିକ୍ରମ କରି ଚାଲି ଆସି ଅନ୍ୟ ଗୋଟିଏ ଗ୍ରାମରେ ପ୍ରଭାତ
 ସମୟରେ ପହଞ୍ଚିଲେ । ତାଙ୍କୁ ମହାବାହୁ ଶ୍ରୀଶ୍ରୀ ଜଗନ୍ନାଥ-
 କର ବଡ଼ଦେଉଳ ଦୃଶ୍ୟ ହେଲା । ଆନନ୍ଦରେ ସେ ଅଧାର
 ହୋଇପଡ଼ିଲେ । ଭାବିଲେ ତାଙ୍କ ଦୁଃଖ ଦୂର ହେଲା । ସେହି
 ମହାବାହୁ ନିକ୍ଷେ ତାଙ୍କୁ ଆଦର କରି ତାଙ୍କ ଦୁଃଖ ଦୂରିତ କରିବେ ।
 ବଡ଼ଦେଉଳକୁ ଲକ୍ଷ୍ୟ କରି ସେ ଚାଲିଲେ । ବାଟରେ ଅଠରନକା
 ପଡ଼ିଲା । ତାଙ୍କୁ ଦେବମାରି ଘରଡ଼ାଇ ଦେଲେ ସେ ଆଉ
 ଅଠରନକା ଅତିକ୍ରମ କରି ଯାଇ ନପାରି ସେଠାରେ ଏକ ବଉଳ
 ଗଛମୂଳରେ ପାଞ୍ଚଦିନ ପର୍ଯ୍ୟନ୍ତ ଲୋକ ଉପାସରେ ପଡ଼ି ରହିଲେ ।
 କିନ୍ତୁ ବଡ଼ ଦେଉଳ ଆଡ଼କୁ ଯାଇ ପାରିଲେ ନାହିଁ ପୁଣି ବାଧା
 ହୋଇ ଫେରିଲେ । ସତ୍ୟବାଦୀରେ କିଛିଦିନ କଟାଇ ଯାଇ
 ଯା'ର ବାଟବଣା ହୋଇ ପୁଣି ସେଇ ଅଠରନକା ନିକଟରେ
 ଆସି ପହଞ୍ଚିଲେ । ଲୋକ ଉପାସରେ ପଡ଼ି ସେଠାରେ କିଛିଦିନ
 ରହିଲେ । ତାଙ୍କ ଦୃଷ୍ଟିରେ ଗୋଟିଏ ପୋଖରୀ ପଡ଼ିଲା,
 ଭାବିଲେ ଏଇ ପୋଖରୀ ରୁ ପାଣିପିଇ ଲୋକ ଶୋଷ ଉପସମ
 କରିବେ । ପୋଖରୀ ଭିତରକୁ ଯେନିତି ପସିଛନ୍ତି ଗୋଟିଏ
 ବାଉରୀ କେଉଁଠି ଥିଲା ଦୌଡ଼ି ଆସି ତାଙ୍କୁ ବିଧା, ଶୁପୁଡ଼ା, ଗୋଇଠା
 ମାରି କହିଲା, ଶଳା ଗ୍ରେର ସବୁଦିନ ଆସି ବଗିଚାକୁ ନଡ଼ିଆ ଗ୍ରେରୀ
 କରି ନେଉଛୁ ଆଜି ତୋତେ କାବନରେ ମାରି ଦେବି । ଅରକ୍ଷିତ
 ଦାସ ତଳେ ପଡ଼ି ଆଆଜି ବାଉରୀ ତାଙ୍କୁ ନିସ୍ତକ ମାଡ଼ ମାରୁଥାଏ
 ଏହି ସମୟରେ ଗୋଟିଏ ବୁଢ଼ୀ ସେଠାରେ ପହଞ୍ଚି ବାଉରୀକୁ
 କହିଲା, ଏ ଲୋକଟି ପାଞ୍ଚପାଠକିନ ହେବ ଏଠି ଅଖିଆ ଅପିଆ
 ପଡ଼ିଛି ସେ କାହିଁକି ବଗିଚାକୁ ନଡ଼ିଆ ଗ୍ରେରୀ କରିବ । ବୁଢ଼ୀ
 କଥାଶୁଣି ବାଉରୀ ଅରକ୍ଷିତ ଦାସକୁ ଛାଡ଼ିଦେଇ ଚାଲିଗଲା ।
 ଅଠରନକାର ସେଇ ବଉଳ ଗଛମୂଳରେ ପଡ଼ିଛନ୍ତି ତାଙ୍କର ସେଇ
 ବ୍ରାହ୍ମଣ କଥା ପୁଣି ମନେ ପଡ଼ିଲା । ମନେ ମନେ ସେଇଦିନେ
 ସେ ଯଦି ଘରେ ଆଆନ୍ତେ ତାଙ୍କୁ କିଏ ମାରନ୍ତା । କେତେବେଳେ
 ତାଙ୍କୁ ନିଦ ଆସି ଯାଇଛି ଜଣାନ୍ତାହିଁ । ସକାଳୁ ଉଠିବେଳକୁ

ତାଙ୍କ ଦେହରେ ଆଉ ପିତା ପରାସ କିଛି ନାହିଁ । ସେ ଅଠରନବା ପାରହୋଇ ଯାଇ ଅଗୁଣ ସ୍ତମ୍ଭ ନିକଟରେ ପହଞ୍ଚି କେବଳ ସି-ହ ଦ୍ଵାର ଆଡ଼କୁ ଚାହିଁ ରହିଲେ । ବେତ ବାଡ଼ି ମାଡ଼ରେ ମନ୍ଦିର ପ୍ରଜ୍ଵଳିତ ହେଉଥାଏ । ସେ ଭୟରେ ଆଉ ମନ୍ଦିରଭିତରକୁ ନଯାଇ ଅଗୁଣସ୍ତମ୍ଭ ନିକଟରେ ପାଞ୍ଚଦିନ କଟାଇଲେ । ମନେ ମନେ ଭାବିଲେ ଏଠାରେ ଆଉ ରହିବା ଭବିଷ୍ୟତ ନୁହେଁ ମୁଁ ଯାହାପାଇଁ ଏଠାରେ ଅପେକ୍ଷା କରି ପଡ଼ିଛି ସେ ବ୍ରହ୍ମାଣ୍ଡଯାକ ଗୁଣିଆଡ଼େ ପୁଣି ରହିଛି ।—

ବୋଲନ୍ତି ଏଥି କାର୍ଯ୍ୟ ନାହିଁ । ବ୍ରହ୍ମାଣ୍ଡେ ପୁଣିଅଛି ସେହି ॥

କିଛିଦିନ ପରେ ଆର୍ଯ୍ୟ ଖଣ୍ଡଗିରିରେ ପହଞ୍ଚିଲେ । ଆଉ କେଉଁଆଡ଼େ ନଯାଇ ଖଣ୍ଡଗିରିରେ ରହି 'ଉତ୍ତିସାଧନା' କରିବା ନିମନ୍ତେ ସ୍ଥିର କଲେ । କିନ୍ତୁ ତାଙ୍କ ମନସାମନା ପୁରଣ ହୋଇ ପାରିନ ନାହିଁ । ସେ କେତେକ ଲୋକଙ୍କ ସହିତ ସାକ୍ଷାତ ହୋଇ 'ନୀଳମାଧବ' ର ମାହାତ୍ମ୍ୟ ଶ୍ରବଣ କରି କଣିଲୋ ଅଭିମୁଖେ ଯାତ୍ରା କଲେ । କଣିଲୋ ରେ କିଛିଦିନ ରହି ବାଙ୍କୀ, ବୈଦେଶ୍ଵର, ତୁଳସୀପୁର, ତୁମପଡ଼ା ଦେଇ ପୁଣି ଖଣ୍ଡଗିରି ଗୁଣି ଆସିଲେ । ଖଣ୍ଡଗିରିରେ ଲୁଚିକରି ବାରଦିନ ପର୍ଯ୍ୟନ୍ତ ରହି ବାକକାଟିକୁ ଆସିଲେ ଏହି ସମୟକୁ ତାଙ୍କର ଗୃହତ୍ୟାଗ କରିବାର ଏକବର୍ଷ ସ-ପୂର୍ଣ୍ଣ ହୋଇ ଯାଇଥିଲା । ସମୁଦ୍ର ବର୍ଣ୍ଣନ ନିମନ୍ତେ ତାଙ୍କର ଇଚ୍ଛା ହେଲା । ସେ ଆସି ଝଙ୍କଡ଼ରେ ପହଞ୍ଚି ଶାରଳାଙ୍କ ଦୟନୀ ଆରମ୍ଭ କଲେ । ଶାରଳାକୁ ଜଣାଇଲେ ମୋର ଶେଷ ଜୀବନ ପାରାଦ୍ଵୀପରେ ଅତିବାହିତ ହେବାକୁ ଆସା ପ୍ରଦାନ କର । ଏକୋଇଶିଦିନ ପର୍ଯ୍ୟନ୍ତ ସେଠାରେ ରହି କିଛି ଫଳ ନହେବାକୁ ସେ ମୂର୍ତ୍ତିପୂଜା ପ୍ରତି ବୀତସ୍ମୃତ ହୋଇ ନିଜେ ରାଜାକୁ ଭେଟିବାକୁ ବାହାରିଲେ । ରାଜା ତାଙ୍କୁ କୌଣସି ବିଷୟ ପଚାରିଲେ ନାହିଁ ବା ତାଙ୍କ ଆବେଦନ ପ୍ରତି କର୍ଣ୍ଣପାତ କଲେ ନାହିଁ । ସେ ରାଜା ସମ୍ପରାଜା ଭାବରେ ଖ୍ୟାତିପ୍ରାପ୍ତ କରିଥିଲେ । କେବଳ ରାଜାଙ୍କ ବ୍ୟବହାର ତାଙ୍କ ମନରେ ରେଖାପାତ କରିନଥିଲା ସେ ଅଧିକର ଲୋକମାନଙ୍କ ବ୍ୟବହାରରେ ମଧ୍ୟ ସେ ଅସମ୍ଭବ ଥିବାପରି ମନେ ହୁଏ । ସେ ପାରାଦ୍ଵୀପର ରାଜା ଓ ସେ ଅଧିକର ଲୋକମାନଙ୍କ ସ-ପର୍କରେ ସ୍ଵରତନାରେ ଭଲେଖ କରିଛନ୍ତି—

ରାଜାତ ଦେଖି ପଚାରିଲ । କିଛି ହିଁ ଖଣ୍ଡି ସେ ନଦେଇ ॥
 ମୁହିଁ କହନ୍ତେ ମନାକଲେ । ତୁରେ ଯା ବୋଲିଣ ବୋଇଲେ ॥
 ଏ ଗୁମ୍ଫା ଯେତେ ଜନଛନ୍ତି । ମୁଖି ସୁଭାବ ମୁତୁ ମତି ॥
 ଏ ରାଜା ମୁଖି ଯେ ଅଟଇ । ସୁଭାବେ ଶ୍ରଦ୍ଧ ନାମ ବହି ॥
 ଗୋରୁ ବି ଜ୍ଞାନ ଜାଣେ ଶୁଣ । ଆମକୁ ଚିତୁର ଏ ପୁଣ ॥
 ଏ ଆନ ମୁହିଁ ଛାଡ଼ି ଯିବି । କନିକା ରାଜାକୁ କହିବି ॥
 ସେ ରାଜା ଭକତି ଅଟଇ । ଚିହ୍ନ ରଖିବ ପବା ସେହି ॥
 ଏ ଆତୁ କେଉଁ ଆଡ଼େ ଯିବି । ବାହାକୁ ମୁହିଁ ଯେ ପୁଣିବି ।
 ଏମତେ ବିଶ୍ଵାସିଲି ଶୁଣ । ପାରାଦ୍ଵୀପକୁ ମୁଁ ଛାଡ଼ିଣ ॥
 ବାଲଶିଦିନ ତହିଁ ରହି । ସେ ସ୍ଵାନ ଛାଡ଼ି ମୁଁ ଆସଇ ॥

ପୁନରାୟ କେହି ପାରାଦ୍ଵୀପକୁ ନଯିବା ପାଇଁ ଅହ୍ଵାନ କରିଛନ୍ତି—

ଆହେ ସୁଜନ ମାନେ ବହି । ପାରାଦ୍ଵୀପ ନଯିବ କେହି ।
 ତହିଁରେ ବୟାଧର୍ମ ନାହିଁ । ଏ ଘେନି ତୁମକୁ କହଇ ॥

ପାରାଦ୍ଵୀପ ତ୍ୟାଗ କରି ସତ୍ପୁର ଗ୍ରାମରେ ଏକୋଇଶି ଦିନ ପର୍ଯ୍ୟନ୍ତ ଆନନ୍ଦରେ ଅତିବାହିତ କରି କେନ୍ଦ୍ରାପଡ଼ାକୁ ଗୁଣି ଆସିଥିଲେ । କେନ୍ଦ୍ରାପଡ଼ାରେ ଗୁଣିମାସ ଅବସ୍ଥାନକରି ରାତ୍ରବ ମାସ ଶୁକ୍ଳ ଚତୁର୍ଦ୍ଦଶୀ ମଙ୍ଗଳବାର ଦିନ ଓକାଶୁଣୀ ଅଭିମୁଖେ ଯାତ୍ରା ଆରମ୍ଭ କରିଥିଲେ । ଆଶ୍ଵିନମାସ ପ୍ରଥମ ଦିବସରେ ସେ ଓକାଶୁଣୀ ଗୁମ୍ଫାରେ ଅବତରଣ କରି ଏଠାରେ ଚିରଦିନ ପାଇଁ ରହିବା ପାଇଁ ଭଗବାନଙ୍କୁ ପ୍ରାର୍ଥନା କଲେ । ଶେଷରେ ସେଇଆହି ଘଟିଲା । କାହାକୁ ଗୁଣୁ ନକରି କେବଳ ଶୂନ୍ୟ ବ୍ରହ୍ମକ୍ଷେତ୍ରରେ ଶରଣ ପଶି 'ଉତ୍ତି ସାଧନା' ପଥରେ ବ୍ରତୀ ହେଲେ । ଓଡ଼ିଶାର ବହୁସ୍ଥାନ ଭ୍ରମଣ କରି ବିଭିନ୍ନ ଦେବଦେବୀଙ୍କ ଆରାଧନା କରି ସେ ଜ୍ଞାତ ହୋଇ ଥିଲେ ଯେ, ସତିମା ପୂଜା ଅତିକ । ଏହା ପରବର୍ତ୍ତୀ ସମୟରେ ସ୍ଵାମୀ ଦୟାନନ୍ଦ ସରସ୍ଵତୀଙ୍କଠାରେ ପରିଭ୍ରମଣ ହୋଇ ଥିଲା ।

ଓକାଶୁଣୀଠାରେ ଅବସ୍ଥାନକରି ସେ ଯେଉଁ ଧର୍ମତତ୍ତ୍ଵ ପ୍ରସ୍ଫୁର କରିଥିଲେ ତାହା ନିରାକାର ଧର୍ମତତ୍ତ୍ଵ ଭାବରେ ପରିଚିତ । ଓକାଶୁଣୀ ଗୁମ୍ଫାଠାରେ ଅଭିଷିତ ଦାସଙ୍କ ଆବିର୍ଭାବ ଘଟିବ ଏହାର ସୂଚନା ବହୁପୂର୍ବରୁ ମହାପୁରୁଷ ଅତ୍ୟୁତାନନ୍ଦ ଦେଇଥିଲେ—

ଓକାଶୁଣୀ ପର୍ବତରେ ସାଧୁସେବା ହେବ ।
 ଏକାକ୍ଷର ପରାକ୍ଷା ଯେ ଅଧିକ କରିବ ॥
 କେତେ କେତେ ଭକ୍ତ ଆସି ସେଠାରେ ମିଳିବେ ।
 ଅଭିଷିତ ଦାସ ଅଟେ ମୋର ରେଖାପୁଅ ॥
 ମୋ ଆଗରେ ଗୁଣିବ ସେ ମାଡ଼ିବା ନିର୍ଣ୍ଣୟ ॥

ଅଭିଷିତ ଦାସ ଜାତିଭେଦ ପରିହାର କରି ତତ୍ତ୍ଵାକଠାକୁ ବ୍ରାହ୍ମଣ ପର୍ଯ୍ୟନ୍ତ ସମସ୍ତଙ୍କ ପରେ ଖାଦ୍ୟ ଗ୍ରହଣ କରିଛନ୍ତି । ତାଙ୍କ ମତରେ ବ୍ରହ୍ମ ସମସ୍ତଙ୍କଠାରେ ବିରାଜିତ । ଗାରୀ ନାନା ବର୍ଣ୍ଣର ହେଲେ ମଧ୍ୟ ସମସ୍ତଙ୍କର କ୍ଷୀର ଶ୍ଵେତ ବର୍ଣ୍ଣର ।

ସମସ୍ତଙ୍କୁ ସମାନ ଦୃଷ୍ଟିରେ ଦେଖିବା, ଜାହାରିକୁ ଛୁଆଁ ଅଛୁଆଁ ନକହିବା, ପବିତ୍ର ଅପବିତ୍ରକୁ ସମାନ ଭାବିବା ଅଭିଷିତ ଦାସ କ'ଣ ଧର୍ମର ନିର୍ଦ୍ଦେଶ । ତାଙ୍କର ଧର୍ମ ମାର୍ଗ ଭୃଗୁମାର୍ଗର ବୋଲି ସେ ସମ୍ଭବ କରିଛନ୍ତି । ଯାଗ, ଯଜ୍ଞ, ହୋମ, ମାଜା, ତିଳକ ଧାରଣ ମିଥ୍ୟା । ଛୁଆଁ ଅଛୁଆଁ ରେଦଭବ ଅସାର । ସମସ୍ତେ ନାନର ଆଶ୍ରୟ କରିବା ଶ୍ରେୟସର ବୋଲି ସେ ବାରମାର କହୁଥିଲେ ।

ଏହି ମହାପୁରୁଷ ବିଷ ସାଧକ ଓକାଶୁଣୀ ଗୁମ୍ଫାଠାରେ ଭଗବତ୍-ଶ ଶତାବ୍ଦୀର ମଧ୍ୟଭାଗରେ ରହଇଲା ସମ୍ଭବଣ କରି ଯାଇଛନ୍ତି । ତାଙ୍କର ସମାଧି ମନ୍ଦିର ଏବେ ସେଠାରେ ପୂଜା ପାଉଅଛି ।

ମୂରିବା ସ-ରକ୍ଷଣ ନିର୍ଦ୍ଦେଶାଳୟ
 ଭୁବନେଶ୍ଵର-୧

ପ୍ରଗତିର ପଠନ ବର୍ଷରେ

ଆମର ପ୍ରିୟ ପ୍ରଧାନମନ୍ତ୍ରୀ ଶ୍ରୀମତୀ ଇନ୍ଦିରା ଗାନ୍ଧୀଙ୍କ ଅନୁସ୍ତେରଣା ଓ ମୁଖ୍ୟମନ୍ତ୍ରୀ ଶ୍ରୀ ଜାନକୀ ବଲୁଭ ପଟ୍ଟନାୟକଙ୍କ ସମର୍ଥନ କର୍ମ-ତତ୍ପରତା ଯୋଗୁଁ ରାଜ୍ୟର ବିଭିନ୍ନ କ୍ଷେତ୍ରରେ ଆମେ ଉଲ୍ଲେଖଯୋଗ୍ୟ ପ୍ରଗତି ଦାଖଲ କରିଛୁ । ଓଡ଼ିଶାକୁ ଦାରିଦ୍ର୍ୟ, ନିଶ୍ଚିନ୍ତା ଓ ଅବହେଳିତ ଅବସ୍ଥାରୁ ମୁକ୍ତ କରି ଅନ୍ୟାନ୍ୟ ପ୍ରଗତିଶୀଳ ରାଜ୍ୟମାନଙ୍କ ସଙ୍ଗେ ସମକକ୍ଷ କରାଇବା ପାଇଁ ବର୍ତ୍ତମାନର ସରକାର ସଂକଳ୍ପବଦ୍ଧ ।

- ବିଭିନ୍ନ ଦାରିଦ୍ର୍ୟ ବିମୋଚନ କାର୍ଯ୍ୟକ୍ରମ ଅନୁଯାୟୀ ୬ ଲକ୍ଷ ଆଦିବାସୀ ଓ ହରିଜନ ପରିବାରଙ୍କ ସମେତ ୧୨ ଲକ୍ଷ ପରିବାର ଉପକୃତ ହୋଇଛନ୍ତି ।
- ସମାଜର ଦୁର୍ବଳ ଶ୍ରେଣୀର ଲୋକଙ୍କୁ ସାମାଜିକ ନ୍ୟାୟ ଦେବା ନିମ୍ନରେ ସରକାର ବଳକା ଜମି ବନ୍ଦନ ବ୍ୟବସ୍ଥାକୁ ଅଗ୍ରାଧିକାର ଦେଇଛନ୍ତି । ଏହି କାର୍ଯ୍ୟକ୍ରମ ଅନୁଯାୟୀ ୧୯୮୩-୮୪ ମସିହା ମଧ୍ୟରେ ୧୦,୮୫୭ ଏକର ଉତ୍ପୁରୁ ଜମି ବନ୍ଦନ କରାଯାଇଛି ।
- ପାଠ ବର୍ଷରୁ ଉର୍ଦ୍ଧ୍ୱ ସଂପୂର୍ଣ୍ଣ ଅକର୍ମଣ୍ୟ ଅଧ୍ୟାପକ ଶାରୀରିକ ବିକଳାଙ୍ଗ ବ୍ୟକ୍ତିଙ୍କୁ ମାସିକ ୪୦ ଟଙ୍କା ହାରରେ ଉତ୍ତମ ପ୍ରଦାନ ନିମନ୍ତେ ଏକ ନୂତନ ଯୋଜନା ପ୍ରଦର୍ଶିତ ହୋଇଛି । ଚଳିତ ବର୍ଷ ଏହି ଯୋଜନା ଅନୁସାରେ ଦଶ ହଜାର ବ୍ୟକ୍ତିଙ୍କୁ ଏହି ଉତ୍ତମ ପ୍ରଦାନ କରାଯିବ ।
- ସମନ୍ୱିତ ଗୃହ ନିର୍ମାଣ ଯୋଜନା ଅନୁଯାୟୀ ଚଳିତ ଆର୍ଥିକ ବର୍ଷରେ ଘରଢ଼ିହ ନ ଥିବା ଶ୍ରମିକମାନଙ୍କ ପାଇଁ ୧ କୋଟି ୭୫ ଲକ୍ଷ ଟଙ୍କା ବ୍ୟୟରେ ୧,୫୦୦ଟି ଗୃହ ନିର୍ମାଣ ପାଇଁ ଲକ୍ଷ୍ୟ ଧାର୍ଯ୍ୟ ହୋଇଛି ।
- ଷଷ୍ଠ ପଞ୍ଚବାର୍ଷିକ ଯୋଜନା ଶେଷ ସୁଦ୍ଧା ରାଜ୍ୟର ପ୍ରତ୍ୟେକ ବୁକରେ ୫୦୦ ରୁ ୧,୦୦୦ ଏକର ଜମିକୁ ଜଳସେଚନ ସୁବିଧା ଯୋଗାଇ ଦେବା ପାଇଁ ସରକାରଙ୍କ ନିଷ୍ପତ୍ତି ପରଠାରୁ ବର୍ତ୍ତମାନ ସୁଦ୍ଧା ୨୬୮ ଟି ବୁକରେ ୩,୪୪୫ ଟି ଉପାଜଳସେଚନ ପଏଣ୍ଟ ସ୍ଥାପିତ କରିବାକୁ ଚିହ୍ନଟ କରାଯାଇ ସାରିଛି ।
- ରାଜ୍ୟର ବିଭିନ୍ନ ଜିଲ୍ଲାରେ ୧୪ ଟି ଜୀବୀ ବିଦ୍ୟାଳୟ ସ୍ଥାପିତ କରାଯାଇଛି ।
- ୧୯୮୦ ସୁଦ୍ଧା ୯,୧୦୦ ଟି କ୍ଷୁଦ୍ରଶିଳ୍ପ ସ୍ଥାପିତ ହୋଇଥିବା ସମ୍ବେଗ ୪ ବର୍ଷରେ ୧୧,୦୦୦ ରୁ ଉର୍ଦ୍ଧ୍ୱ କ୍ଷୁଦ୍ରଶିଳ୍ପ ଓ ୨ ଲକ୍ଷ ୬୦ ହଜାରରୁ ଉର୍ଦ୍ଧ୍ୱ କାରିଗରୀଭିତ୍ତିକ ଶିଳ୍ପ ସ୍ଥାପିତ କରାଯାଇଛି ।
- ବହୁ ପ୍ରତୀକ୍ଷିତ ସମଲୟୁତ-ଚାଳଚେର ରେଳପଥ ନିର୍ମାଣ ପାଇଁ ଶୁଭ ଦିଆଯାଇଛି ।
- ୬ ରୁ ୧୪ ବର୍ଷ ବୟସର ପିଲାଙ୍କ ନାମ ଲେଖା ୧୯୮୦ ରେ ଶତକଡ଼ା ୬୩.୫ ଥିବା ସମ୍ବେଗ ବର୍ତ୍ତମାନ ଏହା ଶତକଡ଼ା ୭୦.୪ ରୁ ବୃଦ୍ଧି ପାଇଛି ।
- ବିଶ୍ୱସ୍ତୁତା କାର୍ଯ୍ୟକ୍ରମକୁ ସମର୍ଥନ କରିବା ପାଇଁ ସବୁ କ୍ଷେତ୍ରରେ ପ୍ରଭବଶାଳୀ ପଦକ୍ଷେପ ଗ୍ରହଣ କରାଯାଇଛି ।

ସାମୁହିକ ଉଦ୍ୟମରୁ ସମୃଦ୍ଧିର ଚାକିରୀ

ଓଡ଼ିଶା ସରକାର
ସୂଚନା ଓ ଲୋକସମ୍ପର୍କ ବିଭାଗ

ସ୍ୱେମାମ୍ନେ ସ୍ତୁତି ଚେଲିଭିଜନ କେନ୍ଦ୍ରବେ

ଶ୍ରୀ ସଂଜୟ କୁମାର ପ୍ରଧାନ

ସ୍ୱାମୀରେ ଗୋଟିଏ ଜବାପଟା, ସେଥିରେ 'ଅ' 'ଆ' ଲେଖାଯିବ । ଆଉ ବୁଢ଼ାମାଣ୍ଡେ ବି ହାତ ଲମ୍ବର ଏକ ବେତ ଧରି ତୋଳାଗଢ଼ିବେ । ମାଷ୍ଟୁଳ ଆଖିରେ ସିନା ନିବ, ହେଲେ ବେତ ଖଣ୍ଡିକ ପିଲଙ୍କ ଆତକୁ ସମଗଳି ଗୁଞ୍ଜିରହିଥିବ । ପ୍ରାଣ ବିଳଙ୍କରେ ପିଲମାନେ 'ଅ' 'ଆ' ଚିତ୍କାର ସାଙ୍ଗକୁ ଉଚ୍ଚା ସିଲଟରେ ଘୋରି ହେଉଥିବେ । ସିଲଟ ଓ ପେନ୍‌ସିଲର ଖସ୍ ଖସ୍ ଶବ୍ଦରେ ସୁଲ ପରିସର ଗହରିଆ ଜଣା ପଡ଼ୁଥିବ । ବେତଟା ସତେ ସେମିତି ପିଲଙ୍କ ମୁଣ୍ଡରେ ଠାଲକରି ବାଟି ଯାଉଥାଏ । ଏଇସିଲ ସେଦିନର ପାଠପଢ଼ା ପ୍ରଣାଳୀ । ଏଥିରେ ପିଲମାନଙ୍କ ମାନସିକ ବିକାଶ ଘଟିବା ତ ଦୂରର କଥା, ଅହେତୁକ ଭୟରେ ସେମାନଙ୍କ କଲିକା ଥରି ଯାଉଥାଏ ।

ତାପରେ ଆସିବ ଆଉ ଚିଳିଏ ଉନ୍ନତ ଶିକ୍ଷା ପ୍ରଣାଳୀ । 'ଅ' 'ଆ' ସ୍ଥାନରେ 'ମା'-'ଶଗଡ଼'-'ମଟର' ପାଠ । ଉଚ୍ଚ ସାଙ୍ଗକୁ ଲେଖା, ଏହା ବୁଝିବା ପାଇଁ ଅପେକ୍ଷାକୃତ ସହଜହେଉ । ପିଲମାନଙ୍କ ମନରୁ ସଂଶୟ କେତେକ ମାତ୍ରାରେ ଦୂରହେଉ । ଆଜିକାଲିର ବିଜ୍ଞାନ ଜିନ୍ତୁ ଶିକ୍ଷାଦାନ ପ୍ରଣାଳୀକୁ ବହୁ ପରିମାଣରେ ସହଜ ଓ ସରଳ କରି ଦେଇ । ଜବାପଟା ସ୍ଥାନରେ ସୁଲରେ ରହିଛି ଏକ ଚେଲିଭିଜନ । ଶିକ୍ଷାଦାନ କରୁଛନ୍ତି ଅଭିଜ୍ଞ ଶିକ୍ଷକ ।

ପିଲମାନଙ୍କ ମନଃଶାଳିକ ବିକାଶ ଘଟାଇବା ପାଇଁ ଶିକ୍ଷକଙ୍କ ଶିକ୍ଷାଦାନ ପଦ୍ଧତିକୁ ଲେକ୍ଚର କରାଯାଇ ଚେଲିଭିଜନରେ ଦେଖାଇ ଦିଆଯାଇ ପାରୁଛି । ପିଲମାନଙ୍କ ମନରେ ଥିବା ଅବଚେତନ ଭାବର ବିକାଶ ଧରୁଛି । ଏହା ହେଉଛି ଅତ୍ୟନ୍ତ ଆକର୍ଷଣୀୟ ଶିକ୍ଷାଦାନ ପଦ୍ଧତି । ଆଗେତ ପିଲମାନେ ସୁଲକୁ ଯିବା ପାଇଁ ଭରସିଲେ ଓ ମାଆମାନଙ୍କ ନିକଟରୁ ଅନୁରାଗୀ ଓ ଲାଜ ପାଇବାପରେ ସୁଲକୁ ଯାଉଥିଲେ । ଆଜିକିନ୍ତୁ ସୁଲକୁ ଯିବାପାଇଁ ସେମାନଙ୍କୁ ତର ଅଣୁନି । ଶାର ମୁଗ ଜଣ ଦିଟା ପାଟିରେ ପରେଇ ଦେଇ ସୁଲକୁ ଦୌଡ଼ିବା ଆରମ୍ଭ କଲେଣି ସେମାନେ । ଆଜିର ଶିଶୁମାନେ ସେ ଦିନର ଶିଶୁମାନଙ୍କ ଅପେକ୍ଷା ଅଧିକ ଚତୁର ଓ ବୁଦ୍ଧିମାନ ଜଣାପଡ଼ୁଛନ୍ତି । ତାର ପ୍ରଧାନ କାରଣ ହେଉ ଶିକ୍ଷାଦାନର ଉନ୍ନତ ପରିବେଶ । ଏବେକାର ପିଲମାନଙ୍କର କେତେକ ପ୍ରଶ୍ନର ଉତ୍ତର ଦେବା ଜଣେ ସାଧାରଣ ଶିକ୍ଷକଙ୍କ ପକ୍ଷେ ବେଳେବେଳେ କଷ୍ଟକର ହୋଇପଡ଼ୁଛି ।

ଏଇ ଚେଲିଭିଜନ ସଂପର୍କରେ ମଧ୍ୟ ପିଲମାନେ ବେଶ ସଚେତନ, ପାଠପଢ଼ା ସାଙ୍ଗକୁ ଖେଳକୁଳ, ଗୀତଗାଉଣା, ନାଟିକା ପ୍ରଭୃତି କେତେକକଥା । ଚେଲିଭିଜନ ଛବିରେ ସେମାନେ ସବୁ ଦେଖୁଛନ୍ତି ଓ ଅନୁକରଣ ମଧ୍ୟ କରୁଛନ୍ତି । ପିଲମାନଙ୍କର ଏହି ଅନୁକରଣ ଅଭ୍ୟାସ ସେମାନଙ୍କୁ ବହୁ ଉପକାର ଦେଇଥାଏ । ଜନସାଗ୍-୧ (ଖ) ଜରିଆରେ ଦେଶର ସେହି କେତେକ ଅଞ୍ଚଳରେ ଚେଲିଭିଜନ ଛବି ଦେଖିବାକୁ ମିଳୁଛି ସେଥିମଧ୍ୟରେ ଆମ ରାଜ୍ୟର ଚିନ୍ତି ଗୋଟି ଜିଲ୍ଲା ଅନ୍ତର୍ଭୁକ୍ତ ହୋଇଛି ।

ଚେଲିଭିଜନ ହେଉଛି ବର୍ତ୍ତମାନର ସବୁଠାରୁ ଅଧିକ ଶକ୍ତି-ଶାକ୍ତୀ ଗଣମାଧ୍ୟମ । ପ୍ରାଥମିକ ଶିକ୍ଷାଠାରୁ ଆରମ୍ଭ କରି ଗୁଣ୍ଡା ମାନଙ୍କୁ ଉନ୍ନତ କୃଷି ପ୍ରଣାଳୀ ସଂପର୍କରେ ଶିକ୍ଷାଦେବା କାର୍ଯ୍ୟ ଦୂରଦର୍ଶନ ମାଧ୍ୟମରେ ବେଶ ଲୋକପ୍ରିୟ ହୋଇ ପାରୁଛି । ଏଥିପୂର୍ବରୁ ୧୯୭୫-୭୬ ମସିହାରେ ସାଇଟ୍ କାର୍ଯ୍ୟକ୍ରମ କରିଆରେ ଏହାର ଉପଯୋଗିତା ସଂପର୍କରେ ଲୋକମାନେ ସଚେତନ ଥିଲେ । ସେତେବେଳେ ଓଡ଼ିଶାର ସମଲପୁର, ଦେବାନାଳ ଓ ବରଗଞ୍ଜର ଜିଲ୍ଲାରେ ଚେଲିଭିଜନ ସେଟ୍ ଯୋଗାଇ ଦିଆଯାଇ ବିଭିନ୍ନ କାର୍ଯ୍ୟକ୍ରମ ଗୁଣ୍ଡା ଓ ତାହା ଗୁଣ୍ଡା ତଥା ବିଦ୍ୟାଳୟର ଛାତ୍ରଛାତ୍ରୀମାନଙ୍କୁ ବିଶେଷ ଭାବରେ ଆକୃଷ୍ଟ କରିପାରିଥିଲା । ସାମଗ୍ର କାର୍ଯ୍ୟକ୍ରମ ବନ୍ଦ ହୋଇଯିବା ପରେ ସମଲପୁରଠାରେ ଏକ ଆଞ୍ଚଳିକ ଉପୁଷ୍ଟ ଚେଲିଭିଜନ କେନ୍ଦ୍ର ପ୍ରତିଷ୍ଠା କରାଯାଇ ସମଲପୁର ଜିଲ୍ଲାର ପ୍ରାମାଣ୍ୟରେ ୨୬୦ଟି ଚେଲିଭିଜନ କରିଆରେ ଏହି କାର୍ଯ୍ୟକ୍ରମକୁ ଗୁଲୁ କରାଗଲା । ବର୍ତ୍ତମାନ ଜନସାଗ୍-୧ (ଖ) ଛତାଯିବା ପରେ ସମଲପୁର ଜିଲ୍ଲାର ୨୬୦ଟି ଚେଲିଭିଜନ ସାଙ୍ଗକୁ ଦେବାନାଳ ଓ ବରଗଞ୍ଜର ଜିଲ୍ଲାରେ ଦୂରଦର୍ଶନ ଲେଖାଏ ଚେଲିଭିଜନ ଯୋଗାଇ ଦିଆଯାଇ କୃଷି ଓ ବିଦ୍ୟାଳୟ କାର୍ଯ୍ୟକ୍ରମ ଗୁଲୁକରିବା ପାଇଁ ଚୁଡ଼ାକ ରୂପରେଖ ଦିଆଗଲା । ଏହି ଚେଲିଭିଜନ ସେଟଗୁଡ଼ିକୁ ପ୍ରତ୍ୟକ୍ଷ ଗ୍ରହଣକ୍ଷମ ଚେଲିଭିଜନ ସେଟ (ଡି-ଆର. ଏସ୍) କୁହାଯାଉଛି ।

ଏହି ଚେଲିଭିଜନ କାର୍ଯ୍ୟକ୍ରମ ପାଇଁ ଲୋକମାନଙ୍କର ବିପରି ଆଗ୍ରହ ରହିଛି ସେ ସଂପର୍କରେ ଗୋଟିଏ ଘଟଣାର ଅବତାରଣ କରିବା ଆବଶ୍ୟକ ମନେ କରୁଛି ।

ଦେବୀମାନଙ୍କ କିଲ୍ଲାତ ହିସାବ ବୁକ । ହାତୁରା ଗ୍ରାମପଞ୍ଚା-
 ଯତ ଅପିସ ନିକଟରେ ଗୋଟିଏ ମାଲମର ସୁନା ଓ ଆଉ ଗୋଟିଏ
 ଭବପ୍ରାଥମିକ ସୁନା ଶୁଭ ପାଖାପାଖି ଅବସ୍ଥିତ । ମଝିରେ ପୁରୁଣା
 କଟକ ସମାଜପୁର ଗାଡ଼ା । ତାରିଖଟା ମନେ ପଡ଼ୁନି ଭଲ
 ଭାବରେ କିନ୍ତୁ ସେଦିନ ଗୋଟିଏ ମିନିଷ୍ଟ୍ର ଆସି ଜନମଙ୍ଗଳ
 ମାଲମର ସୁନା ପାଖରେ ଛିଡ଼ାହେଲ । ସେଥିରେ ଟେଲିଭିଜନ
 ସେଟିଏ ଆସିଥାଏ । ସୁନା ପାଖରେ ଛିଡ଼ାହୋଇଥିବା ଭଗି
 ପାଞ୍ଚକଣ ପୁଦକ ଗାଡ଼ିରେ ଆସିଥିବା ବାବୁମାନଙ୍କ ନିକଟକୁ
 ଜାଣିବାକୁ ପାଇଲେ ଯେ ସୁନାରେ ଟେଲିଭିଜନ ଲଗାଯିବାପାଇଁ
 ଆସିଛି । କି ଆନନ୍ଦ, ସଙ୍ଗେ ସଙ୍ଗେ ଏ ଖବର ପ୍ରସ୍ତୁତ ହୋଇ-
 ଗଲ ଓ ଶହ ଶହ ଲୋକ ଟେଲିଭିଜନ ଦେଖିବାକୁ ଧାଇଁ ଆସିଲେ ।
 ଏହା ପୂର୍ବରୁ ସାଇଟ କାର୍ଯ୍ୟକ୍ରମ ଦେଖିବାକୁ ସେମାନେ ଆଉ

ଗୋଟିଏ ସୁଇଚ୍ ସାଜାଥିଲେ । ତାହା ବନ୍ଦ ହୋଇଯିବା ପରା
 ସେମାନଙ୍କ ମନ ଫିକା ପଡ଼ିଯାଇଥିଲା । ଆଜି ପୁଣି ସେ
 ଫିକାମନ ଜୀବନ୍ତ ଓ ସଚେତ । ସେମାନେ ପୁଣି ଟେଲିଭିଜନ
 ଦେଖିବେ । ସୁନା ପିଲାମାନେ ବିଦ୍ୟାଳୟ କାର୍ଯ୍ୟକ୍ରମ ଦେଖିବେ
 ଓ ଶୁଣାମାନେ ଶୁଣ ସଂପର୍କରେ ଜାଣିବେ । ଗାଁର ଶ୍ରୀ ଆଇ
 ଜେନା ଆନନ୍ଦରେ ଏତେ ବିଭୋର ହୋଇ ପଡ଼ିଲା ଯେ ସେ ଧାର
 ବରି ପିଲାମାନଙ୍କୁ ମିଠେଇ ବାଣି ପକାଇଲେ । ଏବେ ସମସ୍ତେ
 ପ୍ରତୀକ୍ଷା କରିଛନ୍ତି ସେହି ଶୁଭ ମୁହୂର୍ତ୍ତକୁ । ଯେତେବେଳେ
 ଟେଲିଭିଜନ ପଦାରେ ଗତିଶୀଳ ପଟ୍ଟୋଟିରୁ ଗୁଡ଼ିକ ନାଚି ଉଠିବ ।

କାଟକ ନ-ଡ଼ି-୫/୮, ଯୁନିଟ୍-୮
 ଭୁବନେଶ୍ୱର-୭୫୧୦୧୨



ବୁଦ୍ଧି ଠାକୁରାଣୀ ଦୁର୍ଗା ମୂର୍ତ୍ତି

ପ୍ରଗତି ପ୍ରସଙ୍ଗ

ବନ୍ୟା କ୍ଷତିଗ୍ରସ୍ତ ଅଞ୍ଚଳରେ ରିଲିଫ୍ ଓ ପୁନଃନିର୍ମାଣ କାର୍ଯ୍ୟ

ମୁଖ୍ୟମନ୍ତ୍ରୀ ଶ୍ରୀ ଜାନକୀ ବଲୁଭ ପଟ୍ଟନାୟକଙ୍କ ଅଧ୍ୟକ୍ଷତାରେ ବନ୍ୟାବିନୋଦ୍ ସର୍ବକମିଟିର ଏକ ବୈଠକ ଗତ ଅଗଷ୍ଟ ୨୩ ତାରିଖରେ ଅନୁଷ୍ଠିତ ହୋଇ ସାମ୍ପ୍ରତିକ ବନ୍ୟା ପରିସ୍ଥିତିର ପୁ-ଖାମ୍-ପୁଖ ଆଲୋଚନା କରାଯାଇଥିଲା । ଏହି ବୈଠକରେ ରାଜସ୍ୱ ମନ୍ତ୍ରୀ ଶ୍ରୀ ବାସୁଦେବ ମହାପାତ୍ର, ଶିକ୍ଷା ମନ୍ତ୍ରୀ ଶ୍ରୀ ଗଙ୍ଗାଧର ମହାପାତ୍ର, ଅର୍ଥ ମନ୍ତ୍ରୀ ଶ୍ରୀ ରଘୁନାଥ ପଟ୍ଟନାୟକ ଓ କୃଷି ମନ୍ତ୍ରୀ ଶ୍ରୀ ସୋମନାଥ ରଥଙ୍କ ସମେତ ପୂର୍ଣ୍ଣ, ଜନସେବନ ଏବଂ ଖାଦ୍ୟ ଓ ଯୋଗାଣ ବିଭାଗଗୁଡ଼ିକର ରାଜ୍ୟମନ୍ତ୍ରୀମାନେ ଯୋଗ ଦେଇଥିଲେ । ମୁଖ୍ୟ ଶାସନ ସଚିବ, ଅତିରିକ୍ତ ମୁଖ୍ୟ ଶାସନ ସଚିବ ଓ ସ୍ୱତନ୍ତ୍ର ରିଲିଫ୍ କମିଶନରଙ୍କ ସମେତ ଅନ୍ୟାନ୍ୟ ସଂପୃକ୍ତ ଉଚ୍ଚତରତମ ଅଧିକାରୀମାନେ ମଧ୍ୟ ଏହି ବୈଠକରେ ଯୋଗ ଦେଇଥିଲେ ।

ଆଲୋଚନା ପ୍ରସଙ୍ଗରେ ମୁଖ୍ୟମନ୍ତ୍ରୀ ବିପକ୍ଷ ଅଞ୍ଚଳରେ ରିଲିଫ୍ କାର୍ଯ୍ୟ ତ୍ୱରାନ୍ୱିତ କରିବା, ବିଶେଷତଃ ଘରଭଙ୍ଗା ସାହାଯ୍ୟ ବଣ୍ଟନ ଓ ମୃତ ବ୍ୟକ୍ତିମାନଙ୍କର ପରିବାରମାନଙ୍କୁ ସାହାଯ୍ୟ ପ୍ରଦାନ କାର୍ଯ୍ୟ ସେପ୍ଟେମ୍ବର ମାସ ସୁଦ୍ଧା ଶେଷ କରିବା ପାଇଁ ନିର୍ଦ୍ଦେଶ ଦେଇଥିଲେ । ମତୀ ମୁହାଣ ଓ ଶଯ୍ୟାରେ ନିର୍ଦ୍ଦିତ ବେଆରନ୍ ବନ୍ଧକାବୁଗୁଡ଼ିକୁ ତୁରନ୍ତ ଭଠାର ଦିଆଯାଇ ବନ୍ୟାଜନ ନିଷ୍ଠକାସନର ବ୍ୟବସ୍ଥା କରିବା ପାଇଁ ସେ ପରାମର୍ଶ ଦେଇ ଥିଲେ । ଚଳିତ ବନ୍ୟାରେ ଟେଣ୍ଡ ରିଲିଫ୍ ବନ୍ଧଗୁଡ଼ିକରେ ବହୁ ଯାଗାରେ ଘାର ଶୋରଥିବାରୁ ସେଗୁଡ଼ିକର ଶୀଘ୍ର ପୁନଃନିର୍ମାଣ ଓ ଉପଯୁକ୍ତ ରକ୍ଷଣାବେକ୍ଷଣ ପାଇଁ ନିଷ୍ପତ୍ତି କରାଯାଇଥିଲା । ବନ୍ୟାଗ୍ରସ୍ତ ଅଞ୍ଚଳରେ ଲୋକମାନଙ୍କୁ ଜାମଧରା ଯୋଗାଇ ଦେବା ସକାଶେ ପ୍ରତି ଦିନକୁ କ୍ଷତିଗ୍ରସ୍ତ ବୁକ ପିଲା ହାରାହାରି ୧ ଲକ୍ଷ ଟଙ୍କା ଯୋଗାଇ ଦେବା ପାଇଁ ମଧ୍ୟ ନିଷ୍ପତ୍ତି ନିଆଗଲା । ଏହା ବ୍ୟତୀତ ଜଟକ ଓ ଆଠଗଡ଼ ନଗରାଞ୍ଚଳର ବିଶେଷ କ୍ଷତିଗ୍ରସ୍ତ ରାସ୍ତାଗୁଡ଼ିକର ମରାମତି ପାଇଁ ଯଥାକ୍ରମେ ୧୦ଲକ୍ଷ ଟଙ୍କା ଓ ୨ ଲକ୍ଷ ଟଙ୍କା ଯୋଗାଇ ଦେବାକୁ ସ୍ଥିର କରାଗଲା । ବନ୍ୟାଯୋଗୁଁ ନଷ୍ଟ ହୋଇଥିବା କମିଗୁଡ଼ିକରେ ବିକଳ ପ୍ରସର କରିବା ପାଇଁ ଆବଶ୍ୟକୀୟ ବିହନ, ଡକି, ସାର ଓ ଜୀବନାଶକ ଔଷଧ ଶୀଘ୍ର ଯୋଗାଇ ଦେବା ସକାଶେ କୃଷି ବିଭାଗକୁ ହିସା-ସାଲଥିଲା । ବନ୍ୟା ବିପକ୍ଷ ଅଞ୍ଚଳରେ ସାଧାରଣ ସଂପର୍କଗୁଡ଼ିକର କ୍ଷୟକ୍ଷତି ବିଷୟରେ ସଂପୃକ୍ତ ବିଭାଗଗୁଡ଼ିକ ଦ୍ୱାରା କବଳା କରାଯାଇ ରାଜସ୍ୱ ବିଭାଗକୁ ଏକ ସହାୟ ମଧ୍ୟରେ ଲିପୋର୍ଟ ଦେବା ପାଇଁ ମୁଖ୍ୟମନ୍ତ୍ରୀ ନିର୍ଦ୍ଦେଶ ଦେଇଥିଲେ । ରାଜ୍ୟ ସରକାରଙ୍କ ସାମିତ ସମସ୍ତ ମଧ୍ୟରେ କ୍ଷତିଗ୍ରସ୍ତ ଅଞ୍ଚଳରେ ପୁନଃ-

ନିର୍ମାଣ ଓ ପୁନରୁଦ୍ଧାର କାର୍ଯ୍ୟ ସମ୍ପଦ ହୋଇପାରି ନ ଥିବା ଯୋଗୁଁ କେନ୍ଦ୍ରୀୟ ସାହାଯ୍ୟର ଆବଶ୍ୟକତା ଉପଲବ୍ଧି କରା-ଯାଇଥିଲା ଏବଂ ସେଥିପାଇଁ କେନ୍ଦ୍ରୀୟ ଅନୁଧ୍ୟାନକାରୀ ଦଳ ପଠାଇବା ସକାଶେ କେନ୍ଦ୍ର ସରକାରଙ୍କୁ ଅନୁରୋଧ କରିବାକୁ ବୈଠକରେ ସ୍ଥିର କରାଗଲା ।

ଖାଦ୍ୟ ଓ ଯୋଗାଣ ବିଭାଗ ତରଫରୁ ଧରଣଗଡ଼

ଖାଦ୍ୟ ଓ ଯୋଗାଣ ବିଭାଗର ଏନ୍‌ଫୋର୍ସମେଣ୍ଟ ସ୍ୱାଡ଼ି ସମ୍ପୃକ୍ତ ରାଜ୍ୟର କେତେକ ପାଇକାରୀ ଓ ଖୁରୁରା କଣ୍ଡୋଲ ଦୋକାନ ଯାଞ୍ଚ କରି ବେଆରନ ରାବରେ ମହକୁଦ ଥିବା କଣ୍ଡୋଲ ଜିନିଷ ଜବତ କରିବା ସଙ୍ଗେ ସଙ୍ଗେ ସଂପୃକ୍ତ ବ୍ୟକ୍ତିଙ୍କ ନାମରେ ମୋକଦ୍ଦମା ରୁକୁ କରିଛନ୍ତି ।

ଗଞ୍ଜାମ ଜିଲ୍ଲା ପୋଲସରା ବିଧାନସଭା ଅଂଚଳର ଚିତେଇର ଶ୍ରୀ ବୁଦାବନ ବେହେରାଙ୍କ ଚିତେଇ ଦୋକାନ ଯାଞ୍ଚ କରାଯାଇ ସେଠାରୁ ୪୧,୪୩୦.୫୪ ପଇସା ମୂଲ୍ୟର ଚିନି, ଖାଇବା ତେଲ, କିରୋସିନ୍ ଏବଂ ଗହମ ଜବତ କରାଯାଇଛି । ଏହି ସବୁ ଖାଇଟି ଦ୍ରବ୍ୟ ଆବଶ୍ୟକ ମହକୁଦ ପରିମାଣ ଅପେକ୍ଷା ଅଧିକ ଥିବା ଏବଂ ଦୋକାନରେ ଦର ତାଳିକା ନଥିବା ହେତୁ ଉପରୋକ୍ତ ଦ୍ରବ୍ୟ ଜବତ କରାଯାଇଛି । ମୋହନା ବୁଲ୍‌ର ଷୋରେଜ୍ ଏକେଣ୍ଡ ଶ୍ରୀ ଦୟାନିଧି ବହିଆରସି-ହକ୍ ଗୋଦାମ ଯାଞ୍ଚ ବେଳେ ୨୦୧୩୩୩୩୩୩୩ ଗରମ, ୧୧୪୫ କିଣ୍ଡାଲ ସାଧାରଣ ଗୁରୁକ ଆବଶ୍ୟକ ପରିମାଣଠାରୁ ଅଧିକ ଥିବା ଏବଂ ୩୦ କିଣ୍ଡାଲ ଲେଫି ଚିନି ଅଧିକା ଥିବା ପରିଗଣିତ ହୋଇଥିଲା । ୧,୨୦୦ ଟଙ୍କା ମୂଲ୍ୟର ଏହି ୩୦ କିଣ୍ଡାଲ ଚିନି ଜବତ କରାଯାଇ ଆବଶ୍ୟକୀୟ ପଦକ୍ଷେପ ନିଆଯାଇଛି । ଏହା ବ୍ୟତୀତ କେହି ଦାବା କରୁ ନ ଥିବା ୧୪ କିଣ୍ଡାଲ ଚିନି ମୋହନା ବଜାରରୁ ଜବତ କରାଯାଇ, ଏହାକୁ ବାବ୍ୟାଡ଼ି କରିବା ପାଇଁ ପଦକ୍ଷେପ ନିଆଯାଇଛି ।

ନଳକୂପ ଖନନ ପାଇଁ ବ୍ୟୟ ବରାଦ

ରାଜ୍ୟରେ ଜଳକୃଷି ରୂପେ ଚିହ୍ନିତ ଗ୍ରାମ ଓ ସହରାଞ୍ଚଳ-ମାନଙ୍କରେ ନଳକୂପ ଖନନ କରିବା ପାଇଁ ଚଳିତ ଆର୍ଥିକ ବର୍ଷ ସମୁଦାୟ ୧୭ କୋଟି ୬୨ ଲକ୍ଷ ୮୮ ହଜାର ଟଙ୍କାର ବ୍ୟୟ ବରାଦ କରାଯାଇଛି । ଚନ୍ଦ୍ରଧର କେନ୍ଦ୍ର ସରକାରଙ୍କ ସହାୟତାରେ

କାର୍ଯ୍ୟକାରୀ ହେଉଥିବା 'ଦୁରାନ୍ୱିତ ଗ୍ରାମ ଜଳଯୋଗାଣ ପ୍ରକଳ୍ପ' ଅନୁଯାୟୀ ବ୍ୟୟ ବରାଦ ହୋଇଥିବା ୧୦ କୋଟି ୬୨ ଲକ୍ଷ ୩୮ ହଜାର ଟଙ୍କା ଅବଶିଷ୍ଟ । ସେହିପରି 'ସର୍ବନିମ୍ନ ଆବଶ୍ୟକତା କାର୍ଯ୍ୟକ୍ରମ' ବାବଦରେ ୪ କୋଟି ୬୮ ଲକ୍ଷ ୫୦ ହଜାର ଟଙ୍କା, 'ସ୍ୱଚ୍ଛ କେନ୍ଦ୍ରୀୟ ଯୋଜନା' ବାବଦରେ ୩୦ ଲକ୍ଷ ଟଙ୍କା, ଅଣ ଚିହ୍ନିତ ଜଳକୃଷ୍ଣ ଗ୍ରାମଗୁଡ଼ିକ ପାଇଁ ୬୫ ଲକ୍ଷ ଟଙ୍କା ଏବଂ ପାନୀୟ ଜଳାଗାର ଥିବା କେତେକ ସହରାଞ୍ଚଳ ପାଇଁ ୨୭ ଲକ୍ଷ ଟଙ୍କା ବ୍ୟୟ ବରାଦ କରାଯାଇଛି । ଏହିସବୁ ଅର୍ଥ ଯୋଜନା ସମ୍ପର୍କରେ ବ୍ୟୟ କରାଯିବ । ଏହା ବ୍ୟତୀତ ଅଣ-ଚିହ୍ନିତ ଗ୍ରାମ-ଗୁଡ଼ିକରେ ନିଜକୃପ ଖନନ ପାଇଁ ଅଣ-ଯୋଜନା ସମ୍ପର୍କରେ (ମୋକିନ୍ ମନି) ୧ କୋଟି ଟଙ୍କା ବ୍ୟୟ କରାଯିବ ।

ଏହିସବୁ ଅର୍ଥର ବିନିଯୋଗରେ ଚଳିତବର୍ଷ ୬,୮୧୦ଟି ନିଜକୃପ ଖନନ ପାଇଁ ଲକ୍ଷ୍ୟ ଧାର୍ଯ୍ୟ ହୋଇଛି । ଏହା ବ୍ୟତୀତ ଗତ ଆର୍ଥିକ ବର୍ଷରୁ ଅସଂପୂର୍ଣ୍ଣ ରହିଥିବା ୨,୦୧୬ଟି ନିଜକୃପ ମଧ୍ୟ ଚଳିତ ବର୍ଷ ମଧ୍ୟରେ ବସାଯିବ ବୋଲି ନିଷ୍ପତ୍ତି ହୋଇଛି ।

ବ୍ୟୟ ବରାଦ ହୋଇଥିବା ଉକ୍ତ ଅର୍ଥ ମଧ୍ୟରୁ ବିଭିନ୍ନ କାର୍ଯ୍ୟକ୍ରମ ଅନୁଯାୟୀ ଗତ ଅକ୍ଟୋବର ସୁଦ୍ଧା ସମୁଦାୟ ୧୩ କୋଟି ୫୦ ହଜାର ଟଙ୍କା ମଞ୍ଜୁର କରାଯାଇଛି ଏବଂ ଲକ୍ଷ୍ୟ ହାସଲ କରିବା ପାଇଁ ତୁରନ୍ତ ପଦକ୍ଷେପ ନେବାକୁ ସରକାର ଜନସ୍ୱାସ୍ଥ୍ୟ ଇଞ୍ଜିନିୟରିଂ ସଂସ୍ଥାର ସଂପୂର୍ଣ୍ଣ କର୍ତ୍ତୃପକ୍ଷକୁ ନିର୍ଦ୍ଦେଶ ଦେଇଛନ୍ତି ।

ଭୁବନେଶ୍ୱର ପୌରାଞ୍ଚଳରେ ଉନ୍ନୟନ ପ୍ରକଳ୍ପ

ଭୁବନେଶ୍ୱର ପୌର ସଂସ୍ଥାର ଉଦ୍ୟମରେ ବିଭିନ୍ନ ସ୍ଥାନରେ ନିର୍ମିତ ୭ଟି ଉନ୍ନୟନ ପ୍ରକଳ୍ପ ମଧ୍ୟରୁ ଉନ୍ନୟନ ଗାଷ୍ଟମନ୍ତା ଶ୍ରୀ ବସନ୍ତକୂମାର ବିଶ୍ୱାଳ ଗତ ଅକ୍ଟୋବର ୩୧ ତାରିଖରେ ଆୟୋଜିତ ନିଖିଳ ଭାରତ ସ୍ତରର ଶାସନ ଉତ୍ସବ ଉପଲକ୍ଷେ ଉଦ୍ଘାଟନ କରିଛନ୍ତି । ସେଗୁଡ଼ିକର ନିର୍ମାଣ ବାବଦରେ ସମୁଦାୟ ୨୦ ଲକ୍ଷ ୯୨ ହଜାର ୬୩୯ ଟଙ୍କା ବିନିଯୋଗ କରାଯାଇଛି । ସେଗୁଡ଼ିକ ମଧ୍ୟରେ ୪ ଲକ୍ଷ ୨୧ ହଜାର ୯୦୦ ଟଙ୍କା ବ୍ୟୟରେ ୧ ନମ୍ବର ଯୁନିଟ ହାତ ନିକଟରେ ନିର୍ମିତ ଏକ ସୁନ୍ଦର ଶୈଶୁକୟ, ୭ ଲକ୍ଷ ୫୮ ହଜାର ଟଙ୍କାରେ କେଦାରପଲ୍ଲୀଠାରେ ଝାଡୁଦାରମାନଙ୍କ ପାଇଁ ନିର୍ମିତ ୪୦ଟି ବାସ ଗୃହ, ୧ ଲକ୍ଷ ୩୩ ହଜାର ଟଙ୍କାରେ ୩ ନମ୍ବର ଯୁନିଟରେ ନିର୍ମିତ ଏକ ର. ପ୍ରା. ବିଦ୍ୟାଳୟ ଏବଂ ୨ ଲକ୍ଷ ୮୧ ହଜାର ୬୧୨ ଟଙ୍କାରେ ଗୌତମ ନଗରଠାରେ ନିର୍ମିତ ଏକ ବାଳିକା ଉଚ୍ଚ ବିଦ୍ୟାଳୟ ଅବଶିଷ୍ଟ । ଏହା ବ୍ୟତୀତ ପୁରୁଣା ଭୁବନେଶ୍ୱରର ପୌର ଭ୍ରାତୃରଖାନାରେ ଏକ କଲେରା ଓପାର୍ଟ୍, ଗଡ଼ ଗୋପାଳାଥ ପ୍ରସାଦରେ ଏକ ପୌର ଚିକିତ୍ସାଳୟ ଏବଂ ଧଉଳି ନିକଟସ୍ଥ ନୂଆଗାଁରେ ଏକ ହୋମିଓପାଥିକ ଚିକିତ୍ସାଳୟ ମଧ୍ୟ ଉଦ୍ଘାଟିତ ହୋଇଥିଲା । ଏହି ତିନୋଟି ଚିକିତ୍ସାଳୟ ନିର୍ମାଣ ବାବଦରେ ଯଥାକ୍ରମେ ୨ ଲକ୍ଷ ୫୭ ହଜାର ୮୦୦ ଟଙ୍କା, ୧ ଲକ୍ଷ ୪୭ ହଜାର ୩୨୭ ଟଙ୍କା ଏବଂ ୯୮ ହଜାର ଟଙ୍କା ବିନିଯୋଗ କରାଯାଇଛି ।

ଦୂରଦର୍ଶନ କେନ୍ଦ୍ର ପ୍ରତିଷ୍ଠା

ଚଳିତ ବର୍ଷ କୋରାପୁଟଠାରେ ଏକ ଦୂରଦର୍ଶନ କେନ୍ଦ୍ର ପ୍ରତିଷ୍ଠା ପାଇଁ କେନ୍ଦ୍ର ସରକାର ନିଷ୍ପତ୍ତି କରିଛନ୍ତି ବୋଲି କେନ୍ଦ୍ର ତଥ୍ୟ ଓ ଦେତାର ରାଷ୍ଟ୍ରମନ୍ତ୍ରୀ ଶ୍ରୀ ଏଚ୍. କେ. ଏଚ୍. ଜଗତ ଏକ ପତ୍ରରେ ରାଜ୍ୟ ଅର୍ଥ ଓ ଆରନ ମନ୍ତ୍ରୀ ଶ୍ରୀ ରଘୁନାଥ ପଟ୍ଟନାୟକଙ୍କ ଏକ ଚିଠିର ଉତ୍ତରରେ ଜଣାଇଛନ୍ତି ।

କେନ୍ଦ୍ର ସରକାରଙ୍କ ସମଯୋପଯୋଗୀ ନିଷ୍ପତ୍ତିକୁ ସ୍ୱାଗତ କରାଇ ଜିଲ୍ଲା ଆଦିବାସୀମାନଙ୍କ ତରଫରୁ ମନ୍ତ୍ରୀ ଶ୍ରୀ ପଟ୍ଟନାୟକ କେନ୍ଦ୍ର ରାଷ୍ଟ୍ରମନ୍ତ୍ରୀଙ୍କୁ ଆବଶ୍ୟକ କୃତଜ୍ଞତା ଜଣାଇବା ସଙ୍ଗେ ସଙ୍ଗେ କେନ୍ଦ୍ରର ଆନୁସଙ୍ଗିକ କାର୍ଯ୍ୟ ଦୁରାନ୍ୱିତ କରିବା ଦିଗରେ ତୁରନ୍ତ ପ୍ରଶ୍ନାସନିକ ଓ ଅଭିଳାଷ ଅର୍ଥସରମାନଙ୍କ ନିଯୁକ୍ତି ପାଇଁ ଅନୁରୋଧ କରି ଆଉ ଏକ ପତ୍ର ଲେଖିଛନ୍ତି ।

ସମନ୍ୱିତ ଗ୍ରାମ୍ୟ ଉନ୍ନୟନ ଯୋଜନା

ଚଳିତ ଆର୍ଥିକ ବର୍ଷର କୁଲଜ ଶେଷସୁଦ୍ଧା ସମନ୍ୱିତ ଗ୍ରାମ୍ୟ ଉନ୍ନୟନ କାର୍ଯ୍ୟକ୍ରମ ଅନୁଯାୟୀ ରାଜ୍ୟର ୨୫,୨୦୬ ପରିବାର ଉନ୍ନୟନ ହୋଇଛନ୍ତି । ଏଥି ମଧ୍ୟରେ ୫,୩୩୨ଟି ତପସିଲଭୁକ୍ତ ଜାତି ଓ ୭,୨୬୭ଟି ତପସିଲଭୁକ୍ତ ସଂପ୍ରଦାୟ ପରିବାର ଅବଶିଷ୍ଟ । ଏହି ସମୟ ମଧ୍ୟରେ ୧,୬୯୩ ଜଣ ଗୋଟି ଶ୍ରମିକଙ୍କୁ ଅଭିଆନ କରାଯିବା ସଙ୍ଗେ ସଙ୍ଗେ ଜାତୀୟ ଗ୍ରାମ୍ୟ କର୍ମ ସଂସ୍ଥାନ କାର୍ଯ୍ୟକ୍ରମ ଅନୁଯାୟୀ ୨୧ ଲକ୍ଷ ୮୨ ହଜାର ଶ୍ରମଦିବସ ସୃଷ୍ଟି କରାଯାଇ ଆର୍ଥିକ ଦୂର୍ବଳ ଶ୍ରେଣୀ ଲୋକମାନଙ୍କୁ ଉପାର୍ଜନ ସୃଷ୍ଟି ଯୋଗାଇ ଦିଆଯାଇଛି ।

କୁଲଜ ଶେଷସୁଦ୍ଧା ମୋଟ ୧୦,୫୨୦ ଟି ତପସିଲଭୁକ୍ତ ଜାତି ଓ ୧୨,୨୪୨ ଟି ତପସିଲଭୁକ୍ତ ସଂପ୍ରଦାୟ ପରିବାରଙ୍କୁ ଆର୍ଥିକ ସହାୟତା ଦିଆଯାଇଛି ।

ନଡ଼ିଆ ବାଷ ପାଇଁ କେନ୍ଦ୍ରୀୟ ଯୋଜନା

ଆମ ରାଜ୍ୟରେ ନଡ଼ିଆ ଗୁଣ ପାଇଁ ଲୋକମାନଙ୍କୁ ସାହାଯ୍ୟ ଦେବା ସକାଶେ ଏକ ଯୋଜନା କେନ୍ଦ୍ର ନଡ଼ିଆ ଉନ୍ନୟନ ସଂସ୍ଥା ତରଫରୁ ମଞ୍ଜୁର କରାଯାଇ ଏ ସଂପର୍କରେ ଏହି ଉନ୍ନୟନ ସଂସ୍ଥାର ପ୍ରତିନିଧି କୃଷିମନ୍ତ୍ରୀ ଶ୍ରୀ ସୋମନାଥ ରଥଙ୍କ ସହ ରାଜ୍ୟ ସଚିବାଳୟଠାରେ ଆଲୋଚନା କରିଛନ୍ତି ।

ଆଲୋଚନାରୁ ପ୍ରକାଶ ଯେ ଏହି ଯୋଜନା ଅନୁଯାୟୀ ପ୍ରାୟ ୨୮୫ ହେକ୍ଟର ଜମିରେ ନଡ଼ିଆ ଗୁଣ କରାଯିବ ଏବଂ ଏ ବାବଦରେ ଗୁଣାମାନଙ୍କୁ ହେକ୍ଟର ପ୍ରତି ୩ ହଜାର ଟଙ୍କା ସାହାଯ୍ୟ ଦିଆଯିବ । କଣ ପ୍ରତି ୧୫ ସେଣ୍ଟାକୁ ୨ ହେକ୍ଟର ଜମିରେ ନଡ଼ିଆ ଗଛ ରଗାଇବା ପାଇଁ ସାହାଯ୍ୟ ମିଳିବ । ଗୁଣାମାନଙ୍କୁ ଖର୍ଚ୍ଚର ଶତକଡ଼ା ୪୫ ଭାଗ ଗଛ ରଗାଇବା ବେଳେ ମିଳିବ ଏବଂ ଅବଶିଷ୍ଟ ଅର୍ଥ ୪ ବର୍ଷ ମଧ୍ୟରେ ୪ଟି କିଛିରେ ଦିଆଯିବ ।

ଉତ୍କଳ ଶୁଷ୍ଟାମାନେ ଏ ସମ୍ପର୍କରେ ରାଜ୍ୟ ପକ୍ଷ ଉଦ୍ୟାନ ନିର୍ଦ୍ଦେଶକ ଓ ଜିଲ୍ଲା ତଥା ସର୍ବତ୍ରିକନମାନଙ୍କରେ ଥିବା ଏହି ସଂସ୍ଥାର କର୍ମକର୍ମୀଙ୍କ ସହ ସହଯୋଗ ସ୍ଥାପନ କରିବା ଆବଶ୍ୟକ ।

ଆଲୋଚନାରୁ ଆହୁରି ପ୍ରକାଶ ଯେ ଏହି ସଂସ୍ଥା ଆନୁକୁଲ୍ୟରେ କୋଣାର୍କଠାରେ ୧୦୦ ଏକର ଜମିରେ ଏକ ନଡ଼ିଆ ଫାର୍ମ ପ୍ରତିଷ୍ଠା କରିବା ପାଇଁ କାର୍ଯ୍ୟକ୍ରମ ରହିଛି । ଏଥିପାଇଁ ରାଜ୍ୟ ସରକାର ଆବଶ୍ୟକ ଜମି ଯୋଗାଇ ଦେବାକୁ କେନ୍ଦ୍ର ନଡ଼ିଆ ଉନ୍ନୟନ ସଂସ୍ଥା ଅନୁରୋଧ କରିଛନ୍ତି ।

ଏହି ଫାର୍ମରେ ଦେଶ ଓ ବିଦେଶରୁ ନଡ଼ିଆ ଶୁଭା ଅଣାଯାଇ ଲଗାଯିବ । ୫ ବର୍ଷ ମଧ୍ୟରେ ଏହି ଫାର୍ମରୁ ରାଜ୍ୟର ଅନ୍ୟସବୁ ଅଞ୍ଚଳକୁ ନଡ଼ିଆଶୁଭା ଯୋଗାଇ ଦିଆଯିବ । ଏହି ଫାର୍ମରେ ନଡ଼ିଆ ଶୁଷ୍ଟର ପରିଚାଳନା, ପ୍ରୋସେସିଂ ଓ ମାର୍କେଟିଂ ଉଦ୍ୟୋଗ ସଂପର୍କରେ ଲୋକଙ୍କୁ ଶିକ୍ଷା ଦିଆଯିବ ।

ରୋଗମୁକ୍ତ କୃଷ୍ଣରୋଗୀଙ୍କ ଅଭିଆନ ବ୍ୟବସ୍ଥା

ଅକ୍ଷମ ଓ ରୋଗମୁକ୍ତ କୃଷ୍ଣରୋଗୀଙ୍କ ଅଭିଆନ କାର୍ଯ୍ୟକ୍ରମ ଅନୁଯାୟୀ ୫୩ ଲକ୍ଷ ୯୩ ହଜାର ଟଙ୍କା ବ୍ୟୟ ଅଟକଳରେ ପୁରୀଠାରେ ଏକ ଅଭିଆନ କେନ୍ଦ୍ର ପ୍ରତିଷ୍ଠା କରିବା ନିମନ୍ତେ ରାଜ୍ୟ ସରକାର ପଦକ୍ଷେପ ନେଇଛନ୍ତି । ଏହି ପ୍ରକଳ ପାଇଁ କେନ୍ଦ୍ର ସରକାର ୧୮ ଲକ୍ଷ ୫୦ ହଜାର ଟଙ୍କା ସାହାଯ୍ୟ କରିବାକୁ ସମ୍ମତ ହୋଇଛନ୍ତି । ଏ ବିଷୟରେ ସରକାର ଅନ୍ୟ ଏକ ଉଲ୍ଲେଖନୀୟ ତଥା ପ୍ରଗତିଶୀଳ ପଦକ୍ଷେପ ମଧ୍ୟ ନେଇଛନ୍ତି । ଏପରି ରୋଗୀଙ୍କୁ ବାର୍ଦ୍ଧକ୍ୟକାଳୀନ ଭରା ପ୍ରଦାନ ଯୋଜନାର ପରିସରଭୁକ୍ତ କରିବା ନିମନ୍ତେ ମଧ୍ୟ ଜିଲ୍ଲାପାଳମାନଙ୍କୁ ପରାମର୍ଶ ଦିଆଯାଇଛି ।

ଗତବର୍ଷ ରାଜ୍ୟର ମୋଟ ୩୮,୨୯୮ ଜଣ କୃଷ୍ଣରୋଗୀଙ୍କୁ ଚିକିତ୍ସା କରାଯାଇଥିଲା ଏବଂ ୩୭,୬୮୮ ଜଣ ରୋଗୀଙ୍କର ଚିକିତ୍ସା ବ୍ୟବସ୍ଥା କରାଯାଇଥିଲା । ଏହି ସମୟ ମଧ୍ୟରେ ୧୨,୧୭୫ ଜଣ ରୋଗୀଙ୍କୁ ବିଭିନ୍ନ ଚିକିତ୍ସା କେନ୍ଦ୍ରରେ ଚିକିତ୍ସା କରିବା ପରେ ଛାଡ଼ିଦିଆଯାଇଥିଲା ।

କୃଷ୍ଣରୋଗର ନିରାକରଣ ଓ ରୋଗଗ୍ରସ୍ତ ଲୋକଙ୍କୁ ଅଧିକ ଚିକିତ୍ସା ସୁବିଧା ଦେବା ନିମନ୍ତେ ଷଷ୍ଠ ପଞ୍ଚବାର୍ଷିକ ଯୋଜନାର ୧୯୮୩-୮୪ ସୁଦ୍ଧା ଆହୁରି ଗୋଟିଏ କୃଷ୍ଣ ନିୟନ୍ତ୍ରଣ ଯୁନିଟ୍, ୬ଟି ସହରାଞ୍ଚଳ କୃଷ୍ଣ କେନ୍ଦ୍ର, ୬ଟି ଅଭାୟା ଓ.ଏ.ଟି, ୫ଟି ଏସ୍. ଇ.ଟି. କେନ୍ଦ୍ର ଓ ୬ଟି ଜିଲ୍ଲା କୃଷ୍ଣ ଯୁନିଟ୍ ଖୋଲିଯାଇଛି । ଏହା ବ୍ୟତୀତ ଗୋଟିଏ କୃଷ୍ଣ ନିୟନ୍ତ୍ରଣ ଯୁନିଟ୍, ୨ଟି ସହରାଞ୍ଚଳ କୃଷ୍ଣ କେନ୍ଦ୍ର ଓ ଗୋଟିଏ କୃଷ୍ଣ ଯୁନିଟ୍ ଅପଗ୍ରେଡ୍ କରାଯିବା ସଙ୍ଗେ ସଙ୍ଗେ ୧୫ ଜଣ ଅଣ-ଡାକ୍ତରୀ ଚିକିତ୍ସାଧାରକଙ୍କୁ ମଧ୍ୟ ନିଯୁକ୍ତ କରାଯାଇଛି ।

ଫୁଲବାଣୀରେ ବ୍ୟାପକ ଘାସତାଣ

ମରୁଡ଼ିଗୁଡ଼ ଫୁଲବାଣୀ ଜିଲ୍ଲାରେ ଜମାଗତଭାବେ ଫସଲହାନୀ ହେଉଥିବାରୁ ଗାଁ ଗହଳର ଆଦିବାସୀ, ହରିଜନଙ୍କ ସମେତ ଗରିବ ଶୁଷ୍ଟାମାନଙ୍କୁ ଯୋ ପାଳନ ଭଳି ଲଭନକ କାବିକାରେ ଅଭିଆନ କରିବା ନିମନ୍ତେ 'ମରୁଡ଼ିଗୁଡ଼ ଅଞ୍ଚଳ କାର୍ଯ୍ୟକ୍ରମ' (ଡି. ପି. ଏ. ପି.) ଜରିଆରେ ଉଦ୍ୟମ କରାଯାଇଛି । ଗୋ ପାଳନ ନିମନ୍ତେ ଏହି ଶୁଷ୍ଟାମାନେ ଯେପରି ସୁବିଧାରେ ଗୋ ଖାଦ୍ୟ ପାଇପାରିବେ, ସେଥିପାଇଁ ଘାସଗୁଣ୍ଡ କାର୍ଯ୍ୟକ୍ରମ ହାତକୁ ନିଆଯାଇଛି । ଚଳିତ ବର୍ଷ ଏହି କାର୍ଯ୍ୟକ୍ରମ ଅନୁଯାୟୀ ଜିଲ୍ଲାର ୬୩୦ ଜଣ ଶୁଷ୍ଟା ଉପକୃତ ହୋଇଛନ୍ତି । ଏହି ଶୁଷ୍ଟାମାନଙ୍କୁ ପଶୁପାଳନ ବିଭାଗ ତରଫରୁ ପ୍ରାୟ ୨୩ ହଜାର ଟଙ୍କା ମୂଲ୍ୟର ୨,୦୮୦ କେ: କି: ଭଲତ ଘାସ ମର୍ଜି ସମେତ ୮ ହଜାରରୁ ଅଧିକ ସୁବାବୁର ଓ ଅଗର୍ଭି ଶୁଭା ଯୋଗାଇ ଦିଆଯାଇ ୧୨୩ ଏକର ଜମିରେ ଭଲତ କିସମ ଘାସଗୁଣ୍ଡ କରାଯାଇଛି । ଏହାଛଡ଼ା ଭଲତ ଗାଇ ରକ୍ଷିତ ପ୍ରାୟ ୧୩୭ ଜଣ ଗରିବ ଶୁଷ୍ଟାଙ୍କୁ ନିଜ ନିଜ ଜମିରେ ଘାସଗୁଣ୍ଡ ନିମନ୍ତେ ୩ ହଜାର ଟଙ୍କା ମୂଲ୍ୟର ଆବଶ୍ୟକୀୟ ଘାସମର୍ଜି, ସାର ଏବଂ ଅନ୍ୟାନ୍ୟ ଉପାଦାନ ଯୋଗାଇ ଦିଆଯାଇଛି ।

ପଶୁପାଳନ ବିଭାଗର ଉଦ୍ୟମ ଫଳରେ ପ୍ରାମାଣିକରେ ଘାସଗୁଣ୍ଡ ପ୍ରତି ଲୋକମାନଙ୍କ ଆଗ୍ରହ ପ୍ରକାଶ ପାଇବା ସଙ୍ଗେ ସଙ୍ଗେ ଜମିଖଣ୍ଡ ଅଧିକ ଲୋକ ନିଜ ନିଜ ଜମିରେ ଘାସଗୁଣ୍ଡ କରୁଛନ୍ତି ।

ଫୁଲବାଣୀ ଜିଲ୍ଲାରେ ଉନ୍ନୟନ କାର୍ଯ୍ୟକ୍ରମ ସମୀକ୍ଷା

ଫୁଲବାଣୀ ଜିଲ୍ଲା ଉନ୍ନୟନ କମିଟି ବୈଠକ ଜିଲ୍ଲାପାଳ ଙ୍କୀ ବିପିନ ବିହାରୀ ମହାନ୍ତିଙ୍କ ଅଧ୍ୟକ୍ଷତାରେ ଗତ ଅଗଷ୍ଟ ୨୩ ତାରିଖ ଦିନ ଅନୁଷ୍ଠିତ ହୋଇ ଖରିପ୍ ସମେତ ଜିଲ୍ଲାର ବିଭିନ୍ନ ବିଭାଗମୁକ୍ତ କାର୍ଯ୍ୟକ୍ରମର ସମୀକ୍ଷା କରାଯାଇଥିଲା । ଏହି ସମୀକ୍ଷାରୁ ଜଣାପଡ଼ିଛି ଯେ ଚଳିତ ବର୍ଷ ପ୍ରାୟ ୨ ଲକ୍ଷ ୧୯ ହଜାର ହେକ୍ଟର ଜମିରେ ଖରିପ୍ କାର୍ଯ୍ୟକ୍ରମ ପାଇଁ ଲକ୍ଷ୍ୟ ଧାର୍ଯ୍ୟ ହୋଇଥିବା ସତ୍ତ୍ୱେ ଗତ ଜୁଲାଇ ମୁହା ୧ ଲକ୍ଷ ୫୦ ହଜାର ହେକ୍ଟର ଜମିରେ ଖରିପ୍ ଫସଲ କରାଯାଇଛି । ଦର୍ଶମାନ ୮୪ ହଜାର ହେକ୍ଟର ଜମିରେ ଧାନ, ୨୯ ହଜାର ହେକ୍ଟର ଜମିରେ ତାଳି କାତାୟ ଫସଲ, ୬ ହଜାର ହେକ୍ଟର ଜମିରେ ଚୈକବାଜ, ୧୦ ହଜାର ହେକ୍ଟର ଜମିରେ ପରିପରିବା ଏବଂ ୨ ହଜାର ହେକ୍ଟର ଜମିରେ ମସର କାତାୟ ଫସଲ କରାଯାଇଛି । ପ୍ରଧାନ ମନ୍ତ୍ରୀଙ୍କ ବହୁଳ ଶୁଷ୍ଟ କାର୍ଯ୍ୟକ୍ରମ ଏବଂ କେନ୍ଦ୍ରୀୟ ସହାୟତାରେ ଧାନ, ଚୈକବାଜ ଓ ତାଳି କାତାୟ ଫସଲର ବହୁଳ ଶୁଷ୍ଟ କାର୍ଯ୍ୟକ୍ରମ ଅନୁଯାୟୀ ପ୍ରାୟ ୧୦ ହଜାରରୁ ଅଧିକ ଭଲତ ବିହନ ପ୍ୟାକେଟ୍ ଶୁଷ୍ଟାମାନଙ୍କ ମଧ୍ୟରେ ବଣ୍ଟାଯାଇଛି । ବିଭିନ୍ନ ଗ୍ରାମାଞ୍ଚଳରେ

୩୩୦ ହେକ୍ଟର ଜମିରେ ଧାନଚଳି ପକାଯାଇ ଚାଷୀମାନଙ୍କୁ ଭଲତ ଚଳି ଯୋଗାଇ ଦିଆଯାଇଛି । ଚଳିତ ବର୍ଷ ମଧ୍ୟମ, କ୍ଷୁଦ୍ର ଓ ଛୋଟ ଜଳସେଚନ ଯୋଜନା ସମେତ ୮,୯୯୮ ଟି ସେଚକୂପ କରିଆରେ ୪୦ ହଜାର ହେକ୍ଟର ଖରିପ୍ ପସଲକୁ ଜଳସେଚନର ବ୍ୟବସ୍ଥା କରାଯାଇ ପାରିଛି । ଏଥି ମଧ୍ୟରୁ ଦୁଇଟି ମଧ୍ୟମ ଜଳସେଚନ ଯୋଜନା ଦ୍ୱାରା ୨୨ ହଜାର ହେକ୍ଟର ଏବଂ ୮୪ଟି କ୍ଷୁଦ୍ର ଜଳସେଚନ ଯୋଜନା ଦ୍ୱାରା ପ୍ରାୟ ୧୨ ହଜାର ହେକ୍ଟର ଖରିପ୍ ପସଲକୁ ଜଳ ଯୋଗାଇ ଦିଆଯାଇଛି । ଖରିପ୍ କାର୍ଯ୍ୟକ୍ରମ ନିମନ୍ତେ ଗତ ବର୍ଷ ୧,୩୦ ଲକ୍ଷ ଟଙ୍କା କୃଷି ରଣ ଦିଆଯାଇଥିବା ସ୍ତରେ ଚଳିତ ବର୍ଷ ଅଗଷ୍ଟ ସୁଦ୍ଧା ୧,୮୦ ଲକ୍ଷ ଟଙ୍କା ରଣ ଦିଆଯାଇଛି । ଚଳିତ ବର୍ଷ ଖରିପ୍ କାର୍ଯ୍ୟକ୍ରମ ପାଇଁ ୨,୫୦ ଲକ୍ଷ ଟଙ୍କା ରଣ ପ୍ରଦାନ ଲକ୍ଷ୍ୟ ରହିଛି ।

ଅସବର୍ଣ୍ଣ ବିବାହ

ବର୍ଷବିଦେଶ ଭଳି ସାମାଜିକ କୁ-ସଂସାର ବିଲୋପ ଉଦ୍ଦେଶ୍ୟରେ ଅସବର୍ଣ୍ଣ ବିବାହକୁ ଉତ୍ସାହିତ କରାଯିବା ସମେତ ସଙ୍ଗେ ଅସବର୍ଣ୍ଣ ବିବାହ କରିଥିବା ପ୍ରତ୍ୟେକ ନବଦମ୍ପତିକୁ ହରିଜନ ଓ ଆଦିବାସୀ କଲ୍ୟାଣ ବିଭାଗ ତରଫରୁ ୩ ହଜାର ଟଙ୍କା ଆର୍ଥିକ ସାହାଯ୍ୟ ଦିଆଯାଇଛି । ୧୯୮୩-୮୪ ମସିହାରେ ନବବିବାହିତ ଏଭଳି ୪ଟି ଦଂପତିକୁ ୧୨ ହଜାର ଟଙ୍କା ପ୍ରଦାନ କରାଯାଇଛି । ଆର୍ଥିକ ସାହାଯ୍ୟ ପାଇଁ ଚଳିତ ବର୍ଷ ଏଭଳି ଏକ ଦଂପତିଙ୍କଠାରୁ ନିଳିଥିବା ଦରଖାସ୍ତ ବର୍ତ୍ତମାନ ବିଶ୍ୱାସୀମାନ ଅଛି । ସମାଜରୁ ଜାତିଗତ ଭେଦାଭେଦ ଦୂର କରିବା ନିମନ୍ତେ ଭବିଷ୍ୟ ଏହି କାର୍ଯ୍ୟକ୍ରମ ଜମଖଣ୍ଡ ଲୋକପ୍ରିୟ ହେବାର ଲକ୍ଷ୍ୟ କରାଯାଇଛି ।

ଶିଳ୍ପ ପ୍ରସାର କାର୍ଯ୍ୟକ୍ରମ ଅନୁଯାୟୀ ଚଳିତ ବର୍ଷ ୫ଟି କ୍ଷୁଦ୍ର ଶିଳ୍ପ ଓ ୮୨୪ଟି କାର୍ଯ୍ୟରାଶିରୁ ଶିଳ୍ପ ପ୍ରତିଷ୍ଠା କରାଯାଇଛି । ପଲ୍ଲୀବନ୍ଧ କାର୍ଯ୍ୟକ୍ରମ ଅନୁଯାୟୀ ଶକରାଖୋଇ, ବାଲିଗୁଡ଼ା, ଚିକାବାଲି, ତୁମୁଡ଼ିବନ୍ଧ ଓ କଣ୍ଠାମାଳରେ ବ୍ୟାଜ ସହାୟତାରେ ଆଉ ୫ଟି ଏଭଳି କେନ୍ଦ୍ର ଚଳିତ ବର୍ଷ ଖୋଲି-ଯାଇ ଗାଁଗହଳର ମହିଳାମାନଙ୍କୁ କାମଧରା ଯୋଗାଇ ଦିଆଯିବ । ଶିକ୍ଷିତ ଦେକାରଙ୍କ ଆମ୍ବୁନିୟୁଟି କାର୍ଯ୍ୟକ୍ରମ ଅନୁଯାୟୀ ୧୯୮୩-୮୪ରେ ୨୦୫ ଜଣଙ୍କୁ ୪୯ ଲକ୍ଷ ୯୪ ହଜାର ଟଙ୍କା ରଣ ମଜୁର କରାଯାଇଛି । ୧୯୮୪ ବୃତ୍ତର ସୁଦ୍ଧା ୧୬୨ ଜଣଙ୍କୁ ୨୨ଲକ୍ଷ ୯୧ ହଜାର ଟଙ୍କା ରଣ ପ୍ରଦାନ କରାଯାଇଛି । ଗ୍ରାମ୍ୟ ବିଦ୍ୟୁତକରଣ କ୍ଷେତ୍ରରେ ବର୍ତ୍ତମାନ ସୁଦ୍ଧା ଜିଲ୍ଲାର ୭୭୭ଟି ଗ୍ରାମକୁ ବିଦ୍ୟୁତଶକ୍ତି ଯୋଗାଇ ଦିଆ-ଯାଇଛି ଏବଂ ଚଳିତ ବର୍ଷ ୮୦ ଟି ଗ୍ରାମକୁ ବିଦ୍ୟୁତ ଶକ୍ତି ଯୋଗାଇ ଦିଆଯିବ । ମାଛଗୁଣ ଏକ ଲଭଜନକ ଧରା ହୋଇଥିବାରୁ ଗରିବ ପରିବାରଗୁଡ଼ିକକୁ ଏ ଦିଗରେ ଅଭିଯାନ ନିମନ୍ତେ ଉଦ୍ୟମ କରାଯାଇଛି । ଗତ ବର୍ଷ ୧୧୧ ଏକର ଆଘତନର ୧୨୮ ଟି ପୋଖରୀରେ ମାଛଗୁଣ କରା-ଯାଇ ୨୧୮ଟି ଗରିବ ପରିବାରକୁ ଅଭିଯାନ କରାଯାଇଥିଲା । ଚଳିତ ବର୍ଷର ଧାର୍ଯ୍ୟ ଲକ୍ଷ୍ୟ ୩୨୭ଟି ପରିବାରଙ୍କ ମଧ୍ୟରୁ ୧୧୭ଟି ପରିବାରକୁ ମାଛଗୁଣରେ ଅଭିଯାନ କରାଯାଇଛି । ଜଳସେଚନ ଯୋଜନାଗୁଡ଼ିକର କନରଖାରମାନଙ୍କରେ ମାଛଗୁଣ କରାଯାଇ ଗରିବ ପରିବାରଙ୍କ ଅଭିଯାନ ଦିଗରେ ଏବର୍ଷ ପ୍ରଥମ କରି ଉଦ୍ୟମ ଆରମ୍ଭ ହୋଇଛି । ଏହି କାର୍ଯ୍ୟକ୍ରମ ଅନୁଯାୟୀ ୮ଟି ଜଳସେଚନ ଯୋଜନା ଜଳ ଉତ୍ପାଦନରେ ୧୨୨ଟି ପରିବାରକୁ ଅଭିଯାନ କରାଯିବ । ମୂଲିକାସୟ ଗୋବିନ୍ଦ ଉଦ୍ଦେଶ୍ୟରେ ସାତକୁ ନିଆ ଯାଇଥିବା ମୂଲିକା ସଂରକ୍ଷଣ କାର୍ଯ୍ୟକ୍ରମ ଅନୁଯାୟୀ ୬୦ ହେକ୍ଟର ଜମିରେ ବୃକ୍ଷ ରୋପଣ ସମେତ ବରିତ୍ତତମ ପରିବାରଙ୍କ ଅଭିଯାନ ଉଦ୍ଦେଶ୍ୟରେ ୨୫୦ ହେକ୍ଟର ଜମି ଆବାଦ କରାଯାଇଛି । ଏହାଛଡ଼ା ୫,୨୦୦ ହେକ୍ଟର ଜମିର ମୂଲିକା ସଙ୍ଗେ ଏବଂ ୨୦୦ ହେକ୍ଟର ଜମିରେ ପାତ୍ରଗୁଣ (ଉଢ଼ର କୁପ୍) କରାଯାଇଛି ।

ଓଡ଼ିଶା ସମୃଦ୍ଧିର ପାହାଚରେ

କେନ୍ଦ୍ରୀୟ ପରିସଂଖ୍ୟାନ ସଂଗଠନର ଏକ ସଂକଳନରୁ ଜଣା ଯାଇଛି ଯେ ଓଡ଼ିଶାର ନାଟ୍ ଜାତୀୟ ଉତ୍ପାଦନ ୧୯୭୯-୮୦ ରେ ୨,୧୭୪ କୋଟି ଥିବା ସ୍ତରେ ୧୯୮୧-୮୨ରେ ଏହା ୩,୪୮୨ କୋଟିକୁ ଆଶୀର୍ବାଦ ଉଦ୍ଦେଶ୍ୟରେ ବୃଦ୍ଧି କରି ରେକର୍ଡ଼ ସୃଷ୍ଟି କରିଛି । ଏହି ସମୟ ମଧ୍ୟରେ ଓଡ଼ିଶାର ମୁଣ୍ଡ ପିଛା ଆୟ ୮୪୭.୫ରୁ ୧,୩୦୮.୨ ଟଙ୍କାକୁ ମଧ୍ୟ ବୃଦ୍ଧି ସ୍ଥର କରିଛି ।

୧୯୭୮-୭୯ ଓ ୧୯୭୯-୮୦ ମଧ୍ୟରେ ଉଭୟ ନାଟ୍ ଦେଶୀୟ ଉତ୍ପାଦନ ଓ ମୁଣ୍ଡପିଛା ଆୟ ହ୍ରାସ ପାଇଥିବା ସ୍ତରେ ଏ କ୍ଷେତ୍ରରେ ଉଲ୍ଲେଖଯୋଗ୍ୟ ଅଗ୍ରଗତି ଘଟିଛି । ୧୯୭୮-୭୯ରେ ନାଟ୍ ଦେଶୀୟ ଉତ୍ପାଦନ ୨,୧୯୮ କୋଟି ଥିବା ସ୍ତରେ ୧୯୭୯-୮୦ରେ ଏହା ୨,୧୭୪କୁ ହ୍ରାସ ପାଇ-ଥିଲା । ଏହି ସମୟ ମଧ୍ୟରେ ମୁଣ୍ଡ ପିଛା ଆୟ ମଧ୍ୟ ୮୨୨.୯ରୁ ୮୪୭.୫ କୋଟି ଟଙ୍କାକୁ ହ୍ରାସ ପାଇଥିଲା ।

କେନ୍ଦ୍ରୀୟ ପରିସଂଖ୍ୟାନ ସଂଗଠନର ହିସାବ ଅନୁଯାୟୀ ୧୯୭୯-୮୦ ଓ ୧୯୮୧-୮୨ରେ ବୃଦ୍ଧି ଉତ୍ପାଦନ ଯଥାକ୍ରମେ ୧,୦୯୫ କୋଟିରୁ ୨,୦୨୩ କୋଟି ଟଙ୍କାକୁ ବୃଦ୍ଧି ସ୍ଥର କରିଛି ।

୧୯୮୦ରେ ଆଗକାଳିକ ପର୍ଯ୍ୟଟକ ସଂଖ୍ୟା ୨୩,୯୪୧ ଥିବା ସ୍ତରେ ୧୯୮୩ ସୁଦ୍ଧା ପର୍ଯ୍ୟଟକ ସଂଖ୍ୟା ପ୍ରାୟ ୩୦,୦୦୦କୁ ବୃଦ୍ଧି ପାଇଛି । ଅନ୍ୟାନ୍ୟ ଗାନ୍ଧୀଗୁଡ଼ିକରୁ ଆସିଥିବା ପର୍ଯ୍ୟଟକଙ୍କ ସଂଖ୍ୟା ୧୯୮୦ରେ ୧୯ ଲକ୍ଷ ଥିଲା ଏବଂ ଏହା ପ୍ରାୟ ୭.୫ ଲକ୍ଷକୁ ବୃଦ୍ଧି ପାଇଛି ।

ଦିନାଣି କାହାଣୀ...

ସତ୍ତ୍ୱବତ୍ ସାଧା

ଭୁବନେଶ୍ୱରଠାରୁ ଅଳ୍ପ ଦୂରରେ ମେଘାଶାଳ ଗାଁରେ ରହେ ବିଭୁଧେନ୍ଦ୍ର ଦାସ । ବୟସ ତାର ଅଠତିରିଶ । ଛୋଟ ପରିବାରଟିରେ ସ୍ତ୍ରୀ ଇନ୍ଦ୍ରାଦେଇ ଓ ଦୁହାଁ ମା'ଟିଏ । ପୈତୃକ ସଂପତ୍ତି ତା'ର ନିହାତି ଅଳ୍ପ-କିଛି ଦିଏ ବନି ମାତ୍ର । ଚଳଣି ଭାରି ଅଭାବ । ତା'ରି ଉପରେ ଆଉ ଦୁଇପ୍ରାଣୀ କୁଟୁମ୍ବ ବନ୍ଧା । ସିଏ ରୋକଗାର କରି ଆଣିଲେ-ଘରେ ତୁଲି ଜଳିବ ନହେଲେ ସମସ୍ତେ ଉପାସ ।

ସକାଳୁ ଉଠି ବିଭୁ କାମ ଖୋଜେ । ମୂଳ ଲାଗି କିଛି ଆଣିଲେ ସେ ଦିନର ଅଳ୍ପତିକା ଦୂର ହେବ । ସକାଳ ପହରକୁ ସଂଧ୍ୟା ହେବା ଯାଏ ମୁଣ୍ଡ ଝାନ ଚୁଣ୍ଡରେ ମାଲେ । କି ବର୍ଷା, କି ଶୀତ, କି ଗ୍ରୀଷ୍ମ ସବୁ ଉତୁରେ ତା'ର ହାତୁଡ଼ଗା ଖଟଣୀ, କଠିନ ପରିଶ୍ରମ । ଅବିଶ୍ରାନ୍ତ ଖଟଣୀ ପରେ କଂସାଏ ପଖାଳ ଖାଇଦେଇ ରାତିରେ ସେ ଶୋରପଡ଼େ । ବାହାର ଦୁନିଆ କଥା, ମଉଜ ମଜଲିସ୍ କଥା ଜାଣିବା ପାଇଁ କି ବୁଝିବା ପାଇଁ ତା'ର ପୁରସତ ନାହିଁ ? ଜୀବନରେ ତା'ର ସୁଖ ସରାଗ କ'ଣ, ଚିକିତ୍ସା ହେଲେ ଜାଣି ପାରେ ନାହିଁ । ସିଏ ଭାବେ, ଜୀବନଟା କ'ଣ ଏମିତି କଟିଯିବ ? ଆମର ଦୁଃଖ ଗୁଣ୍ଡାଇବା ପାଇଁ କଣ କେହି ଚିତ୍ତ୍ୟ ସାହା ଲଭିପା ନାହାନ୍ତି ?

ତା'ରି ଏଇ ଦୁଃଖ ଦେଖି, ଗାଁର ଜଣେ ଦୟାଳୁ ଭଦ୍ରବ୍ୟକ୍ତି ତା'କୁ ସମଲପୁର ଉଠିନିୟମି କଲେଜ ହସ୍ପିଟାଲରେ ରାହଣିଆ କରି ରଖିଦେଲେ । ମାତ୍ର ସେ ଶୁକିରୀ ମଧ୍ୟ ଅଳ୍ପଦିନ ପରେ ଶୁଲିଗଲା । ବିଭୁ ଫେରି ଆସିଲା ଗାଁକୁ । କିଛି ଦିନ ପରେ ଭୁବନେଶ୍ୱରର ନିକଟ ଶିଶୁପୁରରେ ଗୋଟିଏ ହୋଟେଲରେ ରୋଷେୟା ହୋଇ ରହିଲା । ନିଜର ଅକ୍ତି ଧନକୁ କିଛି କିଛି ସଞ୍ଚୟ କରି ରଖିଲା । ସେଠାରେ ତା'ର ଶରୀର ଅସୁସ୍ଥ ହେବାରୁ ଅଳ୍ପ ଦିନ ପରେ ଶୁକିରୀ ଛାଡ଼ି ଗାଁକୁ ଶୁଲି ଆସିଲା । ଗାଁରେ ରୋଗର ଚିକିତ୍ସା କରାଇଲା ଏବଂ ବିଭିନ୍ନ ପରେ ସୁସ୍ଥ ହେଲା । ଏଥରକ ବିଭୁ ଏକଦା ହତାଶ ହୋଇ ପଡ଼ିଲା । ଗାଁରେ ପୁଣି ସେହି ଅଳ୍ପତିକା, ଅଭାବ ଓ ହତାଶା ତା'କୁ ଘେରିଗଲା । ଶାଶୁଙ୍କ ପରାମର୍ଶରେ ବିଭୁ ଛୋଟ ଠେଲଗାଡ଼ିଟିଏ କରି କୁଟୁମ୍ବ, ଚିନାବାଦାମ ଓ ବାରମଜା ବିକ୍ରି କରିବାକୁ ଲାଗିଲା । ସୁଲ ସମୟରେ ସୁଲ ପିଲାକୁ ବିକ୍ରୟ କରେ ଏବଂ ଅନ୍ୟ ସମୟରେ ବଜାରରେ ବିକ୍ରି କରେ ।

ଏହିଭଳିଭାବରେ ଅଳ୍ପାଳ୍ପ ପରିଶ୍ରମ କରି ବିଭୁ ଦିନକୁ ମାତ୍ର ଦଶଟଙ୍କା ରୋକଗାର କରେ । ଦୁଃଖକଷ୍ଟରେ ନିଜର ସାମିତ ଆୟରେ ଛୋଟ ପରିବାରଟିକୁ ଚଳାଏ ।

ଶ୍ରୀ ତାକୁଦିନ ଅହେନ୍ଦ୍ର

ତା'ର ଦିନେ ଯେ ଅଧିକ ରୋକଗାର ହେବ ଓ ଆର୍ଥିକ ଅବସ୍ଥା ବଦଳିଯିବ; ଏକଥା ସେ ସ୍ୱପ୍ନରେ ସୁଦ୍ଧା ଭାବି ନଥିଲା ।

ରାଜ୍ୟ ସରକାରଙ୍କ ଦ୍ୱାରା କାର୍ଯ୍ୟକାରୀ କରାଯାଇଥିବା ଆଇ: ଅର୍ : ଡି : ପି : କାର୍ଯ୍ୟକ୍ରମରେ ତାକୁ ସାହାଯ୍ୟ କରିବା ପାଇଁ ବଛାଗଲା । ଗ୍ରାମାଞ୍ଚଳରେ ଯେଉଁ ମାନଙ୍କର ବାର୍ଷିକ ଆୟ ଚିନିହଜାର ସେମାନଙ୍କୁ ଆଇ. ଆର୍. ଡି. ପି. କାର୍ଯ୍ୟକ୍ରମ ଜରିଆରେ ରଣ ଯୋଗାଇ ଦିଆଯାଇଥାଏ । ଏହି କାର୍ଯ୍ୟକ୍ରମ ଅନୁଯାୟୀ ଖୋର୍ଦ୍ଧା ଷ୍ଟେଟ୍ ବ୍ୟାଙ୍କ ତରଫରୁ ବିଭୁକୁ ୧୯୮୧ ମସିହାରେ ପ୍ରଥମେ ଚିନିହଜାର ଟଙ୍କା ରଣ ମଞ୍ଜୁର କରାଯାଇ, ତା'କୁ ଗୋଟିଏ ଉର୍ଦ୍ଧ୍ୱଗାଈ ଯୋଗାଇ ଦିଆଗଲା । ଏହି ରଣକୁ ସର୍ବସିଦ୍ଧି ବାବଦରେ ଥିବା ଅର୍ଥ ବିଭୁଧେନ୍ଦ୍ରକୁ ସୁଝିବାକୁ ପଡ଼ିଲା ନାହିଁ । ଏହାର ପରିମାଣ ପ୍ରାୟ ଏଗାର ଶହ ଟଙ୍କା ।

ବର୍ତ୍ତମାନ ବିଭୁ ମହାଶୁର୍ପ । ତା'ର ସ୍ତ୍ରୀ ଓ ଶାଶୁ ଗାଈର ସେବା ପନୁରେ ଲାଗି ପଡ଼ିଲେ; ପ୍ରତିଦିନ ବଜାରରେ ସ୍ତ୍ରୀର ଦିଙ୍ଗିକରି ବିଭୁ ଭଲ ଦୁଇପଇସା ଲାଭ କଲା । ଲାଭ ପଇସାରୁ ରଣ ପରିଶୋଧ କରିବା ସଙ୍ଗେ ସଙ୍ଗେ କିଛି କିଛି ରବିଷ୍ୟତ ପାଇଁ ସଞ୍ଚୟ କଲା । ଏମିତି ଦିନଗଢ଼ି ଶୁଲିଲା । ବିଭୁର କର୍ମ ଗାଈଟି ପୁଣି ଫଳବତୀ ହୋଇ ମାଲ ବାହୁରାଟିଏ ଜନ୍ମକଲା । ବର୍ତ୍ତମାନ ସୁଦ୍ଧା ବିଭୁ ପାଞ୍ଚଟି ଉର୍ଦ୍ଧ୍ୱଗାଈର ମାଲିକ ଏବଂ ଏଥିରୁ ସେ ବେଶ୍ ସୁଖସୁଖରେ ଚଳିଯାଇଛି । ତା'ର ପୂର୍ବର ନିରାଶ ଓ ହତାଶାଭାବ ଆଉ ମନରେ ନାହିଁ ।

ବିଭୁ ରଣ ପରିଶୋଧ କରିବା ସଙ୍ଗେ ସଙ୍ଗେ ମେଡ଼ା-ଶାବ ବଜାରରେ ଛୋଟ ହୋଟେଲଟିଏ ମଧ୍ୟ କରିଛି । ଯେଉଁ ବିଭୁ ଦିନେ ନିଜର ଅଳ୍ପ ଗଣ୍ଡାଳ ପାଇଁ ବ୍ୟସ୍ତ ହେଉଥିଲା ସରକାରଙ୍କ ଫଳପ୍ରଦ ବଦାନ୍ୟ ସାହାଯ୍ୟ ଫଳରେ, ଆଜି ସେ ଅନ୍ୟତ୍ର ତା' ହୋଟେଲରେ ଅଳ୍ପ-ବ୍ୟୟନ ଯୋଗାଇଛି । ବର୍ତ୍ତମାନ ହୋଟେଲରେ ସେ ଆଉ ଗୋଟିଏ ଲୋକକୁ ମଧ୍ୟ ନିଯୁକ୍ତି ଦେଇଛି । ନିଜର ଗାଈ ଓ ହୋଟେଲ ବ୍ୟବସାୟ ବୁଝିଟିକୁ ସେ ସଫଳତାର ସହ ପରିଚାଳନା କରିଛି । ରବିଷ୍ୟତରେ ସେ ତା'ର ବ୍ୟବସାୟରେ ଆହୁରି ଲାଭି କରିବ, ଏହି ଦୃଢ଼ ମନୋବଳ ଓ ଆତ୍ମ ବିଶ୍ୱାସ ତା'ର ରହିଛି । ବିଭୁ ଜୀବନରେ ଆସିଛି ହସରତି ।

ଅନୁଦିନଗାୟ ସୁତମା ଓ ଲୋକ ସଂପର୍କ ଅଧିକାରୀ ଖୋର୍ଦ୍ଧା, ଡି. ପୁରୀ

ଜୀବନ ସଂଗ୍ରାମ

ଶ୍ରୀ ଦାମୋଦର ପାଢ଼ୀ

ନିଉପୁର ବୁକ୍ ବିଲ୍ଡିଂ ଗ୍ରାମପଞ୍ଚ. ଯତର ଜଳପୁଟ ଗାଁରେ ୩୫ ବର୍ଷ ବୟସ ଯୁବକ ବିପଲସେଲି ଆଜକୁ ୨୦ ବର୍ଷ ହେଲେ ଉତ୍ତୀରା ବୁଲିକରି ବହୁ କଷ୍ଟରେ ଜୀବନଯାପନ କରି ଆସୁଥିଲ । ସଦାବେଳେ ଅଭାବ । ବାର ଦ୍ଵାର ବୁଲି ବୁଲିକା ବାନ କାଟି ଜାହା କିଛି ରୋଜଗାର କରୁଥିଲ, ସେଥିରେ ପରିବାର ଚଳାଏ । ଘରଦ୍ଵାର କି କମିବାଟି କିଛି ନାହିଁ । ଆନ୍ଧ୍ର ଛାଡ଼ି ଓଡ଼ିଶାରେ ବସବାସ କରିବା ୨୦ ବର୍ଷ ହେଲା । ଏମିତି ଦିନ ବିତାଇ ଆସୁଥିଲ । ସେଲୁନିଏ କରିବାକୁ ତାର ସମକ ନଥିଲା । ଗୋଟିଏ ବୋଲି ପୁଅ । ବର୍ତ୍ତମାନ ସ୍ତ୍ରୀ ଓ ପୁଅସହ ସେଠାରେ ଗୋଟିଏ ଯୋଜନାର ଅସାଧ୍ୟା ଘରେ ରହୁଛି । ଇତି ମଧ୍ୟରେ ସରକାରଙ୍କ ନୂତନ ବି.ଶ୍ଵପୁତ୍ରୀ ଅର୍ଥନୈତିକ କାର୍ଯ୍ୟକ୍ରମ ସୁଦୂର ପଲ୍ଲୀକୁ ବୁକ୍ ମାଧ୍ୟମରେ ସ-ପ୍ରସାରିତ ହେବାରୁ ଗ୍ରାମବାସୀଙ୍କଦ୍ଵାରା ତାକୁ ବନ୍ଧାଗଲା । କୋରାପୁଟ ଗ୍ରାମଉନ୍ନୟନ ସଂସ୍ଥାର ଅର୍ଥ ରକ୍ଷା ଦ୍ଵାରା ଜଳପୁଟ ପଞ୍ଚବଟି ଗ୍ରାମ୍ୟ ବ୍ୟାଙ୍କ, ବିପଲସେଲିକୁ ୩,୦୦୦ ଟଙ୍କାର ଆର୍ଥିକ ରଣ ପ୍ରଦାନ କଲେ । ଏ ଟଙ୍କାରେ ସେଲୁନି କରିବାକୁ ତାକୁ ବିଭିନ୍ନ ସାମଗ୍ରୀ ଓ ଯନ୍ତ୍ରପାତି ଯୋଗାଇ ଦିଆଗଲା । ୧୯୮୩ ଜୁନ୍ ୨୫ ତାରିଖଠାରୁ ତା' ସେଲୁନିକୁ ଲୋକମାନଙ୍କର ଭିଡ଼ ଗଠିଲା । ଏବେ ସେ ଦୈନିକ ହାରାହାରି ୧୦ଟଙ୍କା ରୋଜଗାର କରୁଛି ।

ସର୍ତ୍ତ ମାସରେ ଏକଚୁଡ଼ାୟା-ଶ ରଣ ବାବଦକୁ ଟଙ୍କା ପରଠ କରିବାକୁ ପଞ୍ଚବଟୀ ଗ୍ରାମ୍ୟବ୍ୟାଙ୍କକୁ ଯାଇଛି । ତାକୁ ୩,୦୦୦ ଟଙ୍କା ରଣ ପାଇଁ ଇ. ଆର୍. ଆର୍. ପି. ଯୋଜନାରେ କେବଳ ୭୫୦ ଟଙ୍କା ରଣ ସୁଧସହ ଶୁଦ୍ଧିବାକୁ ପଡ଼ିବ ଓ ୨,୨୫୦ଟଙ୍କା ରିହାତି ବାବଦକୁ କଟିଯିବ । ଏ ମଧ୍ୟରେ ସେ ଅଧେ ଟଙ୍କା ପରିଶୋଧ କରି ଦେଇଣି । ସେଲୁନର ଆଦାୟ ସହ ନିଜର ଏକମାତ୍ର ପୁଅକୁ ପାଠ ପଢ଼ାଇବାରେ ସେ ମନ ବଳାଇଛି ଓ ଏ ବର୍ଷ ତା ପୁଅ ନବମ ଶ୍ରେଣୀରେ ପଢ଼ୁଛି । ରୋଜଗାର କରି ସୁଖରେ ଚଳୁଛି । ରେଡ଼ିଓଟି କିଣି ସେଲୁନିରେ ରଖିଛି ଓ ଭଲ ଲୁଗା, ପଟା ପିନ୍ଧି ଦିନ କଟାଇଛି ।

ଅନୁବିରାଗୀୟ ସୂଚନା ଓ ଲୋକସଂପର୍କ
ଅଧିକାରୀ (ସଦର)
କୋରାପୁଟ

ସ୍ଵୟଂଗତାରେ ଫଳବୃକ୍ଷ ରୋପଣ

ଚଳିତ ବର୍ଷ ରାୟଗଡ଼ା ଉଦ୍ୟାନ ବିଭାଗ ଦ୍ଵାରା ବ୍ୟାପକ ଫଳ ବୃକ୍ଷ ରୋପଣ କାର୍ଯ୍ୟକ୍ରମ ହାତକୁ ନିଆଯାଇଛି । ପ୍ରଧାନ ମନ୍ତ୍ରୀଙ୍କ ସ୍ଵତନ୍ତ୍ର ଫଳବୃକ୍ଷ ରୋପଣ କାର୍ଯ୍ୟକ୍ରମ ଅନୁଯାୟୀ ସର୍ବଜନିକତର ୪ଟି ପଞ୍ଚାୟତ ସମିତି ଅଞ୍ଚଳରେ ଛୋଟ ଗୁଣ୍ଡା, ନାନମାତ୍ର ଗୁଣ୍ଡା, ଗରିବ ଆଦିବାସୀ ଓ ହରିଜନମାନଙ୍କୁ ୨୫ ଡେସିମିଲ୍ କମିରେ ବଗିଚା କରିବା ପାଇଁ ବିଭିନ୍ନ ଫଳବୃକ୍ଷର କଲମୀ ଗୁରା, ସାର ଓ ଔଷଧ ବିନା ମୂଲ୍ୟରେ ଯୋଗାଇ ଦିଆଯାଇଛି । ପ୍ରତ୍ୟେକ ବୁକ୍‌ରୁ ୪୦ଟି ଯରିବାଗକୁ ଏହି ସାହାଯ୍ୟ ଦେବା ପାଇଁ ଛିନ ହୋଇଛି । ଗତ ୨ ମାସ ମଧ୍ୟରେ ଏହି ଲକ୍ଷ୍ୟ ହାସଲ ହୋଇ ପାରିଛି । ବର୍ତ୍ତମାନ ସୁଦ୍ଧା ୧୭୦ ଟି ପରିବାର ଏହି ସାହାଯ୍ୟ ପାଇଛନ୍ତି । ଏଥିପାଇଁ କିଛି ଗ୍ରାମ ଉନ୍ନୟନ ସଂସ୍ଥା (କୋରାପୁଟ ଡି. ଆର୍. ଡି. ଏ.) ୪୪୦,୦୦୦ଟଙ୍କା ଆର୍ଥିକ ସାହାଯ୍ୟ ଯୋଗାଇଛନ୍ତି । ସେହିପରି ସମନ୍ୱିତ ଆଦିବାସୀ ଉନ୍ନୟନ ସଂସ୍ଥାର ଆର୍ଥିକ ସହାୟତାରେ ମୋଟ ୭୦୦ ଗରିବ ଆଦିବାସୀଙ୍କ କମିରେ ପ୍ରତ୍ୟେକେ ୨୫ ଡେସିମିଲ୍ କମିରେ ଫଳ ବଗିଚା କରିବା ପାଇଁ ଲକ୍ଷ୍ୟ ରଖାଯାଇ ଅଦ୍ୟାବଧି ୬୫୪ ଜଣ ଆଦିବାସୀଙ୍କ କମିରେ ଫଳବୃକ୍ଷ ରୋପଣ କରାଯାଇଛି । ଗୁରା, ସାର ଓ ଔଷଧ ବିନା ମୂଲ୍ୟରେ ଯୋଗାଇ ଦିଆଯାଇଛି । ଏଥିପାଇଁ ଆଦିବାସୀ ଉନ୍ନୟନ ସଂସ୍ଥା ତରଫରୁ ମୋଟ ୪୩,୫୦,୦୦୦ଟଙ୍କା ବ୍ୟୟ ଅଟକକ କରାଯାଇ କାର୍ଯ୍ୟାରମ୍ଭ ହୋଇଛି ।

ଏହା ବ୍ୟତୀତ ଘର ବାଡ଼ିରେ ଫଳବୃକ୍ଷ ରୋପଣ ଯୋଜନାରେ ଗରିବ ଆଦିବାସୀମାନଙ୍କୁ ପ୍ରତ୍ୟେକେ ୫ଟି କଲି ଫଳବୃକ୍ଷ ଗୁରା ସହା: ଲେମ୍ବୁ, ନଡ଼ିଆ, ପଣସ, କମଳା, ଆମ୍ବ ଇତ୍ୟାଦି ସହ ସାର ଓ ଔଷଧ ଯୋଗାଇ ଦିଆଯାଇଛି । ଲକ୍ଷ୍ୟ ରଖା ଯାଉଥିବା ୪୦୦ଟି ପରିବାର ମଧ୍ୟରୁ ୨୮୦ ଜଣଙ୍କୁ ସମନ୍ୱିତ ଆଦିବାସୀ ଉନ୍ନୟନ ସଂସ୍ଥାର ଆର୍ଥିକ ସହାୟତାରେ ଗୁରାଗଛ ଓ ସାର ଇତ୍ୟାଦି ଯୋଗାଇ ଦିଆଯାଇଛି । ଏଥିପାଇଁ ୪୦ ହଜାର ଟଙ୍କାର ବ୍ୟୟ ଅଟକକ କରାଯାଇଛି ।

ଏ ଅଞ୍ଚଳରେ ବିଭିନ୍ନ ପରିକଳନା ଅନୁଯାୟୀ ଆମ ଗୁରା ୨,୫୦୦ଟି, ନଡ଼ିଆ ୫,୦୦୦ଟି, ଲେମ୍ବୁ ୨,୫୦୦ଟି କମଳା ୮,୦୦୦ ଟି, ପିକୁଳି ୧,୦୦୦ ଟି ଓ ଅନ୍ୟାନ୍ୟ ଫଳଗୁରା ୫,୦୦୦ଟି, ମୋଟ ୧୭,୮୦୦ଟି ଗୁରା ରୋପଣ କରାଯାଇଛି । ଫଳବୃକ୍ଷ ରୋପଣ ପାଇଁ ଆଦିବାସୀଙ୍କ ମଧ୍ୟରେ ସଂପୂର୍ଣ୍ଣ ଖୁବ୍ ଆଗ୍ରହ ପ୍ରକାଶ ପାଇଛି । କାରଣ ଆଦିବାସୀମାନେ ଫଳବୃକ୍ଷ ନଷ୍ଟ କରନ୍ତି ନାହିଁ ।

P.M. WITH
MOROCCO INDUSTRY
MINISTER

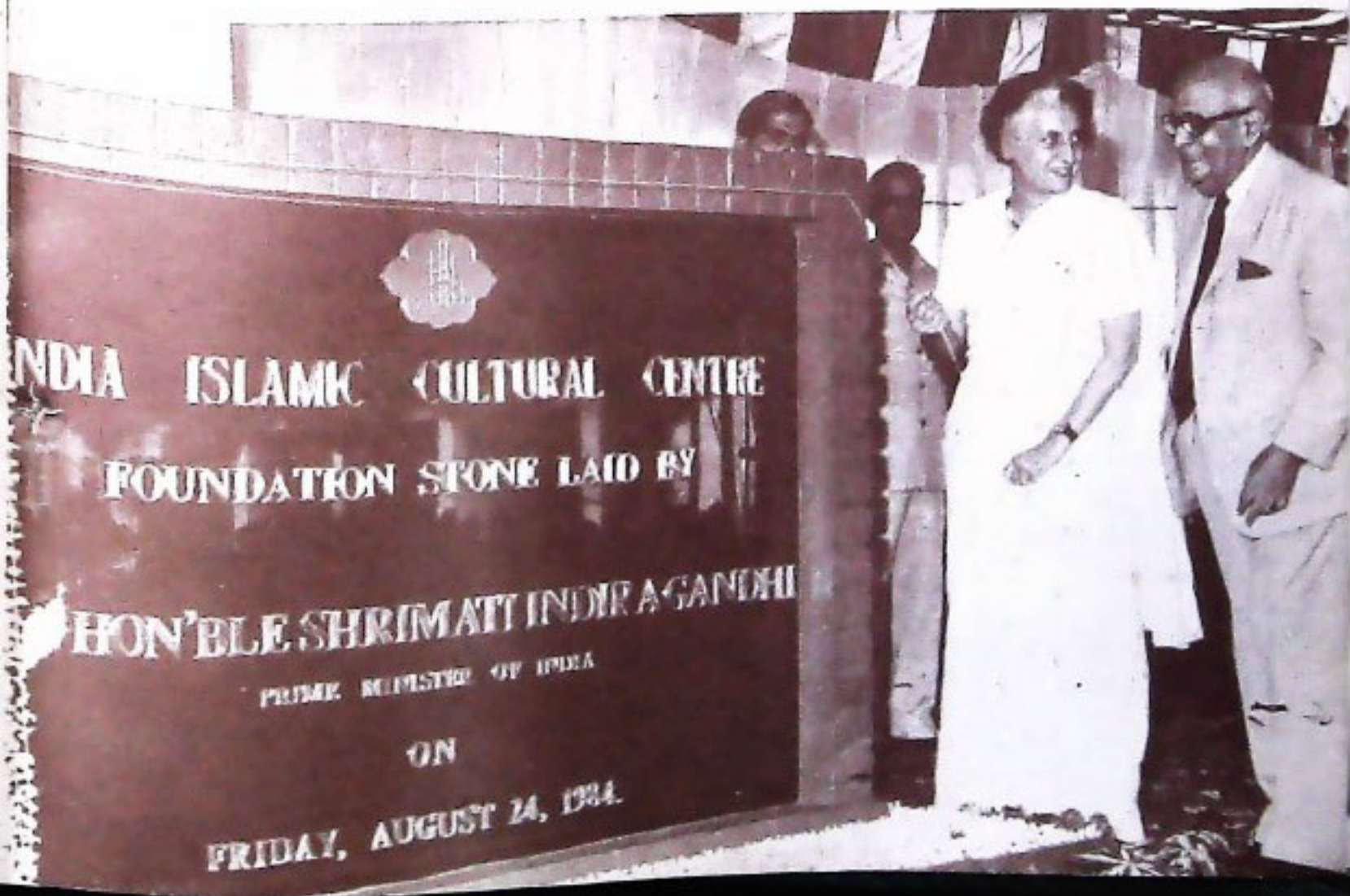

P.M. ADDRESSING NATION ON AUG-15

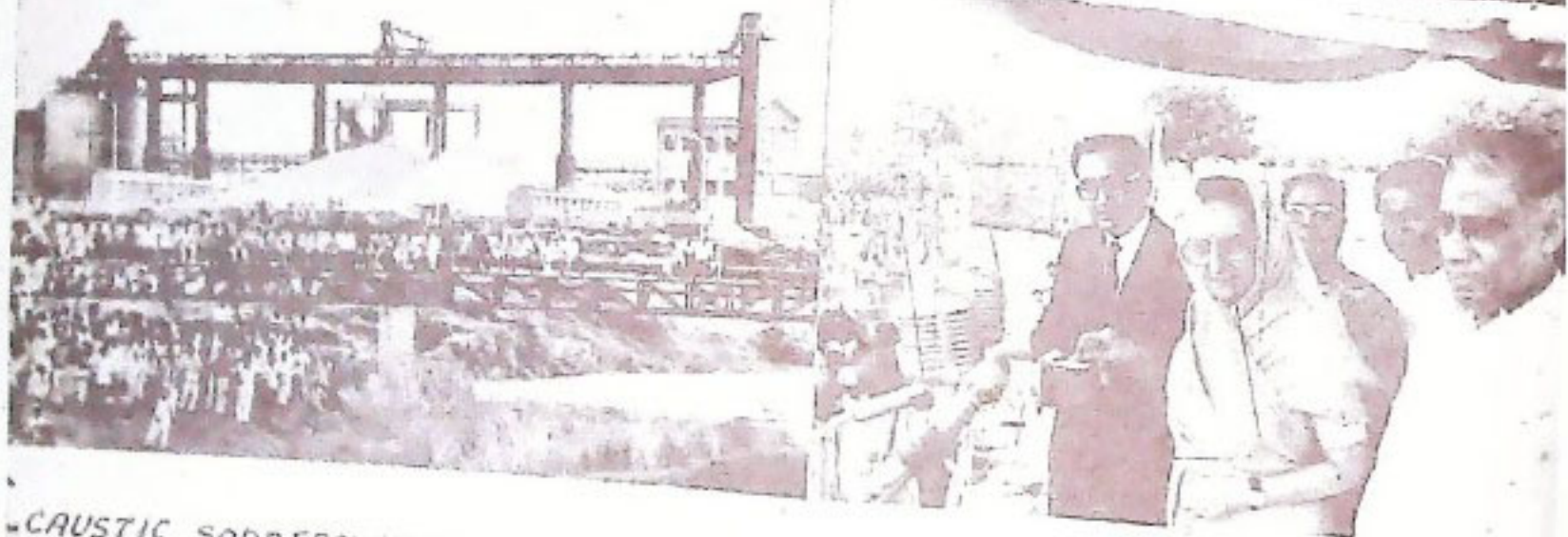
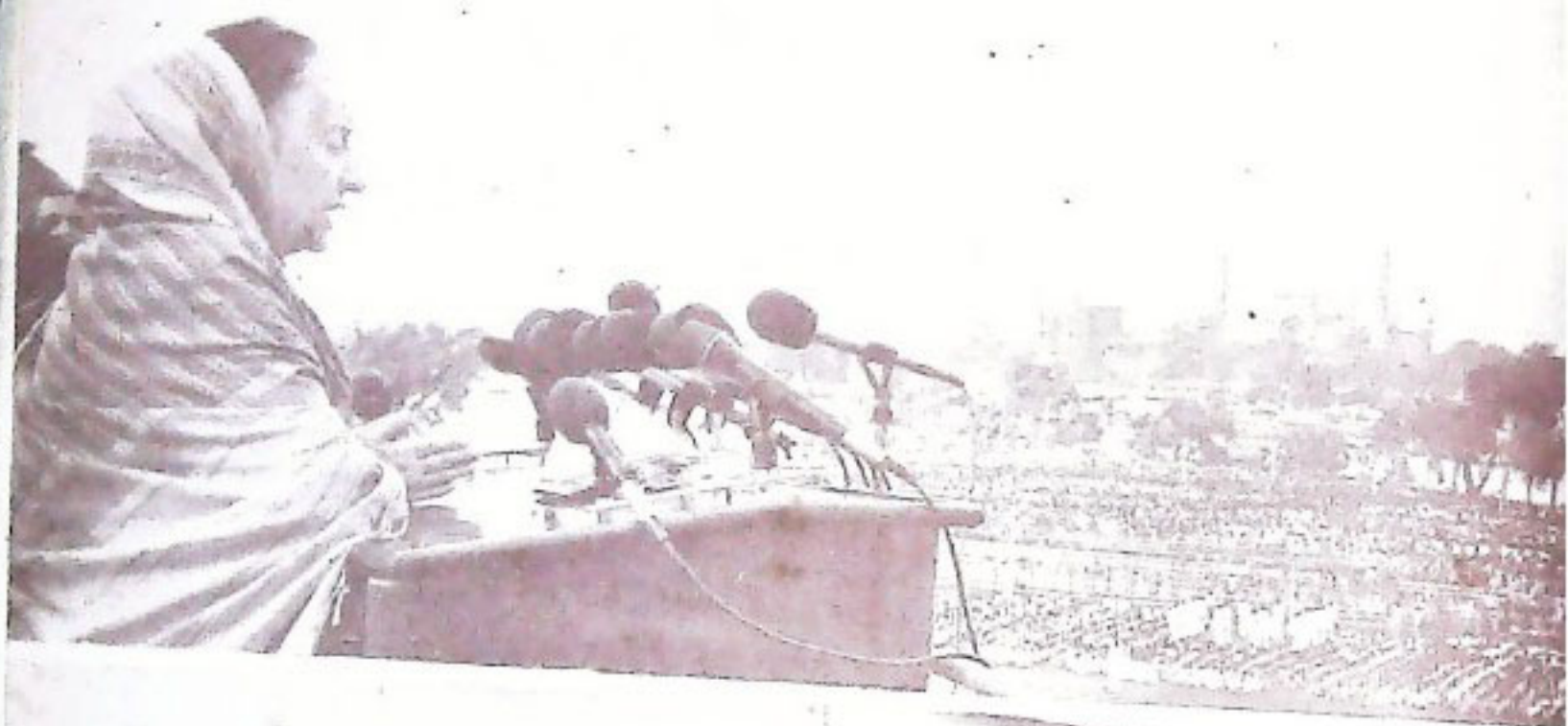

CAUSTIC SODA FACTORY INAUGURATION

ADDRESSING NATIONAL AWARDWINNER TEACHERS



